BIBLIOTECA CENTRALĂ a „ASOCIAȚIUNII" SIBIU

Anul 48-lea — Duminică 3 Martie 1940 — Nr. 10

FOAIA POPORULUI

Cea mai veche foaie poporală, națională și politică, înființată la anul 1892

Un număr: 3 lei — Apare în fiecare Duminecă — Un număr: 3 lei

PREȚUL ABONAMENTULUI
Pe un an . . . . . Lei 140·—
Pe o jumătate de an . . . . Lei 70·—
Pentru America 3 dolari pe un an întreg
Pentru societăți și autorități 300 lei anual

Director-Proprietar : N. BRATU, fost Senator

Redacția și Administrația :
Sibiu, strada Regina Maria No. 57

Inreg. la Trib. Sibiu No. 187—1938.

INSERATE
se primesc la BIROUL ADMINISTRAȚIEI
Sibiu, str. Regina Maria 57 (fostă Cisnădiei
Prețul înseratelor
Un șir petit 8 Lei pentru fiecare publicare

Porunca zilelor de față

In vremea grea, prin care trecem, poruncile zilnice sunt multe și diferite, după cum e și starea fiecăruia dintre noi.

O situație foarte grea și cu mare răspundere au ceice conduc țări și popoare. Dar nu e ușoară nici starea celor ce lucrează în administrația țării, la județ sau comună, adică răspunderea funcționarilor.

Alți cetățeni sunt chemați la concentrări militare, spre a face deprinderile și pregătirile necesare, pentru apărarea țării într'un caz de pericol.

Răspunderea noastră, a celor de acasă, a mulțimii cetățenilor, încă nu este de trecut cu vederea. In împrejurările, prin care trece țara, trebue să fim cu toții la datorie. Acestora sunt adresate rândurile de față.

* * *

Așa cum cei de sus chibzuesc asupra conducerii țării, alții asupra administrării și apărării ei, — noi cetățenii de rând trebue să lucrăm cu sârguință, fiecare la ceeace s'a îndeletnicit.

In aceste zile și în săptămânile viitoare cea mai de căpetenie grije trebue îndreptată însă spre lucrările agricole. Deodată cu sosirea primăverii, lucrările agricole sunt înaintea tuturor celorlalte.

Dacă semănăm și lucrăm tot pământul ce-l avem, — iar Dumnezeu se va îndura să ne dea un an cu belșug, — atunci vom avea ce ne trebue pentru traiu, va fi mulțumire și în cea mai umilă familie dela țară.

Dar, în zilele de azi, nu trebue să trecem cu vederea și un alt mare lucru, care nu l-am mai pomenit de mulți ani: Toate produsele pământului românesc sunt căutate și bine plătite.

Prin urmare, cei de acasă, cu atât mai mult să ne străduim, să lucrăm bine pământul, să punem sămânță bună, să cultivăm plante cu preț bun și cari au căutare.

Iar asupra acestor lucruri — că adică cari produse sunt mai căutate și mai bine plătite — am scris în diferite rânduri, în lunile din urmă. Totuși mai amintim odată: Semănați mai mult fasole și mazăre, ceapă și alte legume (zarzavaturi); apoi cânepă, in, floarea soarelui, cari sunt foarte căutate de străinătate.

Pe de altă parte, nu trebue neglijat nici grâul, porumbul și cartofii, nutrețe bune pentru creșterea vitelor, îngrijirea grădinilor cu pomi, cu un cuvânt toate produsele agricole, cari sunt necesare la hrana omului.

Cei de pe fronturi, în diferite țări, consumă mult. Și trebue să le cumpere, de unde le găsesc.

*

Guvernul țării caută să facă cât mai bune legături cu celelalte țări europene. Se organizează tot mai practic atât vânzarea produselor noastre, cât și cumpărarea mărfurilor străine ce ne trebuesc.

Intre astfel de împrjurări e datoria oamenilor harnici, iubitori de Țară și doritori pentru înintarea Neamului, — să lucreze cât mai stăruitor, având siguranța unei bune vânzări și un câștig frumos.

In chipul acesta, oamenii noștri vor putea să-și plătească orice datorii mai au și să-și adune bani frumoși prin muncă cinstită și bine plătită.

După aceea, fiecare va putea să-și cumpere ce-i mai trebue la casă, să-și facă oarecari reparații, ori să-și mărească și îmbunătățească gospodăria.

Gândiți-vă, fraților, la toate acestea, cât mai deaproape! Apoi, să facem cu toții ce putem și ce ni se cere, de către cei cu răspundere pentru bunul mers al țării și înaintarea noastră a tuturor.

In felul acesta putem nădăjdui, să trecem mai ușor peste aceste vremuri grele, cari au zguduit din temelie unele țări.

N. B.

Din hotărîrile guvernului

Convocarea parlamentului pe 4 Martie c.

Consiliul de Miniștri a ținut o ședință Vineri 23 Februarie 1940, sub președinția d-lui Prim Ministru Consilier Regal Gh. Tătărescu.

S'au luat în cercetare ultimele proecte de legi, care vor fi supuse desbaterilor Corpurilor Legiuitoare convocate pentru ziua de 4 Martie a. c.

Consiliul a examinat apoi problemele în legătură cu diferendele de ordin material dintre Stat și organizațiunile romano-catolice, aprobând raportul d-lui Ministru pentru Minorități asupra soluțiunilor propuse de către Comisiunea Mixtă alcătuită din delegații Guvernului și ai organizațiunilor romano-catolice, care a examinat aplanarea acestor litigii, ce durează de mai multă vreme.

*

Un alt consiliu de miniștri a avut loc în ziua de Miercuri 28 Februarie 1940, tot sub președinția d-lui prim ministru Consilier Regal Gh. Tătărescu.

D. ministru al agriculturii și domeniilor a expus măsurile de luat de către toate organele administrative în vederea executării campaniei agricole. Consiliul a dat deplină aprobare proectului propus.

Consiliul a luat apoi în desbatere principiile de bază a nouii legi ce urmează a fi alcătuită pentru împiedicarea cumulului în funcțiunile publice.

Cé va fi după răsboiu?

După unii răsboiul nici n'a început cu tot dinadinsul, după alții s'ar putea întâmpla să se termine în curând. Viitorul nu-l poate însă nimeni prevedea cu siguranță. De aceea, face fiecare ce poate și ce se pricepe, fie particular, fie o țară. In cele următoare publicăm o părere americană.

Washington, 28 Februarie (Rador). — Corespondentul Agenției telegrafice engleze Reuter transmite:

D. Hull, șeful departamentului de stat, a declarat că sunt în curs conversații între diplomații Statelor Unite și diferite guverne străine în toate părțile lumii, pentru a se împiedeca la sfârșitul răsboiului ca forțele autarhice și totalitare să aibă cuvânt hotărîtor.

D. Hull a adăugat, că au fost trimise copii după ultimele sale declarații cu privire la luarea de înțelegere cu neutrii, — cu scopul de a se stabili o ordine în lume mai bună după încetarea răsboiului, — tuturor reprezentanților Statelor Unite, pentruca aceștia să le poată aduce la cunoștința guvernelor pe lângă care sunt trimiși.

Intrebat de ziariști, dacă aceste instrucțiuni se referă numai la capitalele națiunilor neutre, d. Hull a declarat că ele privesc toate capitalele.

Această acțiune a fost luată, a spus d. Hull, cu scopul de a se pregăti ajustările de ordin economic și militar de după răsboiu. Aceste conversații nu au însă nimic de a face cu condițiile ce există în cursul răsboiului.

In sfârșit, terminându-și declarațiile, d. Hull a ținut să amintească din nou că, *dacă forțele economice nu sunt organizate din vreme*, pentru a se pregăti trecerea dela economia de răsboiu la economia de pace, forțele tinzând către autarhie și totalitarism economie vor căuta să joace acelaș rol ca cel pe care l-au avut după ultimul mare răsboiu.

Manifestaţia Frontului Renaşterii Naţionale în cadrele „Astrei"

Sâmbătă 24 Februarie 1940 a avut loc, în oraşul nostru, o reuşită manifestaţie a F. R. N-ului, în cadrele „Astrei", în prezenţa d-lui prof. univ. C. C. Giurescu, secretarul general al Frontului Renaşterii Naţionale, care a fost invitat de Despărţământul local să ţină o conferinţă.

Dimineaţa la orele 9, d. ministru C. C. Giurescu, însoţit de şeful d-sale de cabinet Poenaru Bordea, a descins din vagon întâmpinat fiind de d-nii: rezident regal general Dănilă Papp, general Gheorghiu din partea Corpului VII Armată, col. Petrescu-Tocineanu, prefectul judeţului, dr. Sever Pop, primarul municipiului Sibiu; col. Victor Domşa, comandantul gărzilor naţionale din Ţinutul Mureş; col. A. Greculesi, comandantul gărzilor din judeţ; dr. Nicolae Comşa, deputat şi preşedinte al organizaţiei F. R. N. din judeţ; dr. Gh. Pretla, preşedintele organizaţiei municipale şi vicepreşedinte al „Astrei" centrale; Silviu Ţeposu, preşedintele Despărţământului Sibiu al Astrei; toţi secretarii F. R. N. şi celelalte autorităţi sibiene. Muzica C. F. R. a întonat în acest timp Imnul F. R. N.

După ce d. ministru a trecut în revistă compania de onoare a gărzilor, d. dr. Sever Pop a rostit un scurt cuvânt de „bun venit", la care d. ministru răspunde mulţumind.

La orele 10 a. m. a avut loc o recepţie la prefectură, în onoarea d-lui ministru. Au vorbit d-nii: prefect col. D-tru Petrescu-Tocineanu; dr. Nic. Comşa, preşedintele organizaţiei F. R. N.; dr. Gh. Preda, preşedintele organizaţiei municipale F. R. N. şi deputat dr. Dionisie Mihu.

La urmă d. ministru Giurescu a făcut o largă expunere asupra rostului şi organizării F. R. N.-ului.

După recepţie, d. ministru a vizitat pe I. P. S. S. Mitropolitul Nicolae al Ardealului, pe d. general de corp Gh. Leventi, apoi a făcut o plimbare în Dumbrava Sibiului vizitând grădina zoologică. La amiază a fost invitatul I. P. S. S. Mitropolitului Nicolae.

După masă, d. ministru Giurescu a primit audienţe, printre cari cea a corpului didactic în frunte cu d. Silviu Cosma, preşedintele asociaţiei locale şi o delegaţie a breslelor din ţinutul Mureş în frunte cu d. preşedinte Ion Munteanu.

La orele 6 d.m. a fost invitat la un ceai dat de d-na şi d. inspector şcolar Silviu Ţeposu, preşedintele Despărţământului local al Astrei.

Seara la orele 8 d. ministru Giurescu a ţinut la teatrul municipal, o documentată conferinţă, tratând subiectul „Mândrie şi demnitate naţională". A vorbit în termeni judicioşi despre menirea neamului nostru, vechimea noastră ca popor şi misiunea istorică ce o avem. A arătat, că trebue să apreciem armata, care este astăzi marea noastră speranţă şi să dăm pentru ea obolul nostru. Cei ce vor avea mult, vor da ca să-şi păstreze restul; cei ce vor avea puţin, vor da puţin, pentru a-şi conserva fiinţa naţională. Expunerea d-lui ministru Giurescu a fost însoţită de numeroase exemple din trecutul neamului şi a eroismului naţional.

Conferinţa a fost încadrată într'un foarte reuşit program artistic, dat de corul elevilor Şcoalei pregătitoare de ofiţeri infanterie „Principele Carol". Corul a fost condus de cunoscutul maestru al baghetei *Ion* Stancov şi orchestra de d. lt. Baie.

Au asistat toate notabilităţile locale în frunte cu I. P. S. S. Mitropolitul Nicolae. Venitul a fost destinat fondului pentru înzestrarea armatei. *Rep.*

Concert simfonic festiv la Sibiu

Sub patronajul Excelenţei Sale d-lui Consilier Regal Gh. Mironescu, fost preşedinte de Consiliu, a avut loc în ziua de 27 Februarie 1940, la Teatrul Municipal din Sibiu, un concert simfonic festiv, dat cu prilejul împlinirii a 2 ani dela promulgarea Constituţiei Regele Carol al II-lea şi în folosul înzestrării armatei. Sala era împodobită cu tricolor, ghirlande de brad şi flori naturale, având un aspect sărbătoresc.

Cuvântul de deschidere a fost rostit de d-l Dr. Nicolae Comşa, deputat de Sibiu, care a citit telegrama d-lui consilier regal Mironescu, care din cauză de boală n'a putut veni la Sibiu, scuzându-se prin următoarea telegramă: „Imi pare foarte rău şi îmi exrim regretele mele, că sunt pus în imposibilitate din cauza vârstei şi a timpului să particip la acest concert. Doresc deplin succes acestei serbări şi aduc omagiul meu I. P. S. S. Mitropolitului Bălan. Deasemenea felicit comitetul pentru organizarea serbărei. Felicit pe toţi, cari au luat parte la această serbare. Trăiască regele Carol II, care ne-a dat Constituţia şi Frontul Renaşterii Române, care îmbrăţişează pe toţi oamenii de omenie şi toate elementele productive cu drepturi egale pentru binele şi desvoltarea patriei. Frontul Renaşterii Române este un factor important în ţara noastră".

Trecându-se la executarea programului, au urmat următoarele puncte: Uvertura la Wilhelm Tell de *Rossini.* — *Beethoven,* Simfonia VIII în Fa Major op. 93. I Allegro vivace. — *Brahms,* Requiem partea II. — *Bizet,* L'arlesienne, Suita II: I Pastorale Andante sostenuto assai — *Andantino,* II Intermezzo Andante noderato ma con moto — Allegro moderato, III Menuett Andantino quasi allegretto, IV Farandole Allegro deciso — Allegro vivo e deciso. — *Händel,* Aleluia din Oratoriul Messias şi *Enescu,* Rapsodia Română în La Major.

Concertul a început cu Imnul Regal, care a fost cântat grandios de corul Liceului Gh. Lazăr, corul Liceului Domniţa Ileana şi orchestră. A urmat uvertura la Wilhelm Tell de Rossini, care a fost executată de orchestră cu multă pricepere muzicală şi preciziune. Simfonia VII în Fa Major op. 93 de Beethoven a fost cântată cu fineţă şi nuanţare frumoasă. Requiemul de *Brahms* a fost executat în mod impunător. Corul şi orchestra sub bagheta d-lui profesor Ioan Delu a fost la înălţime. Arlesiana de *Bizet* a fost cântată cu multă graţie, melodiile alunecau uşor şi graţios ca nişte fluturaşi. *Aleluia* din Oratoriul Messias de *Händel* a fost executat în mod grandios şi magistral de orchestră şi cor. Rapsodia română în La Major de *Enescu* a încântat publicul prin executarea impecabilă şi prin armonia ei.

Publicul a aplaudat toate punctele programului cu însufleţire şi entusiasm, delectându-se în suavele melodii ale tuturor compoziţiilor executate. D-l profesor Ioan Delu s'a dovedit a fi un dirijor de forţă. A fost ovaţionat şi a primit în dar o icoană de argint şi o frumoasă jerbă de flori. Dar şi artiştii diletanţi şi corul merită toată lauda pentru frumosul succes al acestui reuşit concert.

Intre cei prezenţi am remarcat pe I. P. S. S. Mitropolitul Nicolae al Ardealului, capul bisericii evanghelice episcopul Glondys cu doamna şi toată crema societăţii sibiene române şi germane, în frunte cu d-l prefect Petrescu-Tocineanu şi d-l primar al Municipiului Sibiu Dr. Sever Pop cu doamnele, organizatorii acestei frumoase serbări. Sala teatrului a fost arhiplină.

Rep.

S'a descoperit secretul contra minelor magnetice

Expertul naval al ziarului englez *„News Chronicle"* declară, că este în măsură să publice împrejurările în care marina engleză a reuşit să delăture ravagiile minelor magnetice aşezate în mare de inamic.

Timp de patru ani, experţii germani au lucrat la construirea acestor mine. Marinei engleze şi specialiştilor britanici le-au trebuit patru săptămâni spre a descoperi secretul german.

Curajul a jucat un rol hotărîtor în acest episod de război, în clipa în care a fost descoperită în mare prima mină magnetică.

Imediat a fost înştiinţată secţiunea de experimentare a minelor din şcoala de torpilaj din Portsmouth.

Experţii, conduşi de locotenentul Ouvry, s'au apropiat cu grijă, luând măsuri ca vreun metal să se afle în apropierea minei. Ofiţerul a comandat apoi tuturor să se depărteze, până ce a scos din mină dispozitivul detonant.

Suveranul a decorat pe acest ofiţer cu ordinul „Distinguished Service".

Mina a putut apoi fi examinată de cei mai calificaţi oameni de ştiinţă şi s'au putut astfel întocmi metodele pentru localizarea minelor, aducerea lor la suprafaţă şi facerea lor nepericuloase.

Din greutăţile ţărilor neutre

Scumpetea în Olanda

Asociaţia Băncilor din Rotterdam a dat publicităţii un raport, care începe cu următoarea constatare:

„Străinătatea nu trebuie să creadă, că pentru neutrii războiul înseamnă o epocă de câştiguri uşoare, de prosperitate economică şi de lipsă de griji politice".

Pentru Olanda principalele probleme se referă la urcarea considerabilă a preţurilor şi la creşterea trecută până astăzi dela 53,5 la 80,4.

Costul vieţii a înregistrat o urcare moderată, crescând dela 66.6 la 70.

Urcarea preţurilor e în funcţiune de cauze externe, mai ales de sporirea preţurilor la materiile prime peste Ocean, precum şi de scumpirea transporturilor.

In interiorul ţării, urcările se datorează pornirii publicului de-a se aproviziona cu mărfuri de toate categoriile.

Prin măsurile luate, guvernul olandez a căutat să păstreze pe cât posibil preţurile la un nivel normal.

Urcarea preţurilor a fost mai mare în domeniul materiilor prime, al căror preţ a sporit simţitor de anul trecut până acum.

Pentru Ţară...

Pentru Tine, dragă Ţară,
S'au jertfit în lupte grele
Cei pe care noi deapururi peste vremi îi lăudăm.
Din pământu 'n care moaşte zac în rodul sfânt al gliei
Am jurat cu toţi credinţă: vii ori morţi, nici când să dăm,
Ci mereu să înflorească mândră stem'a României!

Nici prin minte să nu-i treacă, orişicui ne-ar fi duşman,
C'ar putea cândva să vină peste Valul lui Traian;
Peste hrazda lui Movilă în Suceava lui Ştefan!..
Nimeni nu se va mai naşte, să ne ia din scumpul plai.
Cum să dăm Câmpia Turzii, cu mormântul lui Mihai?!..
Cum să mai uităm vreodată crâncenele bătălii
Cu vestit Bătrânul Mircea dela Rovine 'n Câmpii?!...
Tabla-Buţii şi cu Jiul; Oltul, Giurgiul şi Oituz;
Mărăşeştii prinşi în pânza ucigaşului obuz
Vor rămâne zugrăvite oricât timpu'-o să mai treacă —
Peste trupul României nimeni n'o putea să treacă!..

Sunt ostaşi mereu de pază, tot veghind la frontieră.
Cine va 'ncerca să treacă râul de mitralieră?!..
Sunt ostaşi cu suflet mare; toţi voinici. unul şi unul,
Ce stau gata să vorbească şi cu tancul şi cu tunul,
Pentru liniştea de-acasă pacea inimii şi-o curmă
Şi se oţelesc de dorul scumpilor rămaşi în urmă.
Pentru ei azi se ridică cu putere graiul Ţării:
„Pregătiţi-vă de pace, mărind fondul înarmării!"

Al. Bălănescu. elev T. R.

Inlesniri în aducerea de mărfuri străine

Speranţă în ieftinirea unor mărfuri

In zilele trecute a fost înfiinţat Ministerul Comerţului Exterior, care are de scop să reguleze, mai bine ca până acum, exportul (vinderea) mărfurilor româneşti şi importul (cumpărarea) mărfurilor străine. Dacă va fi bine condus — ceeace nădăjduim — acest minister va aduce mari foloase ţării.

De prezent se studiază îndeaproape aprovizionarea industriei româneşti cu mărfurile necesare (materii prime), căutând să înlesnească pe cât e cu putinţă aducerea acestor mărfuri. Ideia călăuzitoare este lărgirea compensaţiilor (adecă mărfuri pentru alte mărfuri), aducând ce ne trebue nouă în schimbul produselor noastre principale de export — petrol şi cereale.

Acesta e un plan foarte bun, care s'a încheiat mai întâi, de curând, cu Turcia. Am cumpărat bumbac în valoare de 350 milioane lei contra produse petrolifere de valoare egală.

In aceste zile se duc tratative pentru încheierea unui alt acord tot atât de important, prin care se va înlesni aprovizionarea ţării cu fier şi alte metale neferoase (aramă şi cositor).

Se mai anunţă, că din partea Ungariei ni s'a propus, să ne furnizeze fontă în schimbul unor mari exporturi de cherestea.

Tot în forma aceasta — prin compensaţie — credem că se vor aduce în curând şi mărfuri coloniale (orez, ceai, piper, untdelemn, etc.), ceeace ar avea de urmare ieftenirea acestor mărfuri.

Noul ministru, d-l Cristu, dela Comerţul extern, fiind versat în aceste probleme, o să facă multe lucruri bune.

Scrisori din Paris

Fuziunea muncii franco-engleze

— Dela corespondentul nostru —

PARIS, Februarie. Afară de marile şi numeroasele rele, războiul actual a adus cu sine şi un prilej pentru înfăptuirea unei mari idei. Aceia a federalizării (asocierea) statelor europene.

Fără îndoială, că este prea de vreme a se vorbi de pe acum despre acest mare plan, dar este totodată bătător la ochi, faptul, că ideia a fost deja pomenită în presă şi în discursurile oamenilor politici anglo-francezi.

Ideia federalizării pluteşte în aer, este mai aproape decât oricând de o înfăptuire. Spre deosebire de situaţia de acum vreo douăzeci de ani, când ideia lansată şi susţinută şi propagată de contele Coudenhove-Kalergi n'a avut decât un succes de curiozitate şi nici un rezultat practic.

Atunci a fost o încercare umanitară, inspirată de grozăviile războiului din 1914—1918, şi toţi oamenii de stat o considerau ca pe o utopie (ceva fără rost). Situaţia de astăzi prezintă datele schimbate şi ceiace părea atunci utopie, devine azi cu putinţă. In orice caz, structura economică şi interesele actuale sunt mai prielnice ideii şi, am putea spune, o impun (o cer).

Colaborarea militară anglo-franceză a depăşit marginile unei simple alianţe militare; s'a adâncit, prezintă tendinţe de extindere în toate domeniile şi poate constitui pentru viitor nucleul unei federaţii europene generale sau parţiale (în parte). Nu trebue să uităm că, şi în planul contelui Coudenhove-Kalergi, Pan-Europa cuprindea statele europene afară de Rusia, considerată putere asiatică.

Desvoltarea alianţei franco-engleze arată această ţinută de apropiere. In primul moment, prin înfiinţarea imediată a comandamentului unic, s'a înfăptuit fuziunea militară. A urmat fuziunea economică, realizată prin coordonarea economică a celor două state, anunţată prin declaraţiunea comună Chamberlain-Daladier din 17 Noembrie 1939. O urmare necesară a fost fuziunea financiară a celor două ţări, făcută prin acordul monetar John Simon—Paul Reynaud, din 4 Decembrie 1939. Condiţiile în care s'a realizat acordul monetar, a făcut să se vorbească, în acele zile, de o eventuală fuziune, acordul cuprinzând deja unele dispoziţii, care însemnau o „abdicare reciprocă dela o parte din suveranitatea naţională".

Pasul cel mai greu era făcut. Nu mult după aceasta a urmat şi ceeace încercăm să numim fuziunea muncii. Este vorba de creiarea comitetului sindical anglo-francez, reunit în Decembrie la Paris, şi, în Ianuarie, la Londra.

Comitetul este compus din membrii sindicatelor franceze, unite în „C. G. T." — „Confédération générale du Travail" — şi a sindicatelor muncitoreşti engleze, unite în „Trade Union Congres". Comitetul are de scop discutarea problemelor comune profesionale, atât cele actuale, cât şi cele care se vor pune, după războiu, pentru lucrătorii din cele două ţări.

Faptul are mare importanţă, fiindcă se ştie cât de apropiată este legătura între stările sociale a două ţări cu acelaşi regim şi aceiaşi lungă evoluţie politică. Legile sociale, condiţiile de viaţă, regimul de muncă, salariile şi preţurile, eforturile lucrătorilor în timp de războiu, sunt tot atâtea probleme, care interesează pe muncitorimea din cele două ţări. Dincolo de interesele profesionale, unirea muncitorilor englezi şi francezi constituie şi un mijloc de apropiere între cele două popoare.

Nu de mult, reuniunea interparlamentară realizează colaborarea şi pe planul parlamentar. Tot la Londra a avut loc şi o conferinţă a industriaşilor anglo-francezi, pentru o colaborare particulară şi în acest domeniu.

Pier. Desr.

Franţa demobilizează soldaţi pentru muncile agricole

Vice-preşedintele Camerei, Lamoureux, a cerut ministerului Armamentului să ia măsuri spre a înconjura, ca în anumite regiuni uzinele care lucrează pentru apărarea naţională, să nu angajeze personal dela ţară, răpind astfel agriculturii şi puţina mână de lucru care i-a mai rămas.

In răspunsul său, ministrul Dautry a făcut cunoscut că „în vederea retrimiterii la ţară a mânei de lucru recunoscută absolut necesară, s'a hotărît liberarea agricultorilor şi muncitorilor rurali din clasele 1910 şi 1911 şi, cu începere dela 1 Maiu, aceia a claselor 1912 şi 1913 împărţite companiilor de întărire şi de construcţie, şi care nu sunt absolut necesare".

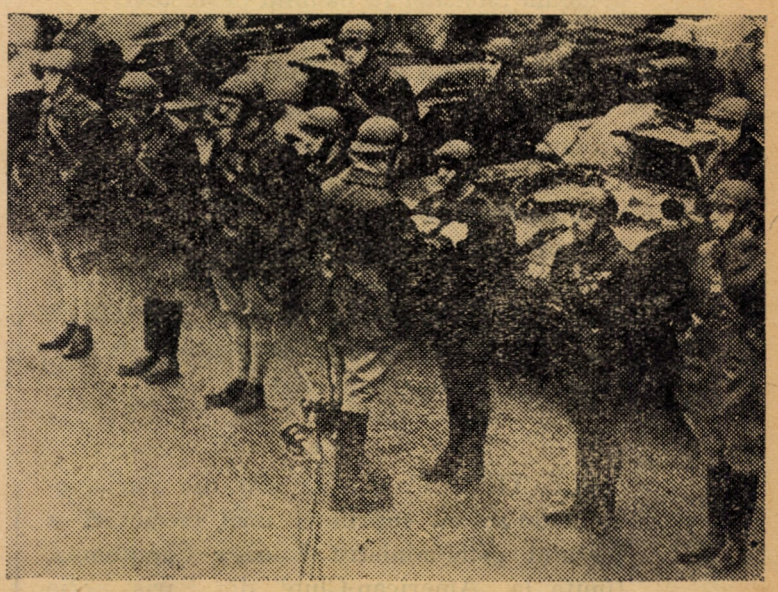

Pe frontul francez:
Decorarea cu Crucea de războiu

Păreri din ziare străine

„GIORNALE D'ITALIA" a publicat, sub titlul „Hegemonie" (Stăpânire), un articol scris de Virginio Gayda, un gazetar ce stă aproape de Ducele Mussolini, în care se spune următoarele:

Există o problemă de raport între popoare şi imperii. Raportul constă între totalul nevoilor materiale şi morale ale unei colectivităţi naţionale şi putinţa mijloacelor pe care teritoriul ocupat de această colectivitate (naţiune) îl oferă.

Prima condiţie pentru o pace şi o înţelegere europeană este tocmai o justă echilibrare (cumpănă dreaptă) a acestui raport.

In Europa această lipsă de egalitate durează de trei sferturi de veac între cele patru mari puteri.

Dela 1865 până la 1937, populaţia Franţei a crescut dela 38 milioane la 41 milioane adăogându-se şi marele număr de străini; în Anglia, dela 24 milioane la 47 milioane; în Italia dela 24 la 44 milioane, fără a se socoti emigrările, iar în Germania dela 38 la 67 milioane.

Se vede deci, socotindu-se teritoriul ocupat, că nu este o armonie între raportul populaţiei şi cel al teritoriului.

Aici, în această inegală distribuire a teritoriilor, trebue căutate barele hegemoniei ce încearcă să sgudue liniştea şi buna înţelegere a Europei. Mai ales faptul că popoarele care deţin teritorii întinse se pot bucura de bogăţiile solului.

Astfel Anglia, cu minele sale din Africa de Sud, are aproape trei sferturi din producţia de aur a lumii.

De aici, Anglia a reuşit să stăpânească şi să dicteze — graţie marilor depozite de aur — valoarea şi circulaţia biletelor de bancă.

In afară de Anglia, Franţa şi Statele Unite deţin şi ele o imensă cantitate de aur. Şi se poate spune, că producţia mondială de aur este în mâinile acestor trei puteri.

In întreaga lume există aur în valoare de 25 miliarde dolari.

In August 1939, Banca Franţei avea în depozit aur în valoare de 97 miliarde de franci, iar Statele Unite 16 miliarde şi 533 milioane dolari, ceeace reprezintă 67 la sută din cantitatea de aur ce se găseşte pe glob.

La începutul războiului actual, o parte din aurul englez şi francez a fost trimis în Statele Unite pentru cumpărarea de armament.

Nu se poate însă pune problema sărăcirii celor două imperii; aurul din coloniile lor e o rezervă destul de însemnată.

Cercetând mai departe, putem vedea că hegemonia aurului aduce după sine şi hegemonia monedei (a banului peste tot).

Puterea aurului celor trei puteri stăpâneşte şi monedele celorlalte naţiuni.

Evident că pe astfel de baze economice s'a stabilit economia bancară.

Londra, New-York şi Paris, cu aurul din sucursalele elveţiene şi olandeze, au centrul tuturor operaţiunilor de credit.

Hegemonia economică şi financiară a adus după sine hegemonia morală şi politică, pe care aceste trei puteri tind să o difuzeze (împartă) în întreaga lume.

*
* *

„LE TEMPS", marele ziar din Paris, ocupându-se cu cuprinsul unei cùvântări a fostului prim-ministru francez Chautemps, ţinută la „American-Club" din Paris, scrie între altele:

„Justiţia fără forţă (judecata fără putere) este neputincioasă — şi noi am neglijat această observaţie a lui Pascal. Idealul a triumfat în ultimul războiu, dar securitatea naţiunilor ce trebuia să-l menţină nu fusese destul de puternic stabilită şi a fost deajuns, ca un om să se ridice cu aceleaşi ambiţiuni şi cu aceleaşi pretenţiuni ale hegemoniei (stăpânirei) germanice botezată „spaţiul vital", pentru ca totul să reînceapă.

Hegemonia germană, tolerată, menţinută, face cu neputinţă apărarea principiilor pe care ne întemeiem organizarea raporturilor dintre popoare.

Pacea Europei nu va fi deci asigurată decât prin forţa pusă în serviciul justiţiei, prin securitatea materială, teritorială, înscrisă pe pământ, ale naţiunilor cari se împărtăşesc din acest ideal.

Ea nu va fi asigurată decât prin imposibilitatea agresiunii (neputinţă de atac în viitor) şi a noilor ameninţări şi această imposibilitate — experienţa a demonstrat-o destul de dureros — nu va rezulta din simpla proclamaţie platonică a regulelor justiţiei. Securitatea ţării noastre, în sfârşit, nu se poate împăca cu dăinuirea unui bloc enorm şi fără încetare ameninţător la frontierele noastre.

Ce spune Lloyd George asupra războiului

Bătrânul om politic şi bărbat de stat englez *Lloyd George*, care în războiul trecut şi la încheierea păcii a jucat un mare rol politic, are acum unele păreri mai aparte în legătură cu actualul război.

Luând cuvântul, Mercuri 28 Februarie, la o întrunire în Londra, d. Lloyd George a declarat între altele:

„Naţiunea admite, că este drept ca noi să luptăm pentru dreptul internaţional şi că trebue să continuăm acţiunea noastră până se va ajunge la o pace onorabilă, echitabilă (dreaptă) şi durabilă. Când se va înfăptui pacea, ea nu trebue să fie un pact desconsiderat, ci o pace având toate elementele necesare pentru permanenţă şi durată.

Este sigur, că va fi o pace care nu va constitui o abdicare (renunţare) dela principiile, dela angajamentele, dela promisiunile şi dela încrederea ce ni s'a acordat. Dacă vreţi cu adevărat, un război scurt, trebue să vă pregătiţi pentru un război de lungă durată.

Cel puţin pe unul din fronturile vitale (principale), după părerea mea, nu suntem deplin pregătiţi, şi acesta este frontul aprovizionării cu alimente".

Făcând o comparaţie între actuala blocadă a Germaniei cu aceea din războiul trecut, Lloyd George a spus: „Atunci ei erau aproape încercuiţi. Azi, uşa lor din spate şi uşile laterale sunt libere. Ei au stabilit diferite acorduri comerciale cu ţările din jurul lor".

Ocupându-se apoi de putinţa unui război cu Rusia, Lloyd George a spus:

„Am întreprins o acţiune de mare întindere. Ea pune în joc toate forţele noastre. Nu trebue să luăm noui riscuri".

D. Lloyd George a terminat adresând un apel către populaţia rurală spre a spori producţia alimentară.

*

Din cele de sus vedem, cum în bogata Anglie se pune cu toată seriozitatea grija pentru mărirea producţiei agricole, căci nimeni nu ştie sigur ce poate să mai aducă războiul.

Un îndemn în plus şi pentru noi, Românii, ca să dăm atenţia necesară însemnărilor. Şi anume: să semănăm cât mai mult şi cât mai folositoare plante! Daţi deci atenţia necesară, la toate bunele îndemnuri în această privinţă!

Scopul călătoriei lui Sumner Welles în Europa

In numărul din urmă al foii noastre am scris, că americanul Sumner Welles, subsecretar de stat la Ministerul Afacerilor Străine al Statelor Unite şi om de încredere al preşedintelui Roosevelt, a plecat într'o călătorie în Europa. Probabil ca să vadă şi cerceteze la faţa locului, cum se prezintă situaţia.

Călătoria pe mare a făcut-o cu un vapor italian, venind mai întâi la Roma, unde a vizitat pe Ducele Mussolini şi ministrul de externe italian Ciano. De aci a plecat, peste Elveţia, spre Germania, Franţa şi Anglia. La urmă se va înapoia din nou la Roma.

Paris, 28 Februarie (Rador). Ziarele franceze ocupându-se cu călătoria în Europa a omului de încredere al preşedintelui Roosevelt, scriu între altele:

„*Le Petit Parisien*" spune, că, cu tot secretul, nu e greu de ştiut, care sunt vederile Ducelui Mussolini asupra păcii, ce au fost supuse d-lui Sumner Welles la Roma. Şeful guvernului italian consideră, că originea conflictului actual trebue căutată în tratatul dela Versailles, care a creat unora dintre state o situaţie privilegiată (de favoare). Ducele consideră de aceea necesară o nouă împărţire a bogăţiilor lumii. — D. Sumner Welles, închee ziarul, având o misiune de simplă informaţiune, se va fi mărginit să înregistreze aceste păreri ale Ducelui.

„*L'Excelsior*" crede, că Germania întreprinde o nouă ofensivă a păcii cu prilejul vizitei d-lui Sumner Welles în Europa. D-nii Hitler şi Mussolini s'ar fi pus de acord spre a favoriza iniţiativa de împăciuire a Washingtonului. Ar fi vorba de crearea unei mici Polonii, sub tutelă germano-sovietică, de acordarea unei autonomii Cehoslovaciei, de înapoierea vechilor colonii la care s'ar adăuga câteva teritorii potrivite pentru colonizare, precum şi de o nouă împărţire a materiilor prime şi de o repartiţie a debuşeurilor comerciale. Faţă de aceste lozinci cunoscute de mult, Franţa şi Anglia nu au niciun motiv să-şi modifice ţinuta lor şi să primească aşa o pace pe baza politicii de fapte împlinite.

Pertinax în „*L'Ordre*" comentează mesagiul adus Papei de d. Myron Taylor, în care preşedintele Roosevelt se pronunţă pentru libertate, securitate şi integritatea tuturor naţiunilor. Pertinax închee, arătând că d. Sumner Welles nu a fost trimis în Europa spre a ajuta încheerea unei păci grabnice, care s'ar întemeia pe alte baze decât victoria militară.

„*Le Petit Journal*" reaminteşte alarma continuă din ultimii ani, mobilizările din 6 în 6 luni, care ajunseseră la urmă din 3 în 3 luni şi adaugă că se creiase o atmosferă care nu se mai putea respira. Franţa şi Anglia trebue să obţină o pace, care să repare nedreptăţile săvârşite şi să împiedece revenirea la starea continuă de alarmă din ultimii ani.

INFORMAŢIUNI

A plăti abonamentul

pentru unii abonaţi este un lucru de sine înţeles şi îl fac totdeauna regulat şi la vreme. Aşa e bine. Pentru alţii parcă e un cap de ţară, aşa de greu se lasă. Pe tine, cetitorule, între cari să te punem? Alege şi ne scrie şi nouă, ca să ştim cum stăm.

Administraţia
„FOAIA POPORULUI"

***

DORESC SĂ FIU ABONAT la foaia d-voastră, despre care am cetit în Calendarul Poporului şi am văzut-o la un cunoscut. Tare mi-a plăcut această frmoasă foaie. Vă rog a-mi trimite şi un mandat poştal. Vreau să comand şi alte cărţi mai târziu. Aşa scrie între altele: *Florian Renţu Dume* din Lunca Sprie, jud. Bihor.

D-l MITIŢĂ CONSTANTINESCU, ministrul finanţelor, care s'a întors dela Sofia, fiind răcit, a fost obligat de medici să rămână câteva zile în casă.

D-l TRAIAN POP, ministrul Inventarului Statului, a fost zilele trecute la Cluj, unde a vizitat Serviciul drumurilor naţionale, interesându-se de inventar şi hărţile drumurilor. In 27 Februarie a fost la Făgăraş, de unde s'a înapoiat la Bucureşti.

D-l GH. IONESCU-SISEŞTI, ministrul agriculturii, a fost în cursul acestei săptămâni la Constanţa, unde a prezidat o conferinţă pentru campania însemânţărilor de primăvară şi aplicarea legii mobilizării agricole. — Aceste două lucruri şi sunt cele importante de prezent, pentru populaţia satelor noastre.

CERCETĂRILE în legătură cu neregulele dela fostul Subsecretariat de Stat al Propagandei continuă. In ziua de 28 Februarie au fost ascultaţi încă 6 martori. S'a ordonat o nouă expertiză contabilă şi tehnică, în registrele şi dosarele măsluite de Victor Alboteanu şi compania.

BILETE DE BANCĂ (lei hârtie) în circulaţie au fost la 27 Ianuarie 1940 în sumă totală de 47 miliarde 749 milioane 271 mii 265 lei faţă de 47 miliarde 878 milioane 637 mii 785 lei la 20 Ianuarie 1940. — Moneda divizionară (bani de metal) 1 miliard 35 milioane 721 mii 196 lei faţă de 1 miliard 20 milioane 454 mii 527 lei.

EXPORTUL GRÂULUI îşi urmează calea destul de bună în situaţia actuală. Sosind vapoare străine, la Constanţa se încarcă grâu pentru Italia, Anglia şi Malta, astfel că silozurile din Constanţa încep a se goli. — E de observat, că în cursul anului 1939, prin cooperative s'au cumpărat 75.000 vagoane de grâu, în valoare de 7 miliarde lei în sumă rotundă. Din această cantitate s'a exportat deja cea mai mare parte, rămânând încă în cuprinsul ţării cam 8.500 vagoane, cari acum, începând a se goli silozurile, se vor putea uşor expedia spre porturile noastre. — Frumoasă producţie de grâu într'un singur an! Şi preţul însă a fost bunişor!

CONSILIUL inspectorilor generali şcolari primari a fost convocat de minister, pe zilele de 2, 3 şi 4 Martie c.

PIAŢA DE CHERESTEA se anunţă bună. Cumpărături pentru construcţii în ţară nu s'au început. Dar sunt cereri din Germania şi Anglia. Lucrările merg însă greu din cauza lipsei de vagoane. Fabricile (joagărele) lucrează, dar unele duc lipsă de braţe de muncă.

PLANTELE OLEAGINOASE. După cum se anunţă din Bucureşti, se duc constătuiri pentru înfiinţarea unei societăţi germano-române pentru mărirea culturii şi exploatării de plante oleaginoase (floarea soarelui, in, etc.). — Agricultorii noştri să dea mai mare atenţie acestor plante pe viitor!

EXPORT DE PESTE 4 MILIARDE LEI. In perioada dela 1 Ianuarie până la 21 Februarie 1940, România a exportat mărfuri în valoare de peste patru miliarde lei şi anume: Dela 1--21 Februarie 1940 am exportat mărfuri pentru suma de 1 miliard 599.883.680 lei faţă de 1.739.480.060 lei în perioada 1—21 Ianuarie 1940 şi de lei 1.593.724.100, cât s'a exportat dela 1—21 Februarie 1939.

DIVIDENDELE NERIDICATE timp de 5 ani dela termenul de plată, se prescriu în favoarea Statului. Aşa a hotărît o lege făcută în anul trecut.

UN MONSTRU a născut zilele trecute femeia Lia Măceşianu din comuna Belciu, judeţul Dolj. Noul născut nu are piciorul stâng dela genunche, ambele mâini sunt crescute numai până la cot, fără degete şi îi lipseşte cu totul organul genital. Cazul a fost adus la cunoştinţa autorităţilor medicale.

REDUCEREA STOCURILOR DE COSITOR IN LUME. După cifrele oficiale, stocul mondial de cositor fusese stabilit la sfârşitul lui Ianarie la 49.370 tone, faţă de 50.407 tone în Decembrie 1939. Stocurile „văzute" erau socotite la 34.837 tone faţă de 37.705, iar rezervele fabricilor, inclusiv British Tin Smelting, se ridicau la 14.533 tone faţă de 12.702 tone. — Cositor trebue, spre pildă, şi la maşinile de cules dela gazete. Preţul acestui metal era acum 8 luni Lei 150.— un kilogram, acum 2 luni Lei 1.300.—, iar de prezent Lei 1.700.—, dar nici la acest preţ nu se găseşte. Iată ce va să zică lipsa de materiale!

LITUANIA AJUTĂ REFUGIAŢII POLONEZI. 27.000 de refugiaţi polonezi sunt trecuţi în registrele Crucii Roşii Lituaniene, care a şi ajutat în mod efectiv 18.000 dintre ei. Organizaţiile americane, engleze şi altele trimit o subvenţie lunară de 100.000 dolari, la care guvernul lituanian adaugă încă 50.000 dolari. Totuşi, ajutoarele Crucii Roşii nu sunt îndestulătoare, deoarece numărul locuitorilor din Wilno ruinaţi de războiu, creşte mereu.

ELVEŢIA CONTINUĂ LUCRĂRILE SALE DE APĂRARE. După cum se spune, construirea nouilor fortificaţii elveţiene este foarte înaintată. Un comunicat al Statului Major elveţian spune, că generalul Guisan a inspectat lucrările executate de trupele a 5 divizii şi şi-a exprimat mulţumirea. Comunicatul subliniază că cea mai mare parte a acestor lucrări, chiar cele mai importante, au fost înfăptuite fără concursul specialiştilor civili.

AVIOANE BRITANICE au sburat în cursul acestei săptămâni peste Germania, ajungând până la Berlin, unde au aruncat manifeste, apoi s'au întors spre Anglia.

PRODUCŢIA DE ARAMĂ a Iugoslaviei este de vreo 42.000 tone anual, care se produce în minele dela Bor, exploatate de Francezi. De prezent toată producţia e vândută.

TOŢI STUDENŢII TURCI, cari se aflau la practică prin diferite fabrici din Germania, au fost anunţaţi de autorităţile turceşti să se întoarcă în ţară. Cari vreau, vor putea să-şi continue practica în fabricile engleze. — E ceva semn de întrebare!

BICICLETELE IN GERMANIA s'au sporit în mod considerabil, de când s'a restrâns circulaţia automobilelor. De prezent, se spune, mai mult de 20 milioane germani, adecă un sfert din populaţia Germaniei, se serveşesc de bicicletă. O treime din profesionişti se duc la lucru pe biciclete. Unele drumuri au fost întocmite pentru o mai practică circulaţie a bicicletelor.

GUVERNUL TURC a luat hotărîrea de a interzice (opri) în viitor vapoarelor turceşti să stea în porturi străine. Se mai spune, că toate vasele turceşti, aflătoare de prezent în ape străine, vor primi ordin să se înapoieze fără întârziere în apele turceşti. Motivele acestei hotăriri nu sunt cunoscute.

MUNCA OBLIGATORIE IN TURCIA a fost introdusă în minele de cărbuni, pentru toţi acei cetăţeni cari se pricep la acest fel de muncă şi cari locuesc în regiunile cu cărbuni. Cei specializaţi în această muncă vor fi dispensaţi de concentrarea militară.

ALIAŢII N'AU CERUT TURCIEI permisiunea de a trece vase de războiu prin Dardanele, a declarat un purtător de cuvânt autorizat la Londra. Sunt svonuri lipsite de temeiu, a încheiat persoana respectivă.

MARI LUCRĂRI DE CĂI FERATE se anunţă din Asia Mică. A fost dată circulaţiei porţiunea de cale ferată transiraniană, care duce dela Teheran la Kereci. De prezent se mai lucrează cu mare stăruinţă la terminarea marei linii transiraniene, care duce dela Marea Caspică la Golful Persic. — Tot lucrări nu departe de renumita regiune rusească petroliferă dela Baku... Pe aci probabil că lucrează şi unele trupe din armata generalului francez Weygand...

REGIUNE PETROLIFERĂ — EVACUATĂ. Din Cairo, capitala Egiptului se anunţă: Guvernatorul militar al Alexandriei a dat ordin pentru evacuarea, cu începere dela 1 Maiu, a zonei petrolifere din regiunea Alexandria. Această zonă urmează să fie pusă sub controlul autorităţilor militare.

NOUI TERENURI PETROLIFERE IN RUSIA. Ştiri din Moscova anunţă, că guvernul rusesc plănueşte să înceapă exploatarea cât mai grabnică a întinselor terenuri petrolifere ce se află între Urali şi Volga. Aceste terenuri vor da, se spune, o producţie mai mare decât cea dela Baku de pe malurile Mării Carpice. — De când cu organizarea armatei generalului Weygand în Orient, unele cercuri politice susţin, că terenurile petrolifere dela Baku ar putea ajunge în pericol. Ca atare Ruşii se gândesc şi la alte terenuri mai în lăuntrul ţării lor, căci fără petroleu nu se poate purta războiu.

1250 PILOŢI ENGLEZI au fost propuşi pentru a fi avansaţi ofiţeri. — Asta însemnează, că se lucrează pe o scară foarte întinsă.

MUNCA OBLIGATORIE pentru şomeri a fost introdusă în Lituania. Nu sunt consideraţi ca şomeri refugiaţii polonezi.

S'A GĂSIT o perină de automobile, care se află depusă la Chestura poliţiei Sibiu, unde se poate adresa respectivul păgubaş. — Tot aci se află o căţea de ogar, găsită pe drumul Sibiu—Braşov, între comunele Şelimbăr şi Veştem.

„Foaia Poporului"

se trimite gratuit, un număr de probă, la toţi cari ne cer pe o simplă cartă poştală. Recomandaţi această gazetă cunoscuţilor.

Scrisori din Zürich

Situaţia industriei austriace

— Corespondenţă particulară —

ZURICH, Februarie. Deşi încadrată târziu economiei germane, Austria trece prin aceiaşi criză, ba din unele puncte de vedere are o situaţie mult mai grea. Aşa se spune. Ziarul „Arbeiter Zeitung" din Basel (Elveţia) scrie, că situaţia lucrătorilor austriaci este mult mai grea decât a celor germani, fiindcă muncitorimii austriace nu i s'a făcut încă o uşurare a regimului orelor de lucru, aşa cum s'a făcut în germania.

Din cauza lipsei de materii prime marile industrii de zahăr şi ciocolată din Viena au trebuit să-şi reducă producţia şi numeroase întreprinderi au încetat orice activitate. Aceiaşi situaţie se observă în marile industrii textile din Austria de jos, unde personalul a fost, în mare parte, concediat sau obligat să lucreze în fabricele de muniţiuni.

Pentru aceste motive, comerţul vienez, care constituie viaţa economică a întregei regiuni, se resimte. Lucrurile merg până acolo, că multe magazine s'au închis şi din numeroase întreprinderi funcţionarii au fost concediaţi.

Nemulţumirile massei muncitoreşti se mai observă şi prin faptul că, spre deosebire de Germania, în Austria durata zilei de muncă este nemărginită. Acolo unde se lucrează — spune corespondentul vienez al ziarului „Arbeiter Zeitung" — şi mai ales în industria de războiu lucrătorii muncesc 11 şi 12 ore pe zi, fără să li se socotească ore suplimentare.

Greutăţile acestea sunt cu atât mai mult resimţite de lucrătorii austriaci, cu cât, în Austria, ei sunt legaţi de întreprinderi, pe care nu le pot părăsi fără asentimentul patronilor. De aceea organizaţiunile frontului muncii şi altele similare întâlnesc în Austria serioase greutăţi.

Tot pentru această situaţie a orelor de lucru se crede că, în ultima vreme, au avut loc atâtea accidente de cale ferată. Personalul folosit la drumurile de fier lucrează neîntrerupt câte 12 şi 14 ore pe zi.

In aceiaşi ordine de idei se observă şi greutăţile transporturilor, care îngreuiază şi mai mult producţia industriei austriace. Materialul rulant a fost trimis în parte pe teritoriul german, iar cel rămas este atât de uzat încât necesită reparaţii după fiecare călătorie. Nu rare ori acest fapt este cauza accidentelor înregistrate.

După doi ani dela alipirea Austriei, aşadar, nu s'a realizat o unificare măcar în domeniul economic şi industrial. Regimurile diferite creiază nemulţumiri mai cu seamă în rândurile muncitorilor austriaci, cari atârnă cu totul de direcţiile întreprinderilor. Situaţia se oglindeşte în numeroasele acte de sabotaj şi în opoziţia, tot mai vădită, a muncitorimii austriace.

Se pare că, pentru a se duce o oarecare înviorare în viaţa economică austriacă, s'a decis în ultimul moment ca Târgul de mostre dela Viena să aibă loc, deşi nici nu fusese vorba despre aceasta, anul acesta.

K. H.

Ruşii au deslănţuit o nouă ofensivă

După lupte foarte grele, date în ultimele zile, Finlandezii au părăsit în multe părţi linia primă Mannerheim, luptând acum pe linia a doua, unde încă sunt în mare strâmtoare. Ultimele ştiri anunţă următoarele:

Helsinki, 28 Februarie (Rador). — Trimisul special al agenţiei Havas pe frontul finlandez transmite:

In timp ce dau atacuri după atacuri, Ruşii au deslănţuit o nouă ofensivă pe frontul polar (dela nord). Cu săptămâni în urmă au început să sosească întăriri la Petsamo. Aceste întăriri au fost acum aruncate în luptă şi, sub presiunea lor, Finlandezii au trebuit să bată în retragere după ce au dat crâncene lupte la Hosyhenjaervi.

Linia de rezistenţă finlandeză, în faţa căreia se află de prezent Ruşii, trece prin Nautsi, localitate, situată la 100 km. spre Sud de Petsamo, acolo unde frontiera norvegiană coteşte spre Est în regiunea marelui lac Inari.

LUPTE VIOLENTE LA VIIPURI

In sectorul Viipuri, lupta continuă să se desfăşoare cu o violenţă crescândă. Numărul diviziilor ruseşti, angajate pe un front de vreo 50 km., între insulele Viipuri şi partea mijlocie a lacului Vuokal, este socotit la 14, aceste divizii fiind înzestrate din belşug cu artilerie şi cu care de luptă, cum şi cu puternice forţe aeriene.

Ofensiva aceasta poate fi comparată, în ce priveşte violenţa atacurilor şi importanţa ei, cu cea dela începutul lunii, deslânţuită împotriva liniei Mannerheim şi având ca centru satul Summa.

Ofensiva generală a început în ziua de 26 Februarie la amiază. De atunci luptele continuă fără încetare. Presiunea rusească se exercită mai ales asupra insulelor şi asupra satului Summa, situat pe calea ferată Johannes-Viipuri. Atacurile ruseşti sunt tot atât de energice în regiunea Kaemaerae. Se pare că prin aceste atacuri Ruşii urmăresc o egalizare a frontului şi stăpânirea căii ferate care leagă Viipuri cu ţărmurile lacului Vuokal.

FINLANDEZII AU 3 FORTIFICAŢII

In acelaş timp, Ruşii atacă violent la Taipale, în cealaltă margine a istmului, probabil în scopul de a ocupa acolo cea mai mare parte din puţinele rezerve finlandeze.

In insulele fiordului Viipuri, Finlandezii dispun de tunuri asemănătoare cu cele pe care le aveau la Koivistò. Cum aceste baterii sunt în măsură să oprească orice atac în această parte, este posibil că Ruşii vor continua să aplice tactica lor de atacuri masive şi repetate în sectorul central.

Finlandezii par hotărîţi să opună o rezistenţă sălbatecă la Viipuri, apărând fiecare metru de teren. Ei dispun, în rezistenţa lor, de trei linii succesive (una după alta) de fortificaţii de campanie, prevăzute din loc în loc cu adăposturi şi mici fortăreţe betonate.

Ajutoarele franceze trimise Finlandei

In privinţa ajutorului, pe care Finlanda l-a primit dela Franţa, iată ultimele precizări din cele mai autorizate izvoare:

Franţa deţine cu siguranţă întâietatea printre naţiunile care au ajutat Finlanda, atât din punct de vedere al cantităţii cât şi al rapidităţii. Intr'adevăr comandamentul finlandez a putut să întrebuinţeze pe front materialul trimis de Franţa, care a fost escortat pe mare datorită colaborării tot mai strânsă între Franţa şi Anglia, chiar dela 15 Ianuarie 1940.

Finlandezii au primit un mare număr de avioane şi de arme anti-tank franceze de ultimul model. Deasemenea Franţa a trimis artilerie grea în mare cantitate. De altfel Finlandezii nu au cerut Franţei să le trimită tunuri de ultimul model, ci piese mai vechi şi mai potrivite cu operaţiile şi cu terenul finlandez.

S'a mai trimis un mare număr de revolvere şi grenade precum şi o cantitate considerabilă de muniţiuni. Guvernul francez a deschis comandamentului finlandez şi un credit nelimitat (împrumut) în toate arsenalele franceze, asupra vechilor modele de artilerie.

Ziarele germane şi călătoria lui Welles

Berlin, 28 Februarie (Rador). — Ziarele germane comentează pretinsul plan de pace publicat de ziarul englez *„Daily Telegraph"* şi atribuit cancelarului Hitler. După ziarul englez, proectul ar cuprinde trei puncte: reconstituirea unui nou stat polonez, autonomia protectoratului şi înapoierea coloniilor germane. D. Mussolini ar fi fost foarte favorabil, dar nu ar exista nicio putinţă ca aliaţii să primească un asemenea plan. — Ziarele germane desmint această ştire.

„Hamburger Fremdenblatt" scrie, că popoarele francez şi englez ştiu, că Germania nu poate fi învinsă nici în aer, nici pe pământ, nici prin blocadă. De aceea se foloseşte prezenţa d-lui Sumner Welles în Europa, spre a inventa un plan german de pace, din care ar rezulta că Germania ar fi gata să facă unele concesiuni.

Ultimul plan german este cuprins în cuvântarea Führerului din 6 Octombrie 1939, care a fost respins de puterile apusene. Situaţia actuală a fost caracterizată de Führer în ultimul său discurs din München: lupta până la victorie.

Deutsche Diplomatisch Politische Korrespondenz" scrie, că inamicii Germaniei iau dorinţele lor drept realitate. D. Chamberlain vorbeşte despre obligaţia Germaniei de a repara nedreptăţile făcute Cehilor şi Polonezilor. Se fac astfel pretinse programe de pace, care formează o acceptare a cererilor minimale engleze. Scopul urmărit este străveziu. Se urmăreşte a se creia impresia unei slăbiciuni a adversarului. In realitate, Germania vrea să înlăture toate punctele de sprijin pe care şi le-a asigurat Anglia, să asigure libertatea mărilor şi să pregătească astfel putinţa pentru Europa să se desvolte fără a fi stânjenită de teroarea britanică.

Otto de Habsburg a plecat în America

New-York, 28 Februarie (Rador). — Arhiducele Otto de Habsburg este aşteptat să sosească Vineri 1 Martie la New-York. Ziarele anunţă că arhiducele va vizita pe preşedintele Roosevelt şi pe d. Pierpont Morgan.

Se crede, că arhiducele Otto de Habsburg ar avea intenţia să organizeze în Canada o legiune austriacă.

El călătoreşte ca necunoscut, sub numele de ducele de Bar şi va lua cuvântul, ca simplu cetăţean, la o mare întrunire a Austriacilor din Statele Unite.

Activitatea aeriană pe frontul franco-german

Făcându-se timpul mai frumos, pe frontul de vest se observă o vie activitate aeriană, așa spun știrile date la Paris pe ziua de 28 Februarie.

Ultimele 48 de ore au fost larg folosite mai ales pentru recunoașteri, îndepărtate, în cursul cărora au fost aruncate deasupra orașelor mai mari din Germania.

In cercurile militare franceze se spune, pe de altă parte, că activitatea desfășurată pe teritoriul francez a fost plătită de către aviația germană prin pierderea a două avioane, doborîte de artileria antiaeriană franceză.

Noaptea trecută, avioanele germane au sburat din nou pe deasupra Nordului și Estului Franței. Unele dintre ele s'au înapoiat în Germania trecând pe deasupra Belgiei.

In Camera Engleză

S'a ridicat problema unei conferințe a păcii

Problema unei eventuale conferințe a păcii a fost ridicată, Miercuri 28 Februarie c., în Camera Comunelor.

Deputatul laburist, Henderson, a întrebat dacă viitoarea conferință a păcii va asculta pe reprezentanții oricărui guvern european, ce ar dori să aducă revendicările (cererile) sale de ordin național în fața conferinței.

Subsecretarul de stat Butler, în răspunsul său, s'a provocat la discursul rostit, Sâmbăta trecută, în Birmingham de primul ministru Chamberlain, cu care prilej a arătat clar, că nici Anglia, nici Franța nu doresc să construiască singure noua Europă.

Această declarație poate să fie o asigurare pentru d. Henderson.

Laburistul Davidson a cerut guvernului să precizeze punctele asupra cărora ar fi gata să înceapă negocieri de pace.

D. Butler a răspuns, că problema a fost definită clar prin cuvântarea d-lui Chamberlain, la care nu mai este nevoie a mai adăuga ceva.

Lipsa de benzină în Anglia și Germania

După câte se știe, Anglia și Germania stau în fruntea țărilor producătoare de cărbuni. Din nefericire însă, aceste două țări nu dispun de zăcăminte de petrol; singura Germania care poate avea pe an o producție de un milion de tone.

De aici s'a pus problema extragerii benzinei din cărbune. Germania în conformitate cu noua orânduire național-socialistă, a pus imediat în aplicare acest procedeu.

In 1937, producția germană de benzină sintetică (din cărbani) a fost de 950 mii de tone; în 1938 1½ milioane tone; în 1939 1.090.000 șii în 1940 2.050.000 tone.

Din punct de vedere strict economic, producția de benzină sintetică nu e rentabilă, deoarece valoarea ei este vădit inferioară. Dar luându-se în considerație, că se produce în țară, acest lucru capătă o importanță deosebită.

După o notiță apărută în gazeta elvețiană „Neue Züricher Zeitung," Germania vrea să facă din această ramură o industrie națională.

In Anglia, problema benzinei sintetice a fost deasemenea mult discutată. Nu s'a început însă fabricarea benzinei sintetice, deoarece Marea Britanie, — până acum — mai poate primi petrol din colonii și America.

S'au luat însă toate măsurile, pentruca în momentul în care transportul pe mare va deveni nesigur, Anglia să nu fie lipsită de benzină. Așa se spune.

Care ar fi condițiile unui armistițiu?

Declarațiile șefului liberarilor englezi

Londra, 25 Februarie (Rador). — Sir Archibald Sinclair, șeful liberalilor din opoziție, a ținut Sâmbătă 24 Februarie o cuvântare, în care a fixat următoarele trei condiții pentru încheierea unui armistițiu:

1) Inlăturarea guvernului național-socialist german.

2) Renunțarea Germaniei la toate mijloacele militare care îi îngădue să-*și* amenințe vecinii.

3) Reconstituirea statelor ceh și polonez și evacuarea trupelor germane din Austria.

Oratorul și-a exprimat apoi speranța, ca Germania să nu fie înlăturată dela tratativele pentru elaborarea viitorului tratat de pace, iar neutrii să fie consultați și ei.

Sir Archibald Sinclair a mai spus, că aliații nu trebue să îngădue ca Finlanda să aibă soarta Cehoslovaciei și a Poloniei și a încheiat printr'un elogiu adus d-lui Winston Churchil, „inspiratorul întregii politici de războiu a cabinetului".

Războiul se va sfârși în iarna viitoare

Așa se crede la Londra

LONDRA, 28 Februarie (Rador). — Fostul corespondent la Berlin al ziarului englez „Daily Express" scrie, că Germanii cred sau își spun părerea, că războiul va fi încheiat până în iarna viitoare. Germanii sunt tot atât de siguri că vor câștiga războiul și vor invada Anglia pe cât erau și în 1914.

Ura împotriva Angliei este atât de mare, încât până și Evreii se bucură de o pauză. Ziaristul numit pune în gardă, împotriva credinței, că ar putea izbucni o revoluție contra hitlerismului. Atâta timp, cât nu se va întâmpla o înfrângere militară, Germanii vor rezista.

In legătură cu călătoria lui Sumner Welles, ziarul englez „Times" scrie, că dacă acesta va cere conducătorilor germani să-și spună punctul de vedere față de viitorul Poloniei și al Cehoslovaciei.

Prețul animalelor

și produselor animale la export

Prețurile sunt cuprinse în lei, pe kilogram, greutate vie, valabile în ziua de 27 Februarie:

Brașov: Boi țărănești 13,50—16,50; boi pentru export 17—22; boi îngrășați în fabrici 20—23; viței 26—30; porci șuncari sub 120 kg. 33—35; porci Mangaliță 35—38; porci despicați cu slănină 46—47.

Bucovina: Boi țărănești 16,50—17,50; boi pentru export 19,20—20,50; boi îngrășați în fabrici 20,50—21,50; viței 27,50—30,50; porci șuncari sub 120 kg. 26,50—28,50; porci grași 28,50—30,50; porci despicați cu slănină 39,50—40,50.

Cluj: Boi țărănești 14—17; boi pentru export 17—20; boi îngrășați în fabrici 18—21; porci șuncari sub 120 kg. 28—30; porci grași 30—32; porci Mangaliță 33—35; porci despicați cu slănină 38—40.

Banat: Boi țărănești 16—18; boi pentru export 19—20; viței 27—29; porci șuncari sub 120 kg. 29—30; porci Mangaliță 36—37; porci englezi din Banat 36—37; porci despicați cu slănină 40—41; oi peste 6 luni 10—12.

PRODUSE ANIMALE

Brașov: Untură de porc 56, osânză 50.

Bucovina: Untură de porc 52, osânză 46, preț maixmal pentru consumul intern.

Cluj: Untură de porc 52, osânză 48.

Banat: Untură de porc 54—55, osânză 48—50.

Aceste prețuri sunt comunicate de către Ministerul Agriculturii, unde se adună prețurile din întreaga țară.

Gâștele și rândunica

Ieri în Cerna se certau
Două gâște frumușele...
Lumea a venit să vadă
Ce tot strigă, ce vreau ele?
Căci de multe ori cu ciocul
Se mușcau — bătăle focul —

— Ia ascultă, gâscă proastă!
Cea mai mândră păsărică
Este, fără doar și poate,
Pitulicea frumușică!
— Minți! Căci cea mai minunată
E păunul, căci el are
Haine mândre, cum nu sunt
Azi în lume, pe sub soare!

— Nu e drept! Zadarnic strigi,
Ori și cât e de frumos,
N'are glas să cânte — soro —
Ce folos... O! Ce folos...
— Taci tâmpito, că de pui
Ciocul iar în capul tău,
De minune și de râs
Azi la lume te fac... zău!...

O micuță rândunică
(Ce și dânsa le privea)
Ca să înțeleagă toți
A strigat atunci așa:

— Fiecare dintre voi
Spune ce-i adevărat.
Dară, înțelegeți rău
Vorbele ce ați strigat...

Frumușel în lume este
Ori și cine, dacă are
Suflet bun, nu haină scumpă
Sau un glas frumos și tare!

Nic. M. Isac-Zlaști



Soldați francezi primesc ultimele ordine înainte de plecare într'o recunoaștere

Ravagiile malariei

Isbucnirea malariei, care a cauzat moartea unui ofiţer şi a atins tot echipajul lui „Trefusis" plecat dela Dakar (Africa Occidentală franceză) la Porth, dovedeşte încă odată cât de dezarmat este echipajul unui vas împotriva ţânţarului paludismului, dacă se neglijează tratarea sistematică cu chinină a echipajului.

In câteva triburi africane pruncii moştenesc această boală care nu-i părăseşte în tot cursul vieţii lor, dar în regiunile unde malaria nu e endemică, un singur purtător de parazit ajunge pentru a contamina toată lumea. Faptul de pe „Trefusis" s'a întâmplat şi pe o insulă din sudul Pacificului, mândră că nu era infectată de paludism. Această insulă se afla departe de orice focar de contagiune, ca un vapor solid ancorat în mijlocul Oceanului.

Pentru a comemora sosirea unui compatriot care trebuia să se instaleze pe insulă şi care era al optsprezecelea colonist alb, s'a organizat o serbare. Festivităţile au durat mai multe zile şi nou-sositul ca şi ceilalţi şaptesprezece albi se amuzară regeşte, dar după o lună, treisprezece dintre ei fură cuprinşi de accese de febră paludică.

Singurul remediu eficace, chinina, fu imediat pus la dispoziţia bolnavilor, ţinându-se seama de recomandările Comisiunei Paludismului Societăţii Naţiunilor, care prescriu pentru tratamentul malariei o doză de un gram până la un gram 30 centigrame de chinină pe zi, timp de 5—7 zile, iar pentru a preveni boala — în timpul sezonului febrei — o doză zilnică de 0 grame 40 centigrame de chinină.

In raportul său publicat în 1938, aceiaş Comisiune a Paludismului accentuiază la pagina 130 faptul că dintre medicamentele antipaludice, chinina ocupă încă primul loc în practica curentă, din pricina eficacităţii sale clinice, a toxicităţii sale aproape nule, cât şi cunoştinţei atât de răspândite a întrebuinţării sale.

Nu s'a mai văzut un acces de febră atât de serios şi se presupune că boala a fost introdusă în insulă, dar nu se ştia cum.

Bănuelile căzură asupra noului venit şi se dovedi că ele erau întemeiate, căci compatriotul, care fusese primit cu atâta solemnitate, a adus teribila boală depe Coasta de Aur. Ţânţarul paludismului aflat pe insulă, a făcut restul, asigurând propaganda boalei. (20).

FRICŢIUNEA
HORIA
la GRIPĂ • RĂCELI • NEVRALGII

Nr. 2569/1939 port. 14947

Publicaţiune de licitaţie

Subsemnatul portărel pe lângă Tribunalul Sibiu prin aceasta publică că în baza deciziunii Nr. G. I. 4170 1939 şi Nr. G. II. 17126|1939 a Judecătoriei mixte Sibiu în favorul reclamantului Dr. Aurel creţu notar public Sibiu pentru încassarea creanţei de 9400 Lei şi accesorii, se fixează termen de licitaţie pe

8 Martie 1940 ora 3 d. m.

la faţa locului în Sibiu, str. Nocrichului Nr. 1, unde se vor vinde prin licitaţiune publică judiciară 1 aparat radio, 1 ceas, mobiliar de casă, în valoare de 19.500 Lei. In caz de nevoie şi sub preţul de estimare.

Pretenziunea, care e de încassat, face 9400 Lei capital, dobânzile cu 4.5% socotind din 5 Septemvrie 1939, iar spesele până acum stabilite de 1175 Lei.

Intrucât mobilele cari ajung la licitaţie ar fi fost sechestrate şi de alţii şi aceştia şi-ar fi câştigat dreptul de acoperire, licitaţia prezentă este ordonată şi în favorul acestora în senzul art. XLI: 1908, § 20.

Sibiu, la 10 Februarie 1940.

Portărel, **Dr. Baku.**

Nr. 2268 port. 1939 1494[6]

Publicaţiune de licitaţie

Subsemnatul portărel pe lângă Tribunalul Sibiu prin aceasta publică, că în baza deciziunii Nr. 13862|939 şi Nr. G. II. 15080|1939 a Judecătoriei mixte de pace Sibiu în favorul reclamantului Banca Generală de Economii din Sibiu reprez. prin advocatul Ioan Moravetz contra .... din Ploeşti, Str. I. G Brătianu Nr. 20 reprez. prin curatorul Dr. Albert Krall, advocat în Sibiu, pentru încassarea creanţei de 4000 Lei şi accesorii, se fixează termen de licitaţie pe ziua de

5 Martie 1940. ora 10 a. m.

la faţa locului în Sibiu, Piaţa Regele Ferdinand Nr. 12, unde se vor vinde prin licitaţiune publică judiciară Carnetul de depunere Nr. 33757 a Băncii Generale de Economii Sibiu cu valoare nominală de 9.859 Lei. In caz de nevoie şi sub valoarea nominală.

Pretenziunea, care e de încassat, face 4.000 Lei capital, dobânzile com. legale socotind din 2 Februarie 1938, iar spesele până acum stabilite de 1.701 Lei.

Intrucât mobilele cari ajung la licitaţie ar fi fost sechestrate şi de alţii şi aceştia şi-ar fi câştigat dreptul de acoperire, licitaţia prezentă este ordonată şi în favorul acestora în sensul art. XLI: 1908 § 20.

Sibiu, 6 Februarie 1940.

Şef-portărel : **Văcărescu**

Cetiţi publicaţiile din „Foaia Poporului"

Cinematograful „Apollo":

Prezintă în premieră Vineri, Sâmbătă şi Duminică: Premiera filmului pentru toate vârstele Shirley Temple în **„Visul unei prinţese"**, un film Technicolor. Jurnal nou românesc. Duminică matineu : Harry Piel în Evadatul 320.

Cinematograful „Corso":

Prezintă în premieră pe ţară, marele film de acţiune şi spionaj a renumitei Casse Terra **„Fuga în întuneric"** cu Hertha Feiler şi Ioachim Gottschalk. Cel mia nou jurnal vorbit în limba română. Duminică, orele 11, Matineu : Harry Piel în „Oameni şi fiare".

Apa Minerală radioactivă
CACIULATA
este recomandată în tratamentul bolilor de rinichi, ficat, căi urinare, gută şi artritism
Comenzile se primesc la administraţia băilor
Călimăneşti - Căciulata
Gara Jiblea, jud. Vâlcea
şi la **Lud. Fuchs**, Sibiu, Piaţa Regele Ferdinand

TOT SOIUL
de lucrări de compactorie
Se confecţionează în cunoscutul mod solid cu preţuri moderate în
Compactoria K. MICHNAY
SIBIU, strada Honterus No.7
Institute, şcoli, birouri şi biblioteci primesc la comenzi mai mari preţuri avantajoase
Rog o comandă de probă.

O fabrică de tors lână
s'a deschis în comuna **Orlat**, jud Sibiu, sub firma Niţoiu şi Topârcean. Toarce la public şi cantităţi mici până la 10 kgr., lână ţigaie şi ţurcană

O mare şi variată
Bibliotecă de împrumut
cu cărţi literare româneşti şi străine, moderne şi vechi
a deschis
Librăria „Foaia Poporului" Sibiu
Strada Regina Maria No. 57
Informaţii personale se dau fără nici o obligaţie

Calendarul Poporului pe 1940
se poate comanda dela *Librăria „Foaia Poporului" Sibiu*, strada Regina Maria nr. 57
Preţul **15 lei** bucata
Cine comandă dela 10 bucăţi în sus, primeşte rabatul obişnuit. De vânzare peste tot locul, la librării şi chioşcuri.