Anul 48-lea — Duminică 4 Februarie 1940 — Nr. 6

ASOCIAȚIUNEA SIBIIU

FOAIA POPORULUI

Cea mai veche foaie poporală, națională și politică, înființată la anul 1892

Un număr: 3 lei — Apare în fiecare Duminecă — Un număr: 3 lei

PREȚUL ABONAMENTULUI
Pe un an . . . . . Lei 140·—
Pe o jumătate de an . . . . Lei 70·—
Pentru America 3 dolari pe un an întreg
Pentru societăți și autorități 300 lei anual

Director-Proprietar : N. BRATU, fost Senator

Redacția și Administrația :
Sibiu, strada Regina Maria No. 57

Inreg. la Trib. Sibiu No. 187—1938.

INSERATE
se primesc la BIROUL ADMINISTRAȚIEI
Sibiu, str. Regina Maria 57 (fostă Cisnădiei
Prețul înseratelor
Un șir petit 8 Lei pentru fiecare publicare

Hotărârile guvernului după conferința dela Cluj

In numărul trecut al foii noastre am scris asupra celor discutate în conferința ministerială, ținută la Cluj în ziua de Sâmbătă 20 Ianuarie 1940, sub președinția d-lui prim ministru Gh. Tătărescu; care a pus în vedere celor prezenți, că guvernul se va ocupa în proxima sa ședință cu doleanțele prezentate.

Aceasta s'a și întâmplat. Vineri 26 Ianuarie c., a avut loc la București un consiliu de miniștri, sub președinția d-lui prim-ministru Gh. Tătărescu. Au luat parte toți miniștrii. S'au discutat diferite chestiuni actuale, iar la urmă s'a dat, asupra hotărîrilor luate, următorul comunicat:

Consiliul luând în cercetare problemele locale și regionale examinate în marea adunare gospodărească ținută la Cluj, în ziua de 20 Ianuarie 1940, a hotărît:

1. Asigurarea creditelor necesare pentru a se pune la dispoziția agricultorilor semințele necesare campaniei agricole de primăvară.

2. Suspendarea operațiunilor de blocare a cerealelor și furajelor în mâinile locuitorilor și înlocuirea lor cu măsurile necesare pentru a se asigura satisfacerea nevoilor armatei și buna repartiție a acestor produse pe tot cuprinsul țării.

3. Grăbirea lucrărilor pentru terminarea ultimelor procese izvorîte din reforma agrară.

4. Intocmirea unei legi de lichidare a datoriilor coloniștilor din Ardeal.

5. Intocmirea unei legi de lichidare a plăților rezultând din contravențiuni.

6. Noui instrucțiuni pentru înlăturarea greutăților create cu prilejul aplicării regulamentului de salubritate în industrii.

7. Grăbirea măsurilor de predare a pădurilor și pășunilor comunale.

8. Revizuirea regimului vânzărilor pieilor crude cu satisfacerea nevoilor armatei și acelora ale consumului intern.

9. Modificarea și aplicarea legii pentru ajutorarea comercianților și industriașilor scăpătați.

10. Noui măsuri pentru o mai bună aprovizionare cu petrol, benzină și sare.

11. Continuarea acțiunei de ajutor acordată institutelor de credit (băncilor) din Ardeal și Banat și înființarea mai multor filiale ale Băncii Meseriașilor.

12. Crearea la Câmpeni a unei industrii de vehicule (care) țărănești și militare.

*

D. ministru al afacerilor străine a făcut consiliului o expunere asupra desvoltării politicii noastre externe.

Consiliul de miniștri se va reuni la Chișinău Sâmbătă 27 Ianuarie a. c.

***

După cum se vede din cele 12 puncte, Consiliul de miniștri a luat hotărîri foarte importante, cari privesc întreaga populație din Ardeal și Bănat.

Ducerea la îndeplinire a acestor hotărîri va contribui mult la schimbarea vieții de toate zilele. Sunt hotărîri bune și practice. Așteptăm cu bucurie înfăptuirile acestea pe teren.

Va fi o satisfacție sufletească pentru generația care și-a dat contribuția la realizarea marelui ideal național și o speranță pentru actuala generație în fața valurilor necunoscute...

***

Conferința ministerială anunțată la Chișinău, s'a ținut în ziua fixată de 27 Ianuarie, fiind de față reprezentanții ținuturilor administrative ale Moldovei și Basarabiei.

Procedura a fost ca și la Cluj. Conferința a prezidat-o d-l prim-ministru Tătărescu, care împreună cu ceialalți miniștri prezenți a ascultat doleanțele din cele două ținuturi.

Unele măsuri au fost luate pe loc, altele vor urma la timpul potrivit, ceeace arată interesul crescând la centru pentru problemele provinciale.

Ne bucurăm de acest nou început, rămânând în așteptarea înfăptuirilor promise.

N. B.

Luptele cu arma, Luptele cu vorba

La 1 Septemvrie 1939, — după o înfierbântată luptă cu vorba și scrisul, în toate țările interesate, — a urmat desfășurarea *luptei armate* pornită de Germania asupra Poloniei.

Franța și Anglia s'au declarat solidare cu Polonia, dar mare ajutor nu i-au putut da la repezeală, din cauza neputinței de a străbate repede pe teritoriu polon.

In schimb, Germania a pornit „războiul fulgerător", producând o mare desorientare în conducerea Poloniei, care n'a mai putut duce la îndeplinire nici mobilizarea generală proclamată.

Ca urmare a acestei stări îngrozitoare, care de fapt a surprins toată lumea, după 20 de zile dela începerea ostilităților, Germania ocupase peste jumătate Polonia, iar restul l-a ocupat Rusia, care între timp încă pornise să-și ia partea.

*

La o lună după începerea războiului, Germania ar fi dorit pace, dar să i se lase ce a cuprins. Franța și Anglia n'au voit să audă de așa ceva.

Polonezii încă nu s'au declarat bătuți, cei mai mulți dintre conducătorii lor fugind în străinătate, unde au început reorganizarea lor politică și militară, cu sediul la Paris.

Armata germană, vrând-nevrând s'a întors spre Franța. Dar aci n'a dat nici un atac mai mare, bagseama de teama pierderilor ce le-au prevăzut dinainte, dacă ar ataca cu vehemență linia Maginot (fortificațiile de pe granița franceză).

Dar nici armata franceză n'a pornit la atacuri mai mari asupra liniei Siegfried, cum se numesc fortificațiile germane. Probabil tot de teama marilor pierderi.

*

Iată, deci, cum a ajuns frontul de vest în amorțeală. Milioane de oameni stau gata pe ambele părți, înarmați cu cele mai moderne mijloace de luptă.

Spre o luptă hotărîtoare n'a pornit însă nimeni. Poate din cauza iernii. Poate cu considerare la marile pierderi neprevăzute. Poate mai așteptând noui întăriri, mai multă armată, mai mult armament...

In urma acestei stări, de fapt, pe frontul franco-german, — e de înțeles *lupta cu vorba,* ce s'a pornit de luni de zile în ambele tabere. Fiecare își apără punctul său de vedere.

Așa trebue să înțelegem și cele 3 vorbiri, cari au fost rostite la începutul acestei săptămâni, de către d-nii *Daladier, Hitler* și *Chamberlain,* din cari dăm părțile mai de seamă la alt loc al foii noastre de azi.

Cetiți-le cu atenție, iar atunci cetitorul își poate face o icoană generală asupra trecutului și prezentului.

Ce va urma în viitorul apropiat, deodată cu sosirea primăverii, și unde se va porni marea luptă, — asta nu se poate spune azi cu siguranță. E taina marilor conducători de armate și popoare.

Ca simpli muritori, trebue să avem răbdare, așteptând desfășurarea evenimentelor.

Munca şi capacitatea la loc de cinste

Asupra activităţii actualului guvern, ni se scrie din cercuri competente următoarele:

Guvernul prezidat de d. Gh. Tătărescu, a pornit cu dreptul la realizarea unui program care va aduce numai mulţumire şi care va avea în opinia publică românească un mare răsunet.

Şi pentru ca acest program de bună şi cinstită gospodărie, să dea rezultate reale, să însemne un progres, s'a pornit la drum cu unul din cele mai importante puncte: înscăunarea muncii şi a capacităţii — calităţi notorii ale tinerei generaţii — la loc de cinste.

Este o reformă care va asigura o bună funcţionare a aparatului administrativ; este o revoluţie în mentalitatea ce domnea până acum în gospodăria publică; este o înfăptuire dupe urma căreia se va resimţi întreaga maşinărie a Statului.

In adevăr, până acum datorită unui bileţel, care câteodată era şi parfumat, sau datorită intervenţiei unui om „cu trecere", oameni fără o pregătire de specialitate, fără studiile necesare, erau cocoţaţi în funcţiuni importante, unde nu puteau da nici un randament şi nici pricepere.

Datorită nouei legi, datorită noilor măsuri luate, chiar din iniţiativa preşedintelui de consiliu, *„generaţia tânără să muncească încrezătoare, căci munca va fi răsplătită în noua organizare a Statului român"*. Este o frază din declaraţiile d-lui Gh. Tătărescu, care concretizează intenţia şi năzuinţa guvernului.

Cele ce se petreceau în şi cu funcţiunile publice, cele ce se întâmplau în înaintarea şi calificarea salariaţilor statului, au fost resimţite în primul rând, de însăşi administraţia statală.

De aceia aceste măsuri, aceste primeniri în mentalitate şi în structură, sunt cum nu se poate mai bine venite şi dovedesc că la aşezarea statului nostru, stă o nouă concepţie.

Păşim deci, spre o eră nouă, de restabilire a dreptăţii prin punerea muncii şi capacităţii la loc de cinste.

Şi este, fără îndoială, un drum promiţător de temeinice înfăptuiri.

Comunicate ministeriale

NU SE ŞTAMPILEAZĂ BANII

Ministerul de Finanţe aduce la cunoştinţa generală, că svonurile răspândite de diverşi alarmişti, prin care se spune, că guvernul ar intenţiona să ştampileze biletele Băncii Naţionale a României, în circulaţie, — cu sau fără reţinerea unei cantităţi oarecare din aceste bilete, — sunt cu totul lipsite de temei şi menite numai a întreţine o stare de îngrijorare în sânul populaţiei.

Guvernul este în urmărirea tuturor acestor alarmişti, pentru a le aplica cele mai severe pedepse.

NU SE VOR INFIINŢA CARTELE

Din partea Ministerului Economiei Naţionale s'a dat următorul comunicat:

In legătură cu svonurile, cari au circulat în ultima vreme, că s'ar plănui introducerea unor cartele alimentare pentru populaţia civilă, Ministerul Economiei Naţionale desminte categoric asemenea svonuri fanteziste.

ZAHĂRUL NU SE SCUMPEŞTE

Ministerul Economiei Naţionale aduce la cunoştinţa publicului consumator, că actuala producţie a fabricilor de zahăr este cu mult superioară celei din anul precedent, iar cantităţile existente acoperă cu prisosinţă nevoile consumului general.

Ministerul nu a stabilit nici un sistem special de vânzare de către comercianţi şi nu a aprobat vreo urcare a preţurilor cari sunt aceleaşi ca şi până acum şi anume: zahăr tos 32 lei kgr., cubic 34 lei kgr., pentru municipii şi comunele cari au staţii C. F. R., iar pentru celelalte se urcă cu 1 leu la kilogram.

ZAHĂRUL IN BUCUREŞTI

Primăria Capitalei a dat o ordonanţă, prin care preţurile la zahăr rămân aceleaşi ca şi până acum. In depozite se află cantităţi îndestulătoare pentru consumul populaţiei.

*

PROCURAREA DE SARE. Comisariatul General al Aprovizionării, de pe lângă Preşidenţia Consiliului de Miniştri, aduce la cunoştinţă, că Casa Autonomă a dat dispoziţiuni salinelor de a executa orice comenzi de sare, în vagoane complete făcute de comercianţi, la preţul tarifar integral fără vreo autorizaţie sau aprobare specială. Comercianţii cu ridicata se pot aproviziona cu sare direct dela saline, fie individual, fie asociindu-se 2—3 pentru a complecta capacitatea unui vagon.

S'a prelungit amnistia fiscală

Spre a se da putinţă tuturor contribuibilor de a se pune la punct cu impozitele nedeclarate în trecut şi a beneficia de amnistia fiscală, care a expirat pe ziua de 31 Ianuarie 1940, d. Mitiţă Constantinescu, ministrul finanţelor, a dat o decizie, prin care acest termen s'a prelungit cu 15 zile.

In consecinţă foloasele legii de amnistie fiscală se prelungesc până la 15 Februarie 1940.

Cei cari nu-şi vor fi aranjat situaţia până în seara zilei de 15 Februarie a. c., făcând declaraţiile cerute de lege, pentru toate impozitele cari n'au fost declarate şi plătite pe trecut, din neştiinţă sau din orice alte motive, după 15 Februarie vor plăti în afară de întreg impozitul cuvenit statului şi amenda respectivă, majorată cu zece la sută.

Procurarea şi împărţirea seminţelor pentru campania de primăvară

In legătură cu această actuală problemă, ministerul comunică următoarele:

Preocuparea de căpetenie a Ministerului Agriculturii este de prezent însămânţarea în cele mai bune condiţiuni a întregii suprafeţe arabile.

In acelaş timp se urmăreşte atât ridicarea producţiei pe jugăr şi hectar, la toate culturile, precum şi sporirea suprafeţelor de plante alimentare (mazăre, fasole, cartofi, linte, etc.), textile (bumbac, in, cânepă), furajere şi oleaginoase.

O atenţie deosebită se va da în acest an grâului de primăvară.

Pentru înfăptuirea acestor scopuri, s'au dat camerelor agricole instrucţiunile şi mijloacele necesare, ele trebuind să facă în acest moment o sforţare excepţională.

Problema de căpetenie fiind aprovizionarea agricultorilor cu seminţele necesare, Camerele agricole au fost înştiinţate de felul şi cantitatea seminţelor procurate de minister şi care li se vor expedia în prima jumătate a lunei Februarie.

In acelaş timp camerele agricole vor procura şi direct seminţe, în care scop li s'au pus la dispoziţie avansuri.

Atât seminţele procurate de minister cât şi cele cumpărate direct de camere vor fi distribuite micilor agricultori cu o reducere de 20% din preţul de cost, statul suportând şi cheltuelile de transport.

Se vor distribui micilor agricultori câte 50 kgr., din in, cânepă, floarea soarelui şi fasole, iar din ovăz, orz, grâu şi cartofi câte 500 kgr., agricultorii fiind obligaţi să însămânţeze în întregime cantităţile primite.

Pentru ca — în condiţiunile de mai sus — să se poată pune sămânţă la dispoziţia a cât mai numeroşi agricultori, camerele au fost autorizate să folosească în acest scop, drept capital de învârtire, toţi banii numerar ce au.

Deasemeni seminţele trimise anul trecut de către minister, camerelor agricole, pentru repartizare cu plata în natură, vor fi distribuite din nou — în aceleaşi condiţiuni ca şi în trecut.

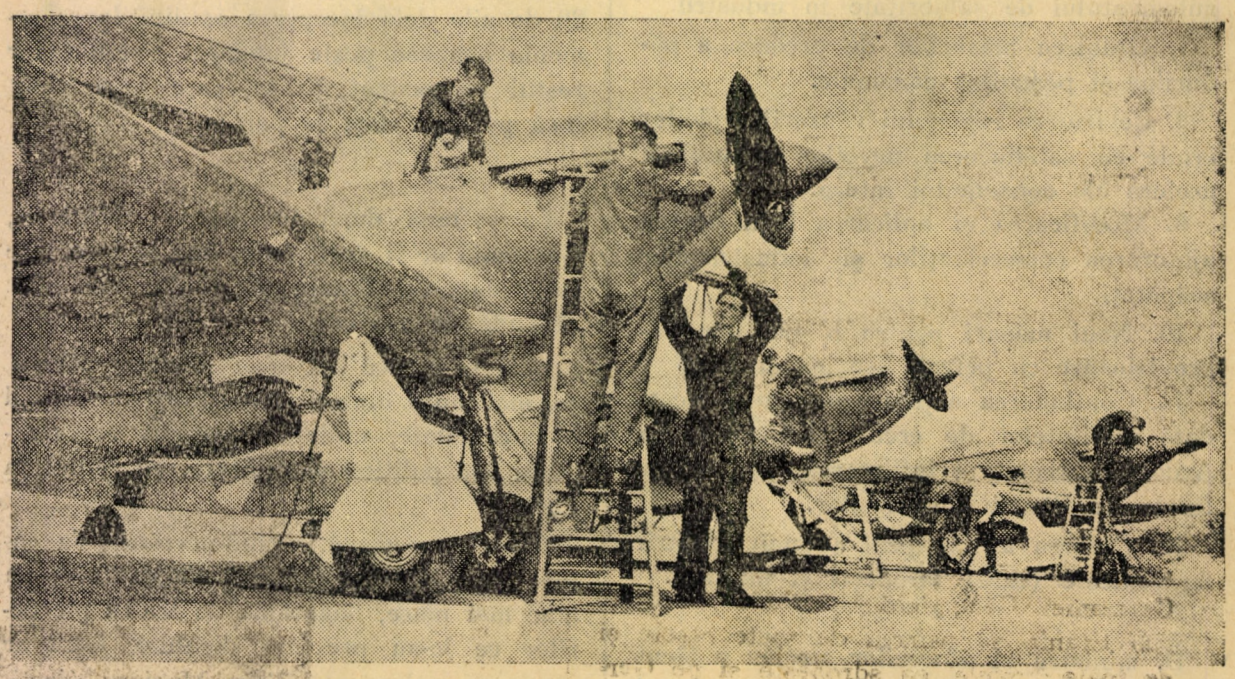

Ultimele pregătiri înaintea plecării avioanelor de bombardament

Ce cred Francezii asupra războiului

Importante declaraţii ale d-lui Ed. Daladier, prim ministru al Franţei

In timpul din urmă, conducătorii Franţei nu mai făcuse declaraţii asupra războiului. Lumea mare este însă curioasă să audă, din când în când, cuvântul celor cu răspundere pentru acest război nedorit, dar care totuşi durează de atâtea luni de zile.

Luni 29 Ianuarie 1940, d-l preşedinte al consiliului *Daladier* a rostit la radio o cuvântare, din care dăm şi noi părţile mai importante în cele următoare:

După cinci luni de război, în mijlocul alarmelor repetate care au frământat Europa, se observă din ce în ce mai limpede, că Germanii caută să arunce asupra lumii o dominaţiune (stăpânire) cu totul deosebită de aceea pe care a mai cunoscut-o istoria.

DOMINAŢIA NAŢIONAL-SOCIALISTĂ

In adevăr dominaţia naţional-socialistă nu se mărgineşte la deplasarea echilibrului de forţe (o schimbare a puterii unuia asupra altuia), nu se mulţumeşte să impună supremaţia naţiunei: ea urmăreşte nimicirea totală a învinşilor.

Hitler învingător nu stă de vorbă cu naţiunile pe care le-a supus, ci le distruge; le ia orice existenţă politică şi economică şi caută să le despoae până şi de istoria şi de cultura lor. El nu vrea să vadă în ele decât un spaţiu vital, un teritoriu liber asupra căruia el are toate drepturile.

Fiinţe omeneşti, care formau aceste naţiuni, nu sunt pentru el decât turme. El porunceşte să fie masacrate sau să emigreze. El le constrânge să facă loc cuceritorilor. Nu-şi dă nici măcar osteneala, de a le impune tributuri de război, căci el ia toate bogăţiile lor, iar pentru a împiedeca ori ce întoarcere a soartei şi pentru a înăbuşi dinainte orice revoltă a celor învinşi, omoară pe conducătorii acestor naţiuni şi urmăreşte ştiinţific degradarea lor fizică şi morală.

Sub această dominaţie, în mii de oraşe şi sate din Europa, milioane de fiinţe omeneşti cunosc mizerii pe cari nu ar fi îndrăznit să şi-le închipuie acum câteva luni. Austria, Boemia, Moravia, Slovacia şi Polonia nu mai sunt decât ţinuturi ale disperării.

POPOARE INTREGI LIPSITE DE AVERILE LOR

Popoare întregi, în aceste ţinuturi, sunt lipsite de toate bunurile materiale şi morale. Victime ale trădării sau ale celei mai brutale violenţe, aceste popoare nu au altă putinţă decât aceea de a munci pentru călăii lor, cari în schimb le dau abia atât cât să le poată asigura cea mai mizerabilă existenţă.

In felul acesta se formează, în mijlocul groazei ce stăpâneşte micile popoare rămase libere, o lume de stăpâni şi de sclavi, făcută după chipul şi asemănarea Germaniei. Căci, dacă Germania sdrobeşte sub tirania sa oameni de toate rasele şi de toate limbile, ea sdrobeşte şi pe Germanii înşişi, sub voinţa ei de dominaţiune. Muncitorul şi ţăranul german sunt sclavii stăpânilor lor naţional-socialişti, iar muncitorul şi ţăranul din Polonia şi Boemia au devenit la rândul lor sclavii acestor sclavi.

FRANŢA ŞI ANGLIA NU SE LASĂ

Cum să nu se cutremure lumea în faţa acestei prime înfăptuiri a unui vis nesăbuit? Şi în vremea aceasta, Franţa, îndărătul meterezului format de armata sa, şi-a păstrat toate bunurile sale, pe care unele popoare le-au pierdut, iar altele sunt gata să le piardă.

Ca şi aliata sa Anglia, Franţa nu se înfrozeşte când se gândeşte la viitor. Ea este sigură de victorie. Teama care străbate Europa se opreşte la frontierele noastre, în faţa reţelelor de sârmă şi a cazematelor în care veghiază şi luptă tineretul nostru.

In continuare, d. Daladier cere egalitate de sacrificii şi de muncă din partea celor rămaşi acasă.

FRANŢA LUPTĂ UNITĂ

„Inamicii noştri au sperat, mai întâi, că vor împinge pe Francezi unii contra altora. Ei au crezut, că pot înrola pe oamenii de ordine sub drapelul roşu al svasticei, iar pe muncitori sub drapelul roşu al secerii şi ciocanului. Dar în Septembrie 1939, pe când armata germană invada Polonia, masca a căzut: cele două drapele nu mai erau decât unul. Era drapelu înăvălirii barbarilor asupra tuturor teritoriilor, pe care se găseau bunuri de luat şi oameni de aservit.

Această combinaţie şireată s'a prăbuşit la focul faptelor. Inamicii noştri uitaseră, că noi suntem o ţară majoră, o ţară care a cunoscut toate necazurile sorţii şi care a ieşit triumfătoare din toate catastrofele. Patria noastră nu se clatină. Ea nu a deschis, prin neînţelegeri interne, porţile frontierelor sale, iar pe complicii trădători nu am avut decât să-i respingem în neputinţa lor.

LIBERTATEA FRANCEZĂ

Tot aşa, guvernul meu, care a lovit şi va continua să lovească pe toţi complicii propagandei naţional-socialismului, nu se gândeşte să lovească pe acei Francezi, cari, într'un simţimânt liber şi dezinteresat, au visat cândva o apropiere franco-germană. Era doar de înţeles să voeşti a uni Franţa şi Rusia pentru apărarea păcii. Era de înţeles să voeşti apropierea ţării noastre de Germania.

Dar ar fi o crimă, în împrejurările de azi să rămâi supus cuvintelor de ordine ale Berlinului şi Moscovei. Această singură crimă o lovim şi o vom lovi fără milă. In faţa primejdiei, rupând dintr'o singură mişcare cu cei ce voiau să o trădeze, Franţa, — într'o pornire de dreptate, de frăţie şi de iubire, îşi regăseşte copiii.

GERMANIA : O FORMIDABILĂ PUTERE

Vorbind despre propaganda făcută de Germania, d. prim-ministru Daladier spune mai departe:

Dar, după această înfrângere, după această bătălie morală, prin care naţional-socialiştii credeau că ne vor supune şi pe care ei sunt pe punctul de a o pierde, rămâne puterea materială germană. Această putere este una din cele mai formidabile din lume. Ar fi zădarnic şi chiar criminal să ascundem acest adevăr.

Toate lipsurile, pe care poporul german a trebuit să le suporte timp de ani şi ani de zile, au slujit la întărirea acestei forţe. Germania a dus lipsă de unt şi carne dar a fabricat tunuri şi avioane.

Germania a distrus libertatea omului, dar a constrâns pe muncitori să lucreze fără odihnă pentru înarmări. Fiecare om în Germania este apăsat de constrângeri şi de lipsuri, dar fiecare om nu trăeşte decât pentru a mări forţa de agresiune pe care Hitler a deslănţuit-o asupra lumii. *Ca s'o sfărâmăm, trebue să fim puternici.*

Trebue să câştigăm războiul şi îl vom câştiga; dar trebue să dobândim şi o biruinţă care depăşeşte cu mult victoria armelor: în faţa lumii de stăpâni şi sclavi, pe care ar vrea s'o făurească nesăbuiţii ce domnesc la Berlin, noi trebue să salvăm libertatea şi demnitatea omenească.

Pierderile Rusiei în Finlanda

Asupra pierderilor ruseşti în Finlanda, unii experţi suedezi susţin, că în cursul lunei Decemvrie, aceste pierderi s'au ridicat la vreo 80 mii de oameni, morţi şi răniţi, — între aceştia socotindu-se şi cei care au murit de frig şi cei cărora le-au degerat diferite părţi ale trupului.

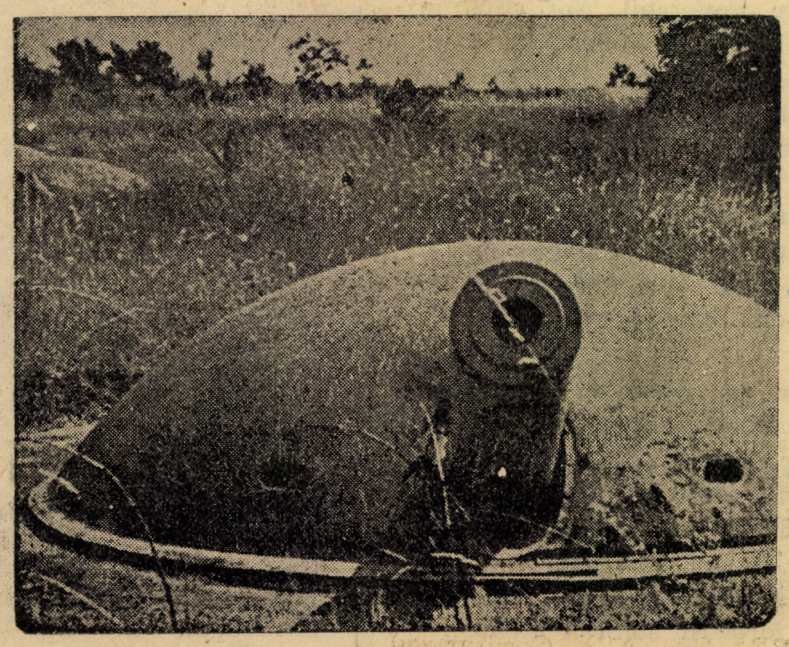

Turelă cu gură de foc pe linia Maginot

Declaraţiile cancelarului Hitler

A doua zi după declaraţiile primului ministru francez Daladier, asupra războiului, — a făcut declaraţii, tot în legătură cu războiul, şi Führerul Hitler.

România fiind un stat neutru, nepărtinitor, e de înţeles a publica părerile ambelor tabere. De aceea, dupăce la alt loc al foii de azi dăm cele spuse de d-l prim-ministru francez Daladier, — mai jos dăm părţile mai importante din vorbirea Führerului Hitler asupra războiului. Aceste declaraţii au fost făcute Marţi seara, 30 Ianuarie 1940, în marea sală dela „Sportpalast" din Berlin, când cancelarul Hitler a spus între altele următoarele:

După pacea din 1919, în locul bunei stări economice, un sistem nebunesc de reparaţii a adus cu sine mizeria economică, nu numai a învinşilor, dar şi a învingătorilor. Religia a trecut complet pe plan secundar. Nici cultura nu a fost favorizată. Cât de chinuită a fost Germania! Ne amintim şi azi de dezastrul din 1918, de tragedia din 1919 şi de toţi acei ani ai disperării. In cursul întregei aceste perioade, Germania democratică s'a rugat în zadar, a protestat în zadar.

MIŞCAREA NAŢIONAL-SOCIALISTĂ

In această vreme s'a ivit mişcarea naţional-socialistă. In locul speranţei zadarnice, noi ne-am îndreptat nădejdea spre singurul ajutor ce există în lume, spre ajutorul dat de propria noastră forţă. In acest fel, ne-am început activitatea şi am văzut ridicarea în lăuntru a Germaniei. Cu toate că nu era vorba decât de o reformă curat germană, ne-am atras imediat ura celorlalţi. Şi pentrucă ştiam acest lucru, am început, odată cu ridicarea internă, cu mobilizarea forţei germane.

Cunoaşteţi împrejurările. Am introdus în 1935 serviciul militar obligator. Am ordonat în 1936 ocuparea Renaniei. In 1937 a început planul de patru ani. In 1938 au fost eliberate Austria şi regiunea sudeţilor. In 1939 am început să apărăm Reichul contra acelora cari între timp se demascaseră.

TEMEREA GERMANIEI

Führerul a înşirat apoi adevăratele motive care au stat la baza războaelor duse de Anglia spunând:

La ce bun să luptăm cu fraze mincinoase? Dece să nu vorbim făţiş? Pentru noi acest lucru este preferabil. Noi ştim, în adevăr, foarte bine, noi cunoaştem exact ţelurile lor. Ceeace vor ei, este Germania dela 1648, o Germanie desmembrată şi neunită. Ei, duşmanii, ştiu foarte bine că în această Europă Centrală trăesc 80.000.000 de Germani. Când aceşti locuitori formează o unitate, atunci ei sunt o putere. Când sunt fărâmiţaţi, sunt fără putere, fără apărare. La această unitate au dealtfel un drept moral.

Ce importanţă are oare, după părerea inamicilor Germaniei, dacă state mici protestează sau cer drepturi vitale (de viaţă)? Cine ia în seamă asemenea lucruri? Când însă se ridică 80.000.000 de oameni, atunci este mai grav. Pentru acest motiv, ei au fost potrivnici formării statului italian, au fost potrivnici formării statului german.

Ei ar prefera să descompună aceste state din nou şi să le lipsească de părţile cele mai însemnate. Iată motivul principal care este acum în discuţie: naţiunile care în cursul secolelor au fost lipsite în această lume de drepturile lor vitale din cauza desbinării între ele. Dar aceste naţiuni au învins aceste desbinări.

GERMANIA ARE PREA PUŢIN TERITORIU

Führerul a amintit apoi încă odată faptul, că 46.000.000 de Englezi posedă 40.000.000 de Kilometri pătraţi şi că Franţa stăpâneşte peste 9.000.000 de Kilometri pătraţi, în timp ce Germania, care are o populaţie de 80.000.000 de oameni, nu dispune nici măcar de 600.000 de Kilometri

Aceasta este problema, a spus Führerul şi ea va trebui deslegată, la fel cum vor fi deslegate celelalte probleme.

Mai departe, d. Hitler a spus:

CUM A INCEPUT RASBOIUL

Poporul german nu nutrea ură nici contra poporului francez, nici contra poporului englez. Iar cererile sale nu lipsesc aceste două popoare de nimic. Poporul german nu a fost niciodată crescut în spirit de duşmănie, în timp ce în Anglia şi Franţa agitatorii au stârnit zi după zi, în presă şi în întruniri, popoarele francez şi britanic contra poporului german.

In 1939 aceste puteri occidentale s'au demascat în sfârşit. Ele au trimis Germaniei declaraţia de războiu, cu toate sforţările noastre, cu toată voinţa noastră de înţelegere. Ele recunosc azi pe faţă: Da, Polonia ar fi fost eventual dispusă să negocieze. Dar noi nu am permis acest lucru.

Ele voiau războiul. Am întins mâna. Ele au respins-o. Ele spun cu glas tare: Niciun fel de reconciliere, nici o înţelegere, ci războiul. Ei bine, au acest războiu.

GERMANIA ŞI ITALIA

Timp de ani de zile, Germania a dus o politică comună cu Italia. Această politică nu s'a schimbat până acum. Cele două state sunt legate printr'o amiciţie strânsă. Interesele lor comune sunt la fel.

In continuare, Führerul a amintit, în legătură cu aceasta, afirmaţiile engleze privitoare la pierderile de submarine germane şi a fost de părere, că Englezii vor ajunge în curând la teoria învierii submarinelor.

GERMANIA ESTE CEA MAI MARE PUTERE

Când urmăresc această propagandă străină, a continuat Führerul, încrederea mea în victorie sporeşte fără margini, căci am mai experimentat odată acest fel de propagandă.

Timp de aproape 15 ani s'a desfăşurat o propagandă asemănătoare contra noastră. Am învins acest fel de oameni eu, omul singuratec şi necunoscut, care reuşise să atragă o mână de oameni. Azi Germania este cea mai mare putere mondială (din lume).

EU AM UN SINGUR RĂSPUNS

Dacă azi d. Daladier se îndoeşte de această comunitate sau numeşte propria mea patrie, compătimind-o, o! domnule Daladier, poate că vei avea ocazia să cunoşti pe compatrioţii mei din marca orientală. Te vei vindeca atunci de nebunia de a crede, că ai în faţa d-tale doar naţionalităţi germane.

D-le Daladier, în faţa d-tale se află poporul german, adică poporul german naţional-socialist, 80.000.000 îşi strâng de prezent rândurile. Führerul şi poporul au înţeles, că nici o înţelegere nu e cu putinţă, fără să se stabilească limpede dreptul nostru. Nu vrem, ca peste câţiva ani să poată începe din nou lupta pentru drepturile noastre.

Generaţia prezentă ţine în mâinile sale soarta Germaniei. Adversarii noştri cer, ca Germania să piară. Germania va da totdeauna doar un singur răspuns: ea va trăi şi, ca urmare, va învinge.

Noui cutremure în Turcia

Alte două cutremure în Turcia, s'au simţit exact în ziua când s'a împlinit o lună dela cutremurul cel mare în Anatolia, adecă la 29 Decemvrie 1939. Un cutremur a fost simţit la Ratta în regiunea Mării Negre şi celălalt la Tokat. Nu se ştie încă dacă sunt pagube.

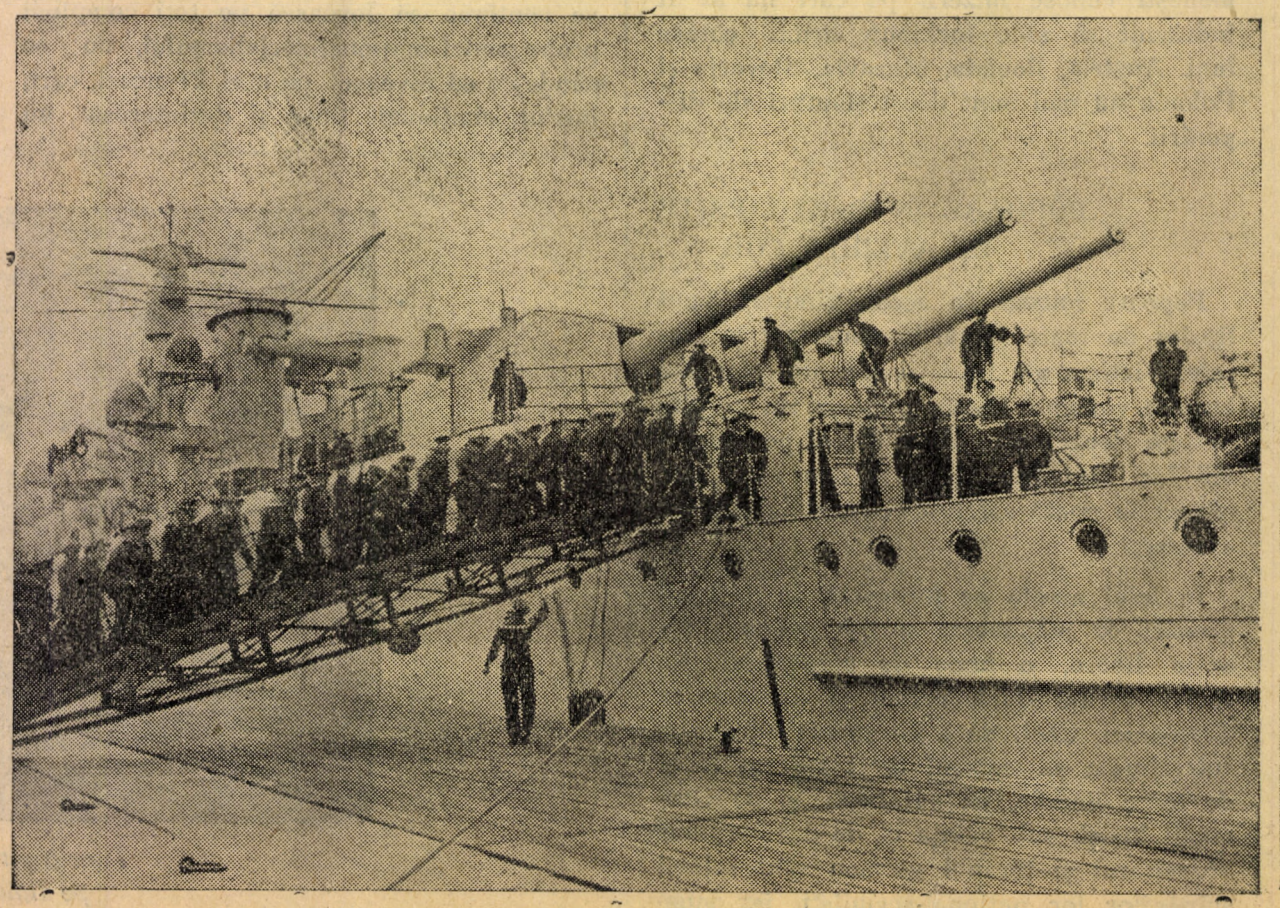

Alarmă într'un port britanic

Ce spun Englezii asupra războiului

Declarațiile d-lui N. CHAMBERLAIN, prim-ministru al Angliei

In ziua de Miercuri 31 Ianuarie 1940, d-l N. Chamberlain președintele consiliului de miniștri al Angliei, încă a luat cuvântul la o întrunire a comitetului intereselor publice ale apărării naționale.

Primul ministru a început prin a arăta, că starea de războiu dă naștere unor numeroase doleanțe și plângeri, explicabile în urma restricțiilor impuse de războiu. Plângerile sunt foarte firești și adesea îndreptățite. Ele nu trebue însă să ia proporții prea mari față de preocupările publice. Publicul nu trebue să se lase înclinat spre o stare de depresiune, ci trebue să fie conștient că dacă se fac sforțări bune și rezultatele atinse sunt bune.

MARI PREGĂTIRI

Actualmente, avem în Anglia, în Franța, în Indii și în alte puncte importante pentru comunicațiile noastre imperiale, mai bine de un milion și un sfert de oameni sub arme. Această forță ne permite să lucrăm în liniște acasă pentru sporirea forțelor combatante și echiparea lor.

Am și trimis în Franța numeroase mii de vehicule motorizate, aproape un milion de tone de muniții și provizii.

D. Chamberlain a trecut apoi la problema marinei, care este astăzi, cum a fost întotdeauna, în cursul istoriei, prima linie de apărare a Angliei. Pretutindeni, unde vapoarele britanice, străbat mările, ele se află pe un adevărat câmp de luptă. Spre a vă da o pildă a sarcinilor impuse marinei dela începutul războiului, este deajuns să amintesc, că un cuirasat a străbătut singur 34.000 mile. Un crucișetor a rămas în larg 102 zile în șir, iar un distrugător 103 zile. Zona dela nordul Scoției la coasta Grönlandei, pe care o supraveghează flota se întinde pe 1000 de mile. In tot acest spațiu, flota britanică patrulează neîncetat cu succes.

Una din cele mai îndrăsnețe afirmații ale ministrului german al Propagandei este aceea, că Germanii ne-au luat stăpânirea mărilor. Este adevărat, că atacurile avioanelor germane împotriva vapoarelor fără apărare sunt numeroase. Dar aceste avioane se grăbesc să se înapoieze la bazele lor îndată ce se pornește focul tunurilor noastre anti-aeriene sau când apar avioanele noastre de vânătoare. Germanii preiau un anumit tribut asupra vaselor noastre și asupra vieților omenești. De aceea, trebue să aducem prinosul nostru de recunoștință splendidului curaj al pescarilor și echipagiilor din marina comercială, cari continuă să-și facă datoria fără a se lăsa turburați de asemenea atacuri.

IERI A FOST DISTRUS UN SUBMARIN GERMAN

Adevărul este că forța flotei britanice este atât de mare încât ea poate nu numai să protejeze convoaiele cu un succes care îndeamnă tot mai mult pe neutri să profite de ele, ci să exercite, nestânjenită de forțele germane, arma atotputernică a controlului contrabandei.

Astfel, vă pot comunica că primul atac împotriva unui comvoiu făcut în ultimul timp s'a terminat ieri prin distrugerea submarinului german, grație sforțării combinate a forțelor navale și aeriene, care escortau convoiul. Pentru cazul în care ministrul propagandei german a încercat să desmintă această declarație, adaug că, spre deosebire de practica germană, noi am salvat majoritatea echipagiului.

Primul ministru a făcut apoi o expunere a sforțării de războiu a Marei Britanii. Pentru motive ușor de înțeles nu vreau să dau cifre asupra numărului de avioane de care dispunem. Dar numărul lucrătorilor folosiți în industria aeronautică este de șapte ori mai mare ca în 1935—1936. Experiența dovedește calitatea superioară a materialului și a personalului nostru aerian.

Planul imperial de antrenament (instrucție) prevede crearea a cel puțin 67 școli de antrenament numai în Canada, cu un personal de 40.000 de persoane, dispunând de peste 80 de aerodromuri noui sau mărite.

FORMIDABILA INARMARE A ANGLIEI

Cu privire la echiparea forțelor noastre, pot arăta că am cumpărat producția de lână a întregului imperiu pentru toată durata războiului și a anului, care va urma păcii. Am cumpărat produse textile (pânzerie) și piei în valoare de 85 milioane lire sterline. Peste 1000 de fabrici lucrează acum la stofe pentru armată.

Producția anuală mijlocie din timp de pace pentru stofe militare era de 270.000 yarzi și a ajuns acum la 1.500.000 yarzi. Produceam în timp de pace 175.000 de uniforme pe an, iar acum producem o jumătate milion uniforme pe lună. In timp de pace se cumpărau 120.000 de perechi de bocanci pe an, iar acum se livrează 130.000 bocanci pe lună.

De când a început războiul, producțiunea de tunuri de toate calibrele s'a dublat, iar în unele cazuri a sporit de opt ori. Producțiunea de obuze s'a dublat deasemeni, iar în unele cazuri, este de zece ori mai mare decât era după primele cinci luni ale războiului din 1914.

Dela începutul războiului, am comandat tunuri, arme de calibru mic, muniții, explosibile, vehicule, mașini în valoare de aproape 200 milioane lire sterline.

Serviciile noastre de apărare pasivă dispun de 200.000 de salariați și de un milion de voluntari. Până acum, nu s'au produs raiduri aeriene, dar suntem pregătiți pentru ori ce încercare.

Trecând la problema comerțului d. Chamberlain a arătat că în Decembrie trecut valoarea exportului a fost mai mare decât media exportului din cele trei luni dinainte de războiu.

Oratorul a expus apoi sforțările făcute în agricultură pentru a extinde suprafața arabilă din primul an de războiu cu două milioane de acri.

Nu există nicio națiune nebeligerantă, a adăugat d. Neville Chamberlain, care să se simtă amenințată de această acumulare de puteri. Noi nu punem în discuție o singură clipă dreptul neutrilor de a hotărî dacă vor lua parte la conflict, sau vor rămâne în afara lui, nici felul cum exercită neutralitatea pe care au hotărît-o.

NU RÂVNIM PĂMÂNTUL ALTORA

Nu râvnim la nici o palmă de pământ a altora. Țelurile aliaților au fost lămurite în repetate rânduri. Un lucru devine zilnic tot mai clar, nu prin ceeace spunem, ci prin acțiunea Germanilor înșiși, și anume că noi nu luptăm numai pentru noi, ci și pentru fiecare țară pe care apasă teama ca într'o zi să se găsească în situația în care s'au aflat pe rând Cehoslovacia, Polonia și astăzi Finlanda.

Nu impunem neutrilor, fie ei mari sau mici, ținuta pe care trebue s'o ia. Le cerem însă să ia în considerare că, deși în exercițiul drepturilor noastre de beligeranți am putea fi siliți să luăm măsuri, care să le pricinuiască o jenă sau pagube, în niciun caz nu am scufundat vreodată un singur vapor neutru și nu am sacrificat o singură viață a vreunui neutru.

In schimb, inamicul nostru amenință existența statelor prea mici, prea slabe sau prea apropiate spre a se apăra și continuă a manifesta cea mai rece nepăsare față de interesele acestor state și față de cele mai obișnuite reguli ale omeniei. Aceste reguli reprezintă pentru noi mult mai mult decât o simplă perturbare vremelnică a comerțului. Totodată, recunoaștem că turburarea comerțului neutrilor poate fi serioasă.

D. Neville Chamberlain a arătat apoi urmările războiului asupra comerțului Marei Britanii cu Statele Unite. Nimeni nu trebue să-și închipue, a adăogat oratorul, că măsurile luate de noi ar urmări altceva decât continuarea războiului sau că noi am fi nepăsători față de pierderile pe care le suferă neutrii.

RESTAURAREA COMERȚULUI INTERNAȚIONAL

Referindu-se la tratatul de comerț cu Statele Unite, semnat cu un an în urmă, d. Chamberlain a declarat:

Tratatul a fost bazat pe principiul națiunii celei mai favorizate, care, după părerea noastră, este, în vremuri normale, mijlocul cel mai bun pentru promovarea comerțului internațional. Socot că atunci când acest război va fi încheiat cu succes, vom reveni la această idee.

Recunoaștem că pentru a ajunge la întreaga sa desvoltare, comerțul internațional trebue să curgă prin nenumărate canaluri și că trebue să punem capăt greșitei politici economice a naționalismului și autarhiei, care au contribuit atât de mult la sdruncinarea ultimului mare așezământ al păcii.

Unul din țelurile noastre cele mai de seamă este restaurarea (reorganizarea, libertatea) comerțului internațional, care ni se pare a fi mijlocul cel mai potrivit pentru a ridica standardul de viață și puterea de cumpărare a națiunilor. Aceasta este politica pe care nepropunem a o aplica când va suna ceasul de a trece dela starea de războiu la starea de pace.

D. Neville Chamberlain s'a oprit apoi asupra recentului incident între Anglia și „guvernul amical și neutru al Japoniei".

VOM LUPTA PÂNĂ CÂND LIBERTATEA VA FI REFĂCUTĂ

Suntem nevoiți, a declarat oratorul, să luăm toate măsurile care ne stau la dispoziție spre a zădărnici toate încercările unui inamic puternic și lipsit de scrupule. Dar ultimul lucru, pe care am dori să-l facem este de a nu jigni o națiune prietenă cu care voim să trăim în pace.

Sunt convins, că sentimentele neutrilor ca și interesele lor sunt de partea acelora, cari luptă pentru izbânda dreptului națiunilor și a indivizilor de a-și trăi viața, fără teama unei agresiuni sau a persecuției.

Intr'o încercare asemănătoare am pornit și acum un veac în urmă. Inamicul nostru de atunci este prietenul nostru cel mai apropiat și aliatul nostru cel mai credincios.

Acest aliat este tot atât de hotărît ca și noi să nu înceteze lupta până nu ne vom fi realizat țelurile. Cot la cot vom lupta până când libertatea va fi restaurată și numai atunci va veni ziua, în care aliați și inamici se vor putea regăsi la aceeași masă, spre a construi o lume mai sigură și mai fericită.

INFORMAŢIUNI

Mulţi abonaţi

în restanţă cu plata, au trimis banii în săptămânile din urmă. Dar tot mai sunt încă destui, cari se fac că nu văd, nu aud şi nu înţeleg.

Sunteţi rugaţi şi aceştia, a trimite restanţa de pe trecut, precum şi plata pe anul 1940. Omul cu rânduială îşi face toate la vreme şi cu bună socoteală.

Credem că suntem înţeleşi, urmând ca fiecare să-şi facă datoria cum se cuvine.

Administraţia
„FOAIA POPORULUI"

***

UN COMISARIAT AL PETROLULUI s'a înfiinţat pe lângă Ministerul Economiei Naţionale. Cu conducerea acestei importante funcţiuni a fost încredinţat d-l prof. Gheron Netta, un bine apreciat cunoscător în problemele economice. — Foarte bine, că se reglementează cât mai practic producţia şi vânzarea, în ţară şi străinătate, a acestei mărfi atât de căutată în timp de războiu.

POSTURILE VACANTE dela şcolile primare şi grădinile de copii, au fost publicate în Monitorul Oficial dela 28 Ianuarie 1940, în vederea transferărilor ce se vor face pe 1 Septemvrie 1940.

PROCESUL AUŞNIT, despre care am scris în luna Decemvrie, se va judeca la tribunalul Ilfov-Bucureşti, în ziua de 16 Februarie.

GENERALUL WEYGAND, care a fost în vizită la Ankara, s'a întors în Siria, unde, după cum se spune, organizează o armată franco-engleză orientală.

PORUMBUL ROMÂNESC e căutat, îndeosebi de Garmania şi Italia. Cu toate acestea, de prezent nu se poate face export în cantităţi mai mari, căci porumbul nou conţine încă prea multă umezeală (apă) şi s'ar încinge în cursul transportului. Exportul mai în mare va putea începe abia la primăvară.

REGELE BORIS al Bulgariei a împlinit în zilele acestea vârsta de 47 ani, din care prilej presa bulgară a scos la iveală meritele suveranului bulgar pentru progresul ţării sale.

NEUTRALITATEA BULGARIEI se consideră asigurată în urma faptului, că la ultimele alegeri parlamentare — sfârşite zilele trecute — majoritatea deputaţilor aleşi ar fi partizanii neutralităţii. — Aşteptăm să vedem!

Sir EDMUND IRONSIDE, şeful statului major englez, a fost primit în audienţă de către regele George al Angliei, în ziua de 29 Ian. c.

EXPORTUL NOSTRU IN ITALIA. După unele informaţiuni, în ultimele luni Italia a luat locul al doilea — cea dintâi e Germania — în comerţul extern al României. România are multe produse, cari lipsesc Italiei.

UN SEMN CURIOS. Din Paris se anunţă, că Monitorul Oficial al Franţei, apărut la 31 Ianuarie 1940, publică numirea cu gradul de locotenent de infanterie, cu titlu străin, pe durata războiului, a lui Ernest Rudiger de Starhemberg. Este vorba de principele de Starhemberg, fost vicecancelar al Austriei şi fost şef al armatei austriace numită Heimwehr. El este în vârstă de 41 ani. — Primirea acestui prinţ în armata franceză, este un curios semn de întrebare...

FEMEILE POLONEZE OBLIGATE LA MUNCĂ. Din Paris se anunţă, că autorităţile germane au introdus în întreaga provincie Poznan din fosta Polonie de vest, munca obligatorie pentru toate femeile poloneze între 12—57 ani.

FLOTA DE RĂSBOIU A STATELOR UNITE va vizita — se spune — în curând coloniile olandeze din Marea Antilelor. — După unele semne se pare, că Olanda se pune sub scutul Americei, în vedera unor vremuri mai grele în viitor. Intr'un număr înainte de Crăciun, în foaia noastră am publicat un articol asupra admirabilei organizaţii a coloniilor olandeze.

REPATRIEREA GERMANILOR din Volhinia şi Galiţia este aproape terminată, spun unele ştiri din izvor german. Până acum ar fi fost repatriaţi cam 160 mii de persoane.

MARE ZĂPADĂ IN GRECIA a căzut în zilele trecute. Munţii din apropierea Atenei sunt acoperiţi de zăpadă până la o grosime de 50 centimetri. In Macedonia, Tracia şi Tesalia încă e multă zăpadă şi frig.

FIERUL VECHIU se strânge şi în Anglia. Prima „săptămână a fierului" a început Luni 29 Ianuarie c., în regiunea Acton, unde până la amiază s'a strâns o cantitate de fier vechiu de 10 vagoane.

TAMISA, marele fluviu englez care trece prin Londra, a îngheţat în anul acesta aşa de tare, cum n'a mai fost, se spune, din anul 1814. — După cum se vede, Anglia încă a fost bântuită de o iarnă grea.

PEDEAPSA CU MOARTEA a fost decretată în Germania, pentru răspânditorii de ştiri ascultate la posturile de radio străine.

IN VÂRSTĂ DE 130—136 ANI, au fost descoperite 35 persoane, în regiunea Abohasia din Caucaz. Oamenii au fost aflaţi de o comisie rusă, care face studii de ştiinţă în acea regiune muntoasă. — De fapt, în ţinuturile muntoase oamenii trăesc mai mult ca la şes.

INSEMĂNŢĂRILE CU BUMBAC la primăvară, vor forma o chestie deosebită pentru unele regiuni potrivite ale ţării noastre. De prezent se lucrează la procurarea seminţei, fiind necesară o cantitate de vreo 150 vagoane.

AJUTORUL ELVEŢIEI PENTRU FINLANDA. Comitetul elveţian pentru ajutorarea Finlandei a făcut cunoscut ziarelor, că până acum s'au strâns peste un milion de franci elveţieni, în urma colectei în favoarea Finlandei. — Dela o ţară mică ca Elveţia, suma de sus e mult, considerând şi scumpetea banului elveţian.

RUSIA CONTRA FINLANDEI. Radio Londra a comunicat în 30 Ianuarie următoarele: Comandamentul rusesc a avut până acum pe fronturile de luptă finlandeze 20 de divizii. In ultimul timp au mai sosit pe fronturile finlandeze încă 17 divizii. Astfel totalul trupelor ruseşti în Finlanda e socotit la 37 de divizii.

ANGLIA A CUMPĂRAT numeroase tancuri petrolifere (vapoare pentru transportul petrolului şi benzinei) dela ţările neutre, ca astfel să înlocuiască tancurile petrolifere proprii scufundate de Germani.

CINE IMBRACA ARMATĂ BRITANICĂ? Unul din oamenii cei mai ocupaţi din Marea Britanie este azi lordul Woolton, care a primit greaua sarcină de a îmbrăca armata britanică. In luna Noemvrie, lordul Woolton a furnizat armatei 350.000 mantale. „Marele maestru al echipamentului" din Anglia întruneşte în cea mai mare măsură calităţile omului de ştiinţă şi acelea ale omului de afaceri. Agregat (profesor ajutor) al Universităţii din Manchester pentru cercetări economice şi membru al Societăţei Regale de Statistică, el a ocupat un post important la Oficiul de control al Pieilor în timpul ultimului războiu. Industria britanică a echipamentului se arată de altfel la înălţimea sarcinei ei gigantice. In loc de 12 firme, cari lucrau înainte de războiu pentru confecţionarea uniformelor, azi sunt 500. O mie de ţesătorii fabrică stofă, iar uzinele din Northamptonshire produc 130.000 perechi de ghete pe săptămână, în loc de cifra normală de 120.000 pe an. — De aci încă se vede, că Englezii să pregătesc pentru un războiu lung.

MINISTRUL DE EXTERNE AL TURCIEI, Saracioglu, care de prezent se află la Belgrad, unde ia parte la conferinţa Înţelegerii Balcanice, — va pleca în 5 Februarie dela Belgrad la Paris, fiind invitat de guvernul francez să viziteze linia Maginot.

Finlanda va avea în curând o mare armată aeriană

Din Stockholm, capitala Suediei, se anunţă cu data de 31 Ianuarie 1940, următoarele:

Se poate susţine acum, cu siguranţă, că cel mai târziu până într'o lună, aviaţia finlandeză va fi una dintre cele mai puternice şi mai moderne şi că va trece atunci la o întinsă acţiune ofensivă.

Un număr important de avioane italiene, engleze, franceze, suedeze, luptă de o săptămână în rândurile finlandeze. Iar ieri au sosit, în portul Bergen din Norvegia, două vapoare americane, aducând 200 de avioane, cari au fost debarcate imediat, încărcate în vagoane şi trimise spre Finlanda. Avioanele erau astfel împachetate, încât nu s'a putut şti ce tipuri sunt. Se ştie doar atât, că sunt aparate din cele mai moderne şi mai puternice.

Acesta e al doilea transport american. Primul a fost de numai 20 de avioane; acum însă, sub presiunea Parlamentului şi a opiniei publice americane, expedierile de avioane şi alte arme din Statele Unite iau un curs mult mai repede.

Pe de altă parte şi Anglia, Franţa şi Italia au trimis şi vor mai trimite avioane în cantităţi importante. Iar de piloţi Finlanda nu va duce lipsă, căci în fiecare zi sosesc piloţi-voluntari din cei mai buni, din cari mulţi au experienţă de războiu.

Cum ultimele încercări ofensive terestre (pe pământ) ruseşti, cari au ţinut necontenit 12 zile, s'au sfărâmat de rezistenţa dârză şi de contra-atacurile Finlandezilor, se pare că aceştia (Finlandezii) vor avea răgazul necesar de a-şi organiza marea armată aeriană, care va da, desigur, o altă faţă războiului din Finlanda.

Se confirmă, că Marţi după amiază (30 Ianuarie) o escadrilă de bombardament finlandeză, însoţită de câteva avioane de vânătoare, a bombardat instalaţiile portului militar rusesc Kronstadt (aproape de Leningrad).

Ungaria nu renunţă la revendicările sale

In zilele acestea s'a deschis parlamentul ungar. Asupra desbaterilor din primele zile, corespondentul agenţiei telegrafice franceze „Havas" anunţă din Budapesta, cu data de 31 Ianuarie c., următoarele:

Expunerea făcută de contele Csaky, ministru de externe, în faţa Senatului, a fost la fel în liniile sale mari, — afirmă comunicatul publicat după terminarea şedinţei, — cu aceia făcută în faţa Camerei Deputaţilor.

Şedinţa s'a terminat după ora 9 seara. Deocamdată nu a fost cu putinţă să se afle vreo lămurire cât de mică cu privire la fondul expunerei, deoarece s'a păstrat un secret absolut, această atitudine fiind determinată de apropiata întrunire la Belgrad a conferinţei balcanice. (La Belgrad se întrunesc, la 2 Februarie, miniştrii de externe ai Iugoslaviei, României, Greciei şi Turciei. *Redacţia „Foii Pop.")*.

In cercurile politice se observă, că în cursul celor două şedinţe, ale Senatului şi Camerei, au fost examinate toate problemele în legătură cu politica externă.

Se afirmă, că Ungaria nu renunţă la revendicările pe care le-a proclamat totdeauna, dar că din cauza situaţiei actuale ea nu înţelege să pună acum în discuţie aceste probleme, Ungaria având dorinţa de a se păstra pacea.

Finlandezii trebue ajutaţi şi cu soldaţi

Deputatul finlandez Frietsch a declarat reprezentanţilor presei suedeze, că disproporţia numerică (numărul de oameni) dintre trupele finlandeze şi cele ruse este considerabilă, totuşi nu atât de însemnată pe cât se crede.

Mai însemnat este faptul însă că Ruşii pot înlocui neîncetat efectivele lor, punând mereu în linie trupe proaspete, pe când soldaţii finlandezi luptă fără încetare.

De aceea, nu este deajuns să ni se trimită câteva mii de voluntari. Problema materialului omenesc este mult mai grea.

Deputatul Frietsch a adăugat, că Finlanda are mare nevoie de tunuri antiaeriene şi de avioane de vânătoare şi bombardament.

Dacă Finlandezii ar pierde acest războiu, Finlanda nu ar deveni numai o parte a teritoriului rus, ci şi o ţară fără locuitori. Sovietele ar aplica aceleaşi metode ca în Carelia, a cărei populaţie a fost împrăştiată în tot teritoriul rus. In schimb, Finlanda ar fi populată cu ruşi.

D. Frietsch a încheiat, atrăgând atenţia că dacă trupele finlandeze ar fi înfrânte, Rusia ar ajunge la frontierele Suediei, ceeace încă ar avea însemnate urmări pentru ţările din acea parte a Europei.

Armata rusă din nou înfrântă

Zilele din urmă au fost dintre cele mai grele pentru ruşi

După comunicatele agenţiei telegrafice farnceze „Havas" reese, că ziua de 29 Ianuarie a fost îndeosebi activă pe diferitele fronturi finlandeze, unde toate operaţiile încercate de Ruşi s'au terminat cu un eşec sângeros pentru trupele sovietice.

Spre nord de lacul Ladoga, Ruşii au dăsfăşurat numeroase atacuri şi între altele, o operaţie îndrăzneaţă pe insulele lacului în vecinătate cu Pitkaranda, pentru a debloca trupele sovietice încercuite.

Pentru întâia oară acest atac condus pe ghiaţă a fost sprijinit de carele de asalt. Eşecul a fost însă complect. Ruşii au părăsit, pe ghiaţă, numeroşi morţi.

La Aitalokki un atac rusesc a fost respins cu pierderi grele pentru trupele sovietice. Spre est de Kairinoia, după o bătălie, care a durat 11 ore, Finlandezii au capturat 130 prizonieri, trei tunuri, 9 mitraliere, care de asalt şi 100 cai.

Activitatea aeriană a fost deasemenea foarte importantă.

Pentru întâia oară Ruşii au întreprins în istmul Careliei atacuri aeriene nocturne: peste 100 de avioane au fost angajate în acest atac; alte 150 de avioane au participat la diferitele operaţiuni ale infanteriei ruse, spre nord de lacul Ladoga.

Două avioane sovietice au fost doborâte. Aviaţia finlandeză a bombardat cu succes coloanele sovietice de întărire.

Se semnalează, că trupele de întărire sosite în ultimele zile în Finlanda au fost luate depe frontiera cu România.

O mare şi variată

Bibliotecă de împrumut

cu cărţi literare româneşti
şi străine, moderne şi vechi
a deschis

Librăria „Foaia Poporului" Sibiu

Strada Regina Maria No. 57

Informaţii personale se
dau fără nici o obligaţie

Finlandezii au doborît 21 avioane ruseşti

Comunicatul finlandez din 30 Ianuarie 1940 anunţă următoarele:

In istmul Careliei, tiruri de artilerie, uneori foarte violente.

La nord-est de lacul Ladoga, mai multe atacuri inamice au fost respinse cu pierderi însemnate pentru atacanţi.

In celelalte sectoare ale frontului de răsărit, activitate a elementelor de recunoaştere.

In aer, numeroase avioane au sburat deasupra centrului ţării, numărul lor fiind evaluat la 200. Au fost bombardate multe localităţi, precum şi mai multe puncte din Golful Botnic şi din nordul Finlandei.

Forţele aeriene finlandeze au făcut sboruri de recunoaştere şi bombardare, aruncând bombe, între altele, într'un port în care se aflau mai multe vapoare ruseşti, precum şi asupra unor coloane, cantonamente şi gări.

După ştirile obţinute până acum, avioanele şi artileria antiaeriană finlandeză au doborît 21 de avioane ruseşti, Finlandezii nu au pierdut decât un singur avion.

Bilanţul războiului ruso-finlandez

Helsinki, 1 Februarie (Rador). — Serviciul de presă al armatei finlandeze publică bilanţul celei de a doua luni de războiu.

Buletinul reaminteşte întâi bilanţul primei luni, cuprinzând distrugerea diviziei 163 sovietice, cu capturarea unei însemnate prăzi de războiu. Apoi marchează în luna Ianuarie încercuirea diviziei a 44-a sovietice la Suomussalmi, după care Ruşii au fost nevoiţi să se retragă pe propriul lor teritoriu.

Atacurile sovietice din regiunea Petsamo, cât şi cele dela nordul lacului Ladoga, au fost mereu respinse, inamicul suferind grele pierderi de oameni, cai şi material.

Se subliniază, că la sfârşitul lunei Ianuarie, trupele sovietice au fost nevoite să se ascundă în tranşee, căutând însă a obţine o compensare, în activitatea aviaţiei care, neputând ataca obiective militare, s'a întors cu înverşunare împotriva populaţiei civile.

In luna Ianuarie au fost distruse de către avioanele de vânătoare finlandeze, sau de apărarea antiaeriană, un număr de 136 avioane sovietice, la cari mai adăugându-se cele distruse dela începutul războiului, se ajunge la cifra de 287.

Cinematograful Apollo:

Prezintă Vineri, Sâmbătă şi Duminecă **„Cavalcada fantastică"**, marele film (în valea morţilor din Vestul sălbatic) cu John Wayne. Jurnal de actualitate. — Duminecă: Matineu, Louis Trenker în „Paradisul alb".

Cinematograful Corso:

Prezintă marea comedie germană **„Cetăţeanul revoltat"** cu Hans Moser şi Herma Relin. — Cel mai nou jurnal în limba română.

„Foaia Poporului"

se trimite gratuit, un număr de probă, la toţi cari ne cer pe o simplă cartă poştală. Recomandaţi această gazetă cunoscuţilor.

Primăria Municipiului Sibiu
Serviciul Economic-Juridic

Nr. 12160/1939 14925

Publicaţiune

Joi 15 Februarie 1940, ora 10 dimineaţa, se va ţine la Primăria Municipiului Sibiu, str. Mitropoliei Nr. 2, camera 10, licitaţie publică a II-a pentru vânzarea arborilor doboraţi de vânt, cuprinşi în lotul I, II, III din Căzătura Şanta, vânzarea făcându-se pe unitate de produse fasonate, în conformitate cu condiţiile întocmite în acest scop, şi anume:

a) lotul I căzătură pe suprafaţă de circa 121 jugăre, din exploatarea căreia vor rezulta circa 17,500 m. c,

b) lotul II căzătură pe suprafaţă de circa 9 jugăre, din exploatarea căreia vor rezulta circa 1700 m. c.

c) şi lotul III cuprinzând 2820 arbori de molift inventariaţi.

Licitaţia se va ţine în conformitate cu art. 88—110 inclusiv, din Legea Contabilităţii Publice, regulamentul O. C. L. şi normele publicate în Monitorul Oficial Nr. 127 din 4 Iunie 1931.

Oferenţii vor depune, pe lângă ofertă şi o garanţă de 5% din suma oferită, iar oferta se va face numai în conformitate cu caetele de sarcini cari pot fi văzute zilnic, în orele de biurou la Primăria susnumită, camera 33 şi 26 a.

Sibiu la 19 Ianuarie 1940

p. Primar **Dr. Albert Dörr** Secretar General, **Lucian D. Vulcu**

ANUNŢ

pentru posturi de ocupat

Arsenalul Armatei din Sibiu angajează imediat: doi Ingineri Mecanici sau Electro-Mecanici, un inginer Chimist, doi Desenatori, un Laborant, trei Dactilografi sau Dactilografe, zece funcţionari de birou, doi portari.

FRICŢIUNEA
HORIA
la GRIPĂ • RĂCELI • NEVRALGII

Cântece de pe Zonă

A apărut cărticica întitulată *„Cântece de pe Zonă“* culese dela soldaţii concentraţi de *Dr. Constantin Hagea.*

Preţul unei cărticele este de 6 Lei, iar pentru porto 2 Lei. Cel ce comandă 5 exemplare deodată va plăti numai 35 Lei, iar comandând 10 exemplare va plăti numai 60 Lei.

Cărticelele se află de vânzare la Administraţia „Foaia Noastră“ în Cluj, Strada Regina Maria 36.

Nr. 958 port. 1937 14926

Publicaţiune de Licitaţie

Subsemnatul şef-portărel pe lângă Tribunalul Sibiu prin aceasta publică că în baza deciziunii Nr. 1630|1937 şi Nr. G. II. 7760|1937 a Judecătoriei mixte Sibiu în favorul reclamantei „Transylvania“ repr. prin advocatul Dr. G. Henning din Sibiu pentru încasarea creanţei de 4.628 Lei şi accesorii se fixează termen de licitaţie pe

12 Februarie 1940, ora 15 p. m.

la faţa locului în Sibiu, Alea Filosofilor Nr. 1|22, unde se vor vinde prin licitaţiune publică judiciară mobiliar de casă, 1 ceas, 1 covor, 2 perdele în valoare de 6.700 Lei. In caz de nevoie şi sub preţul de estimare.

Pretenziunea, care e de încasat, face 4.628 Lei capital, dobânzile cu 6% socotind din 13 Ianuarie 1937, iar spesele până acum stabilite de 1.428 Lei.

Intrucât mobilele cari ajung la licitaţie ar fi fost sechestrate şi de alţii şi aceştia şi-ar fi câştigat dreptul de acoperire, licitaţia prezentă este ordonată şi în favorul acestora în senzul art. XLI: 1908 § 20

Sibiu, la 18 Ianuarie 1940.

Şef-portărel, **Indescifrabil**

Radio Körting Lorenz Columbia
Maşini de cusut Pfaff Naumann
Maşini de scris Ideal Torpedo Erika
Ieftin la Bologa-Triumph Sibiu
Str. Avram Iancu 6 Tel. 92

Cetiţi publicaţiile din „Foaia Poporului“

Nr. 2810 port. 1939 14928

Publicaţiune de licitaţie

Subsemnatul portărel de pe lângă Tribunalul Sibiu prin aceasta publică, că în baza deciziunii Nr. 14298|936 şi Nr. G. II. 19982|1938 a Judecătoriei mixte Sibiu în favorul reclamantului Banca Generală de Economii din Sibiu reprez. prin advocatul Joan Moravetz din Sibiu contra .... pentru încasarea creanţei de 796 Lei şi accesorii, se fixează termen de licitaţie pe

7 Februarie 1940 ora 3 d. m.

la faţa locului în Turnişor Nr. 786, unde se vor vinde prin licitaţiune publică judiciară 1 aparat radio, mobilier de casă, 1 ceas şi 1 porc negru în valoare de 4.800 Lei. In caz de nevoie şi sub preţul de estimare.

Pretenziunea, care e de încassat, face 796 Lei capital, dobânzile cu 6½% socotind din 31 Octombrie 1936, iar spesele până acum stabilite de 1.617 Lei.

Intrucât mobilele cari ajung la licitaţie ar fi fost sechestrate şi de alţii şi aceştia şi-ar fi câştigat dreptul de acoperire, licitaţia prezentă este ordonată şi în favorul acestora în senzul art. XLI: 1908, § 20.

Sibiu, la 11 Ianuarie 1940.

Portărel, **Dr. Baku**

Motor de tăiat lemne
şi 1 maşină de treerat fabricat Hofhnerr & Schrantz, cu garanţie, se vinde ieftin, la K. Zink, Sibiu, Str. Ana 2.

Caut un vânzător
bun care cunoaşte şi limba germană şi maghiară pentru un magazin de coloniale.
August I. Keller
Mediaş

Carnete de serviciu
pentru
servitori şi servitoare
bine aranjate şi legate se află de vânzare la
Librăria „Foaia Poporului“

Pian
lung, ieftin de vânzare în Sibiu, Str. Crucii 9, Etaj.

TOT SOIUL
de lucrări de compactorie
Se confecţionează în cunoscutul mod solid cu preţuri moderate în
Compactoria K. MICHNAY
SIBIU, strada Honterus No.7
Institute, şcoli, birouri şi biblioteci primesc la comenzi mai mari preţuri avantajoase.
Rog o comandă de probă.

A apărut

Calendarul Poporului pe 1940

Anul al 55-lea

Din bogatul şi variatul cuprins, al acestui bine cunoscut calendar însemnăm:

In faţa războiului început, îndemnuri pentru oamenii noştrii, de Nicolae Bratu

Cum a început şi decurs războiul în primele luni, de Dr. Constantin Hagea

(Cu peste 20 diverse hărţi şi chipuri)

Reţete pentru mâncări, de mare folos pentru femeile noastre dela sate de Hortensia Bratu

Târgurile din toată ţara aranjate după comune şi luni

Poezii, poveşti, anecdote, glume, poezii poporale etc. etc.

Răvaş de pe zonă

De vânzare la librăriile şi negustorii din ţară, unde s'a aflat şi în anii trecuţi

Preţul 15 Lei un exemplar

La comenzi **peste 10 bucăţi** se dă rabatul obişnuit. Trimiterea ramburs.

In schimbul a câţiva lei „Calendarul Poporului“ vă aduce mult folos prin cele scrise în el.

Inainte de a vă cumpăra calendar, cercetaţi pe acesta şi vă veţi convinge că este cel mai bun, mai variat şi mai potrivit pentru trebuinţele oamenilor noştri dela sate

Toate comenzile se vor adresa la: Librăria „Foaia Poporului“ Sibiu