BIBLIO ASOCIAȚIA SIBIIU

Anul 48-lea Duminică 28 Ianuarie 1940 Nr. 5

FOAIA POPORULUI

Cea mai veche foaie poporală, națională și politică, înființată la anul 1892

Un număr: 3 lei — Apare în fiecare Duminecă — Un număr: 3 lei

PREȚUL ABONAMENTULUI
Pe un an . . . . . Lei 140—
Pe o jumătate de an . . . . Lei 70—
Pentru America 3 dolari pe un an întreg
Pentru societăți și autorități 300 lei anual

Director-Proprietar : N. BRATU, fost Senator

Redacția și Administrația :
Sibiu, strada Regina Maria No. 57

Inreg. la Trib. Sibiu No. 187—1938.

INSERATE
se primesc la BIROUL ADMINISTRAȚIEI
Sibiu, str. Regina Maria 57 (fostă Cisnădiei
Prețul înseratelor
Un șir petit 8 Lei pentru fiecare publicare

24 Ianuarie
ziua primei uniri

a fost sărbătorită și în anul acesta, cu dragoste și iubire de Neam și Țară, ca în toți anii. Ba de prezent, chiar mai bine ne putem da seama de importanța acestei zile.

Pentru Românii de pretutindeni, 24 Ianuarie înseamnă ziua primei uniri. Este prima etapă importantă, primul mare succes în marșul furtunos și victorios, care ne-a dus la Unirea cea mare, la România Mare.

România Mare n'ar fi fost cu putință fără unirea Principatelor. 1 Decembrie 1918 ar fi rămas un vis, fără 24 Ianuarie 1859. Românii s'au gândit la unirea tuturor provinciilor românești numai după ce înfrângând atâtea puternice opoziții, au putut rezolva unirea Moldovei cu Țara românească.

Până la 24 Ianuarie 1859, istoria Românilor a fost o simfonie tragică, după 24 Ianuarie 1859 a devenit un marș triumfal. La 24 Ianuarie 1859, zăgazurile au fost rupte; românismul deslănțuit n'a mai putut fi oprit de nici un obstacol aruncat în calea lui. El a pornit viforos pe drumul care trebuia să transforme visul în realitate.

Ziua aceasta sfântă poruncește aducerea aminte, ca comandă prăznuirea de către spiritul românesc a memoriei tuturor patrioților români, cari din risipa sângelui lor și a luminei minții lor au plămădit unirea Principatelor.

Să ne amintim deci de frații Golești, de frații Brătieni, de C. A. Rosetti, de Kogălniceanu, de toți acei luptători neînfricați cari au luptat pentru unirea dela 1859, să ne reculegem și să ne și plecăm în fața memoriei lor.

Viața, faptele lor, trebue să ne fie pildă și îndemn, mai mult decât oricând, astăzi când românismul se găsește la o cotitură, când granițele României par din nou amenințate.

Privind în urma noastră, pe lunga cale luminoasă și triumfală parcursă dela 24 Ianuarie 1859 și până astăzi, să ne oțelim sufletele și să așteptăm senini și fără teamă destinul zilei de mâine, uniți în jurul Tronului, în jurul M. S. Regelui Carol II.

Conferință ministerială gospodărească la Cluj
Rezidenții regali și prefecții județelor au raportat asupra problemelor locale

Sâmbătă 20 Ianuarie 1940, cu un tren special au sosit la Cluj membrii guvernului, în frunte cu d-l președinte al consiliului de miniștri Gh. Tătărescu, spre a ține o conferință cu rezidenții regali ai Ardealului și Bănatului, prefecții județelor, parlamentarii și șefii celorlalte autorități superioare.

In întâmpinarea membrilor guvernului se aflau în gară d-nii: consilier regal Al. Vaida-Voevod, rezidentul regal Coriolan Tătaru (Someș), Dănila Pap (Mureș), Al. Marta (Timișoara), generalii G. Florescu, Ioanițiu și Petre Georgescu, comandantul gărzilor F. R. N., directorul general al siguranței Liteanu, controlorul general de stat Istrate Leon, rectorul universității Ștefănescu-Goangă, prefecți, parlamentari etc.

La ora 9 trenul ministerial a sosit în gara Cluj, iar din vagoane au coborît d-l Gh. Tătărescu, președintele consiliului cu d-nii miniștri I. Nistor, M. Ghelmegeanu, M. Ralea, C. Giurescu, G. Ionescu-Sisești, general Ilcuș, P. Andrei, Silviu Dragomir, Al. Radian, M. Șerban etc.

Inalții oaspeți au fost salutați de d-nii consilier regal Vaida, de rezidenții regali și Sebastian Bornemisa, primarul Clujului. După aceea au plecat spre palatul rezidenției regale, unde după ora 10 s'a deschis conferința ministerială gospodărească, prezidată de d-l Gh. Tătărescu, președintele consiliului de miniștre.

DESCHIDEREA CONFERINȚEI

Cel dintâi a luat cuvântul d-l prof. Dr. *Coriolan Tătaru*, rezidentul ținutului Someș, care în numele Ardealului exprimă bucuria ce o simte, când vede că guvernul țării a venit în mijlocul acestui ținut, spre a vedea cum se prezintă și ce doleanțe are.

Cuvântarea d-lui Gh. Tătărescu

Domnilor,

Mulțumind d-lui rezident regal pentru cuvintele însuflețite de bună venire, mă grăbesc să declar că sunt aci, însoțit de colaboratorii mei, nu pentru a vorbi, ci pentru a înfăptui.

Vremurile ne impun noui metode în actele de guvernare și noui metode în actele de administrare.

In locul acțiunei biurocratice, fatal greoaie, și fatal întârzietoare, trebue să introním acțiunea directă, care presupune rapiditate în actul de informație și rapiditate în actul de soluționare.

Iată dece, Guvernul a hotărît să convoace periodic în capitalele de ținuturi aceste mari adunări gospodărești, constituite din capii autorităților comunale, județene, ținutale, din reprezentanții Parlamentului, ai Camerelor profesionale, ai breslelor și din reprezentanții Frontului Renașterii Naționale.

In aceste mari adunări gospodărești, se vor lua în cercetare, periodic, toate problemele locale și regionale, a căror soluționare depășește puterile autorităților locale și reclamă intervenția actelor de guvern.

Astăzi, luăm în cercetare problemele gospodărești ale Ținuturilor Someș, Mureș și Timiș, interesând viața socială economică și culturală a populațiunei acestor Ținuturi, care, în cadrul operei de reparare istorică, are dreptul să ceară o neîncetată acțiune de ocrotire din partea tuturor guvernelor.

Vom lua în cercetare, mai cu deosebire, problemele economice, — fiindcă întărirea și ridicarea economică a Ardealului românesc și a Banatului românesc va fi una din preocupările permanente ale guvernării noastre. (Aplauze, strigăte de bravo).

Deschizând această primă adunare gospodărească, gândul meu se îndreaptă către Augustul nostru Suveran, care a tăiat toate drumurile de înoire ce vom străbate în decursul acestei guvernări, — al acestei guvernări care nu are decât un singur scop: apărarea Țării și consolidarea națională.

Să trăiască Majestatea Sa Regele Carol al II-lea! (asistența în picioare, ovaționează îndelung pe Suveran. Urale).

Domnilor, în ecoul acestui strigăt vom începe cercetările noastre și vom pregăti hotărîrile noastre.

La lucru!

EXPUNERILE REZIDENȚILOR ȘI PREFECȚILOR

Trecându-se la cercetarea problemelor locale, d-l președinte al Consiliului împreună cu ceilalți membri ai guvernului, au ascultat și luat în cercetare expunerile făcute de domnii rezidenți regali ai ținuturilor Someș, Mureș și Timiș și de reprezentanții fiecărui județ din aceste ținuturi.

S'a raportat ce s'a făcut și cum s'a făcut,

deasemenea şi lipsurile cari mai trebuesc împlinite, între cari: aprovizionarea populaţiei cu lemne, ajutorarea familiilor concentraţilor, revalorizarea şi plata rechiziţiilor etc.

CINE A LUAT PARTE LA DISCUŢII

D-l deputat *Damitrescu,* preşedintele Camerei de Comerţ din Oradea, a vorbit despre necesitatea unificării impozitelor.

D-l deputat *A. Anderco,* Maramureş, a cerut extinderea principiului ajutorării concentraţilor şi la sate, aşa cum se face la oraşe.

D-l deputat *Leon Scridon,* Bistriţa, s'a ocupat cu problema averilor grăniţereşti, cerând o mai bună administrare a lor.

D-l senator *Ilie Barbu,* preş. Camerei agricole Satu Mare, a cerut preţuri maximale pentru produsele industriale şi centre de aprovizionare pentru sate. Conducerea satelor să fie încredinţată oamenilor aleşi de săteni.

D-l deputat *Dunca,* Cluj, a cerut o mai bună rânduire a rechiziţiilor, ajutorarea familiilor concentraţilor de către stat, uniformizarea impozitelor.

D-l prof. *Gh. Sofronie,* Cluj, cere salarizarea egală a funcţionarilor din Cluj cu cei din Bucureşti.

D-l deputat *Ovidiu Ciordaş* a cerut achitarea preţurilor terenurilor expropiate pentru interese militare la graniţa de vest.

D-l deputat *E. Gherman* cere să se ia măsuri pentru aprovizionarea fabricilor cu materii prime, spre a se înconjura şomajul.

D-l senator *Eugen Beşa,* preş. Camerei de comerţ Cluj, a cerut unificarea impozitelor.

D-l deputat *Adrian Brudariu,* Timişoara, cere o acţiune mai stăruitoare, pentru destindere în cadrul principiilor F. R. N.

D-l deputat *Baciu,* Tg. Mureş, a cerut menţinerea Curţii de Apel din Târgu Mureş.

D-l deputat *Ilie Popa,* Sighişoara, a cerut o mai strictă aplicare a legii referitor la personalul românesc în fabricile din Mediaş, Sighişoara etc.

D-l senator *Birtolon,* Arad, a expus situaţia vânzării pieilor din abatoare unui consorţiu prevăzut de lege. Preţul este de 42 lei kilogramul, ceeace nu corespunde nici pentru proprietarii de vite nici pentru cumpărătorii vitelor. Cu toate acestea, fabricile de piei au urcat preţul la 400 lei kilogramul. Mai departe, comerţul de vite nu e bine organizat nici în cuprinsul ţării, nici pentru străinătate.

D-l *Victor Moldovan,* secretar general al F. R. N., se ocupă cu problema ridicării economice a românilor din Ardeal, spre care scop trebue credit ieftin pentru agricultori şi comercianţi.

CUVANTUL DE INCHIDERE

La urmă, d-l preşedinte al consiliului de miniştri Tătărescu a încheiat adunarea cu următoarele cuvinte:

Inainte de a ne despărţi, ţiu să declar, că aceste aproape 10 ore de muncă continuă, vor constitui o contribuţie rodnică la opera guvernului.

Veţi găsi doleanţele pe care le-aţi exprimat, propunerile pe care le-aţi făcut, la baza hotărîrilor de guvern ce vom lua în decursul primului nostru Consiliu.

Vă mulţumesc deci tuturor şi vă rog să duceţi administraţiilor d-voastră simţământul de încredere, care a călăuzit toate desbaterile noastre. Greutăţi, desigur, vor fi în decursul acestui an, dar am convingerea, că ajutaţi aşa cum am fost ajutaţi astăzi şi cum cred că vom fi tot timpul ajutaţi, în decursul acestei guvernări, ajutaţi de toate conştiinţele româneşti din această ţară, vom stăpâni greutăţile şi vom birui! Vă mulţumesc, domnilor!

Ridic această şedinţă a celei dintâiu mari adunări gospodăreşti şi anunţ viitoarea mare adunare gospodărească la Chişinău.

Membrii guvernului au părăsit Clujul, cu un tren special, la ora 10,30 seara.

*

EXPUNEREA

făcută de d-l Prefect al Judeţului Sibiu, în faţa Consiliului de Miniştrii, ţinut la Cluj în 20 Ianuarie 1940 cu ocazia marei adunări gospodăreşti

1. S'a arătat bunele roade ce se culeg prin colaborarea tuturor organelor diriguitoare şi în special a Consiliului de Prefectură, în care pe lângă şefii de autorităţi mai iau parte d-nii Parlamentari şi Pretori din judeţ.

Prin discuţiunile ivite se pot lua măsuri de îndreptare precum şi de cunoaşterea în detaliu a adevăratelor nevoi din fiecare colţ al judeţului.

2. S'a cerut reorganizarea Chesturei locale şi a dotării ei cu elemente necesare unui centru important ca Sibiul.

3. S'a arătat nevoile funcţionarilor Prefecturei şi în special a greutăţilor întâmpinate cu înaintarea lor. Sunt elemente bune, care nu sunt avansaţi de 8—12 ani.

4. S'a arătat situaţia sanitară din judeţ, existenţa a 17 băi în funcţie şi a 7 băi în construcţie, care reprezintă un progres uimitor faţă de trecut şi care pune judeţul nostru în fruntea celorlalte, pe acest tărâm.

Apariţia febrei tifoide în comuna Sadu şi sforţările ce se pun pentru stârpirea ei şi a muncei ce se depune pentru a convinge populaţia la o colaborare cu organele sanitare şi nici decum la ascunderea cazurilor cum s'a întâmplat.

Necesitatea concentrării medicilor umani şi veterinari în raport cu numărul şi cu nevoile ivite.

5. S'a arătat cum a contribuit până în prezent judeţul la ajutorarea armatei şi anume: s'au predat 9500 perechi ciorapi de lână, 1200 perechi mănuşi, 750 pieptare şi 5 vagoane de fier vechi.

6. S'a arătat cum s'au ajutat în judeţ concentraţii şi anume: s'au distribuit 76.500 kgr. grâu, câte 50 kgr. în medie la 1600 familii; 30.000 kgr. porumb, alimente şi cereale de către comune în valoare de 215.000 lei. Lemne de foc la 2153 familii. S'a ajutat pentru lucrul câmpului, arături etc., 3200 familii.

Se dispune încă de 228.000 lei pentru procurarea de alimente la concentraţi şi de 143.000 lei pentru ajutorarea cantinelor şcolare.

7. S'a arătat chestiunile agricole şi anume:

Semănături de toamnă 21.700 hectare cu circa 2000 ha. mai mult ca în anul trecut.

Arături de toamnă: 20.000 ha. faţă de 36.000 cât trebuie să avem arate la sfârşitul primăverei.

S'au plantat pe şoselele judeţene 3600 pomi fructiferi pe circuitul Sibiu — Vurpăr — Nocrich — Sibiu şi 5077 pe şoseaua naţională Avrig — Sibiu — Miercurea—Sebeş.

S'a cerut ca Ministerul Agriculturei şi Domenilor să acorde ajutor pentru construirea unui siloz de păstrarea fructelor pentru regiunea Sălişte — Cacova — Sibiel.

S'a arătat din nevoile speciale ale judeţului şi anume:

— Complectarea de către Ministerul Justiţiei a cadrelor pentru Judecătoria din Nocrich reînfiinţată pe data de 1 Decemvrie 1939 şi anume: cu grefier şi şef al Cărţii Funduare.

— Necesitatea ca Liceul Industrial din Cisnădie să fie pus pe baze practice, — înlocuind cursurile teoretice şi îndrumat spre adevăratul ţel pentru care s'a înfiinţat, — spre industria textilă.

— Nevoia de a nu se concentra în lunile Februarie şi Martie oierii din judeţul Sibiu, întrucât aceasta este perioada cea mai gingaşă pentru reproducţia oilor şi deci asigurarea uneia din părţile cele mai productive a judeţului.

— Nevoia de a se revedea restricţiunile prezente asupra păşunatului oilor în golurile de munţi.

— Reevaluarea rechiziţiilor care în prezent sunt preţuite mult sub adevărata lor valoare.

— A se impune societăţile şi industriile, cari au sediul exploatării în judeţul Sibiu, la Administraţia Financiară Locală şi nu la Bucureşti ca până în prezent.

— Transformarea mandatelor de arestare pentru delictele silvice în muncă publică, după aprecierea Judecătoriilor.

— Ajutorarea terminării clădirei Liceului de Fete „Domniţa Ileana" şi a Gimnaziului Industrial din Sălişte, care ambele sunt începute de multă vreme şi prezintă o latură ironică pentru oricare vede aceste mari instituţii neterminate.

Deasemenea cursurile pentru liceul de fete, care în prezent este adăpostit la Liceul Gh. Lazăr, să se facă dimineaţa nu după prânz, ca în prezent.

— Soluţionarea mai repede a cererilor Composesoratelor de păduri pentru vinderea parcelelor curente.

***

Pentru complectarea cunoaşterii şi mai amănunţită a nevoilor comunelor, s'a dat ordin a se ţine în următoarele zile adunări gospodăreşti, la care vor lua parte toţi D-nii Parlamentari, Secretari ai F. R. N., Pretori, primari, notari, preoţi, directori de şcoli, preşedinţi de composesorate de păşuni şi păduri, din fiecare comună.

Joi 25 Ianuarie, ora 9, în sala Prefecturei se va ţine adunarea gospodărească pentru plasele Sibiu, Cisnădia şi Avrig.

Sâmbătă 27 Ianuarie ora 9, în sala Prefecturei pentru plasele Nocrich şi Ocna Sibiului.

Luni 29 Ianuarie ora 9,30, în Sălişte adunarea gospodărească pentru plasele Mercurea şi Silişte.

Sibiu, la 22 Ianuarie 1940.

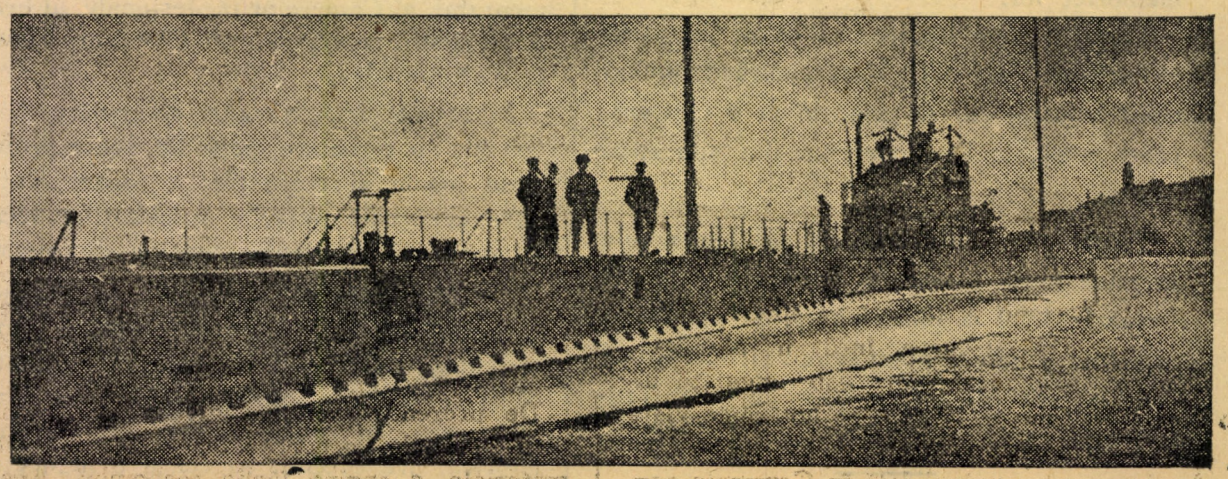

Submarin german eşit la suprafaţa mării după scufundarea unui vas englez

Numirea noilor conducători
ai Frontului Renaşterii Naţionale

Majestatea Sa Regele Carol II a semnat, Mercuri 23 Ian. c., următorul decret regal:

Asupra raportului Preşedintelui Consiliului Nostru de Miniştri, Nr. 416 din 1940,

Văzând dispoziţiunile articolelor 29, 30, 33 şi 44 din Decretul-Lege pentru organizarea Frontului Renaşterii Naţionale,

Am decretat şi decretăm

Art. 1. — D. Consilier Regal Alexandru Vaida-Voevod, se numeşte de Noi, preşedinte al Frontului Renaşterii Naţionale.

Art. 2. — D. Consilier Regal Gheorghe Tătărescu, se numeşte de Noi, vice-preşedinte al Frontului Renaşterii Naţionale.

Art. 3. — D. Constantin C. Giurescu, se numeşte de Noi, secretar general al Frontului Renaşterii Naţionale.

Art. 4. — D. Nicolae Cornăţeanu se numeşte de Noi, prim-secretar al Frontului Renaşterii Naţionale pentru Agricultură şi Muncă Manuală.

D. Ion Bujoiu, se numeşte de Noi prim-secretar al Frontului Renaşterii Naţionale pentru Industrie şi Comerţ.

D. Victor Moldovan, se numeşte de Noi, prim secretar al Frontului Renaşterii Naţionale pentru Ocupaţiuni Inttelectuale.

Art. 5. — D. general Petre Georgescu, se numeşte de Noi, comandant al Gărzilor Naţionale.

Art. 6. — Preşedintele Consiliului Nostru de Miniştri este însărcinat cu executarea acestui Decret.

Dat în Bucureşti, la 23 Ianuarie 1940.

Carol

Mersul luptelor ruso-finlandeze

Corespondentul agenţiei telegrafice engleze „Reuter" comunică din Helsinki, cu data 23 Ian., următoarele:

Printre stâncile şi pădurile dese dela nord de lacul Ladoga, Finlandezii au luptat cu disperare în tot cursul zilei de Marţi şi au reuşit să respingă repetatele atacuri sovietice din această regiune.

Frontul aici este de o lungime de peste 80 km. Finlandezii folosesc tactica ce le-a reuşit atât de bine la Suomisalmi şi în alte locuri. Ruşii înaintează în mase mari, cu multă artilerie şi numeroase tancuri. Finlandezii se retrag treptat, dar hărţuiesc fără încetare flancurile inamice şi taie comunicaţiile. Când socotesc momentul prielnic, ei dau atacul nimicitor. Aceasta este metoda folosită de Hannibal la Canae şi este o acţiune clasică a strategiei germane.

Observatorii militari socotesc, că Finlandezii au învăţat mult şi dela campania lui Lawrence în Arabia.

AVIAŢIA RUSĂ A ARUNCAT 7000 DE BOMBE

Helsinki, 23 Ian. (Rador). — Raportul săptămânal al ministerului de răsboiu finlandez spune, că în cursul celei de a treia săptămâni a lunii Ianuarie, inamicul şi-a îndreptat bombardamentele din ce în ce mai mult împotriva populaţiei civile finlandeze.

In general timpul a fost favorabil pentru aviaţia inamică.

Cel mai mare număr de avioane sovietice, care a sburat într'o singură zi pe deasupra Finlandei, a fost acela de 460, înregistrat în ziua de 14 Ianuarie, când aviaţia sovietică a aruncat 1269 bombe în 30 de localităţi.

Luni 15 Ianuarie aviaţia sovietică a aruncat 642 de bombe în 14 oraşe diferite. Marţi, au fost aruncate 326 de bombe, în 8 localităţi. Miercuri 17 Ianuarie au fost aruncate 168 de bombe asupra altor 7 localităţi. Joi 18 Ianuarie au fost aruncate 344 de bombe asupra a 28 de oraşe. Vineri 19 Ianuarie s'au aruncat 1040 de bombe în 29 de localităţi. Sâmbătă 20 Ianuarie s'au aruncat 2.788 de bombe în 48 de localităţi.

In toată ţara, arată raportul, în cursul săptămânii trecute, în afara zonei de operaţii au fost aruncate 6.667 de bombe de mai multe feluri de către aviaţia sovietică. Multe bombe au fost de calibru mare.

Numărul victimelor, cu excepţia celor de pe front, este de 18 morţi şi 109 răniţi.

Helsinki, 23 Ian. (Rador). — Numărul bombelor aruncate Luni 22 Ian. de avioanele sovietice contra a 12 oraşe finlandeze, trece de 600. Pagubele sunt foarte mari. Şapte persoane au fost omorîte.

RUSIA VREA PACE?

Corespondentul agenţiei telegrafice italiene „Ştefani", a transmis din Helsinki, cu data de 23 Ianuarie, următoarele:

In cercurile diplomatice se susţine, că Rusia ar fi propus Estoniei să servească de mijlocitoare între Rusia şi Finlanda, spre a da guvernului finlandez propuneri de pace din partea Rusiei.

Acest svon este însă desmînţit, în cercurile oficiale finlandeze.

Ţelurile de răsboiu ale Germaniei
explicate de Ministrul de Interne

Cu data de 23 Ianuarie 1940, Agenţia telegrafică germană a transmis următoarele:

Cu prilejul împlinirii a 10 ani dela numirea sa ca membru al guvernului regional din Thuringia, d-l *Frick* ministrul de interne al Reichului, a ţinut un lung discurs în oraşul Weimar.

Forţa naţiunii noastre — a spus d. Frick — este atât de mare, încât în plin răsboiu, un răsboiu în care este angajată întreaga naţiune şi în care se hotărăşte viaţa sau moartea noastră, noi putem serba ziua în care pentru prima dată în Germania partidul naţional-socialist, a participat cu deplină răspundere la guvernare şi când am intrat în guvernul regional al Thuringiei ca reprezentant al Führerului.

Ministrul a subliniat înfăptuirile din ultimii ani ale naţional-socialismului, care au culminat prin creiarea Marelui Reich german. Reichul dispune azi de toată puterea de organizare de care are nevoie pentru a-şi organiza securitatea şi apărarea naţională. Reformele începute vor fi continuate, dar nu vor putea fi terminate decât după răsboiu.

De prezent, o clică engleză, de oameni fără scrupule, necunoscând decât interese materiale, a aprins făclia răsboiului. Acestor aţâţători la răsboiu şi acestor servitori ai evreimii, naţiunea germană, hotărîtă să se apere şi să respingă pe agresor, opune un plan clar definitiv: apărarea dreptului nostru la viaţă, stabilirea în Europa a unei noui ordine juste şi echitabile şi distribuirea sănătoasă a bunurilor acestei lumi.

Poporul german, pe front şi în interior, merge în acelaşi pas. La bastionurile de fer şi de beton, la bastionul soldaţilor noştri care luptă, se adaugă bastionul sufletelor germane, pline de siguranţă în victorie şi de încrederea neclintită în primul soldat al Germaniei.

Dela această serbare solemnă, gândurile noastre merg spre Führer, care a creiat pentru noi o Germanie nouă, a forţei, a onoarei, a libertăţii, al cărei drapel fâlfâie victorios pe deasupra Poloniei. Ne unim în mărturisirea credinţei neclintite în viitor.

Ce se petrece în Rusia?

Asta nu se poate şti şi afla cu siguranţă. Fapt este, că până acum răsboiul contra Finlandei n'a izbutit. Armata rusă a avut pierderi enorme, în soldaţi şi materiale. Dar asta nu însemnează că Ruşii nu se mai pot bate. Ei au oameni cu nemiluita. Se spune, că un singur contingent este de un milion de oameni.

Pierderile din Finlanda i-au supărat însă pe Ruşi foarte mult. S'a svonit că mulţi comandanţi şi conducători ar fi suferit pedepse aspre, iar alţii au fost înlocuiţi în posturile avute.

Mai nou se anunţă din Moscova, că după schimbarea lui Mihail Kaganovici, cumnatul lui Stalin, dela postul de comisar al poporului (ministru) pentru aviaţie, a fost concediat acum şi Lazar Kaganovici, socrul lui Stalin, dela postul de comisar al industriei grele (armament etc.).

In locul lor au fost numiţi Suvoholski şi Koslov.

O desmințire germană

Agenţia telegrafică germană (D. N. B.) din Berlin, a transmis la 23 Ian. următoarea notă:

Ministerul englez al informaţiilor răspândeşte ştiri, după care 150 de consilieri militari şi tehnici germani ar fi plecat în Rusia, pentru a da ajutor Rusiei împotriva Finlandei. Prin acest fapt s'ar constata o activitate mai stăruitoare a aviaţiei ruse. In schimb, Rusia ar fi dat Germaniei terenurile petrolifere din fosta Galiţie (regiunea Drohobiţ), precum şi controlul căilor ferate din această regiune. In urma acestor acorduri, trupele germane ar fi ocupat acele teritorii.

Cercurile autorizate germane declară aceste ştiri drept fanteziste şi lipsite de orice temeiu.

Ce este pacea westfalică?

Ziarele germane s'au ocupat în timpul din urmă cu unele păreri scrise în ziarele anglo-franceze, în care s'ar vorbi tot mai mult despre „pacea westfalică".

Pentruca publicul german să ştie despre ce este vorba, ziarul „Angrif" a publicat o hartă a Europei, după tratatul încheiat în 1648, la Münster, în Westfalia şi adaugă:

„Pacea westfalică a fost încheiată după răsboiul de 30 de ani şi în acest tratat Germania a fost tăiată în bucăţi. Amintirea acestei păci, în ziarele puterilor aliate, este deci străvezie: Un răsboiu lung şi nimicirea Germaniei.

„Dar atâta vreme, cât va mai exista o picătură de sânge german, Germania de azi va rămâne în hotarele sale actuale".

Italienii despre armata Rusiei

Corespondentul ziarului parisian „Le Temps" la Roma, d-l P. Gentizon, a trimis un articol numitului ziar din Paris, în care a scris despre „Armata roşie văzută dela Roma", făcând mai multe observaţii asupra felului cum văd Italienii armata Rusiei Sovietice.

Gazeta guvernului german „Völkischer Beobachter" — scrie corespondentul italian Gentizon — a publicat la începutul lunei Decemvrie 1939, un articol în care era arătată în amănunţime putinţa militară a Rusiei, în cazul când ar avea de purtat un războiu cu Turcia peste teritoriile Caucazului şi Armeniei.

Ziarul german stăruia asupra disproporţiei (nepotrivelii) între forţele armate ale Rusiei şi ale Turciei şi susţinea, că un asemenea războiu ar putea fi uşor câştigat de Moscova, *înlesnind totodată numeroaselor popoare din ţările asiatice Kurdistan, Irak şi Siria, putinţa de a se răscula împotriva Turciei, Angliei şi Franţei.*

Numitul ziar german îndemna pe Ruşi, să meargă pe urmele lui Alexandru cel Mare, reamintind că şi Napoleon se gândise să atace puterea engleză pe frontul oriental. Li se mai spunea Ruşilor, că ceeace ieri putea fi socotit un lucru cutezător, poate fi înfăptuit azi cu uşurinţă prin ajutorul armelor moderne.

La începutul lunei Decemvrie, în Germania, ca şi în alte ţări, nu existau îndoeli serioase asupra putinţei ofensive a armatei roşii. Italia s'a îndoit însă totdeauna de puterea armatei ruseşti.

„Astfel, — scrie corespondentul Gentizon în „Le Temps", — în cursul războiului din Polonia, un alt mare ziar italian „Stampa" din Turin, a publicat un articol sub iscălitura unei persoane dintre cele mai autorizate, d-l Artieri, arătând că *pe lângă toate sforţările făcute de Moscova, armata roşie suferă de necomplectare a cadrelor, de greutăţi de transport şi din cauza stării înapoiate a industriei de războiu".*

Ziarul italian ajungea la părerea, că dacă nu trebue să se treacă cu vederea putinţa militară de apărare a armatei ruseşti, — nu trebue în acelaş timp să se pună un preţ fără margini pe puterea sa ofensivă (de atac), mai ales când războiul ar dura timp îndelungat.

„Mai târziu, — scrie Gentizon, — cu ocazia înaintării armatei ruse în Estonia, d-l G. Artieri, corespondentul ziarului italian „Stampa", a făcut aceleaşi observaţiuni. Dar, la înaintarea armatei ruseşti în Estonia, nu era vorba de lupte, ci de o înaintare şi aşezare paşnică, cu învoirea guvernului Estonian.

„Pe atunci — la 22 Octomvrie 1939 — o brigadă rusă motorizată şi cuirasată a trecut graniţa estonă. Nu s'a prevăzut însă nici o organizare de etape sau pentru aprovizionarea cu benzină. Numai în trei zile de înaintare, unitatea a pierdut 53 la sută din tancurile sale, — aceasta fie din nepriceperea mecanică, fie din desorganizare.

„In jurul maşinilor nemişcate, soldaţii ruşi păreau nişte copii mari puşi în faţa unor jucării complicate (de nepriceput). Trenurile de aprovizionare a corpurilor de ocupaţie, cari numărau 25.000 oameni, au venit cu zeci de ore de întârziere şi numai cu a treia parte din ce se prevăzuse şi era necesar.

„Inaintarea rusă în Estonia, — a încheiat d-l Artieri, — a fost o *probă de neprevedere* din partea şefilor şi *un marş al foamei pentru soldaţi".*

***

Luptele din Finlanda, — reia firul d-l Gentizon, corespondentul lui „Le Temps", — nu sunt de natură să schimbe părerea Italienilor asupra forţelor militare ruseşti. Armata finlandeză a rezistat admirabil. Actele sale de vitejie sunt nenumărate, în schimb, armata rusă s'a dovedit net inferioară în realizarea scopului propus. Ziarul contelui Ciano, „Telegrafo", nu a şovăit să publice un articol ce a făcut la Roma o impresie puternică. După ce arată că armata roşie, cu toată superioritatea de număr şi armament, nu a înregistrat nici o victorie răsunătoare, scoate la iveală cât este de atins prestigiul său prin victoriile finlandeze.

Enumerând apoi calităţile soldatului rus: vigoare, simţul supunerii, fatalism, curaj fizic, etc., ziarul constată în lumina istoriei, că totdeauna armatele ruse trimise în războiu, fie de ţari, fie de soviete, au fost — aproape fără deosebire — organizate, comandate şi aprovizionate în condiţiuni rele. Ar exista o nepricepere a Ruşilor în arta războiului, o urmare a gândirii lor sau cum spunea francezul Gobineau „o urmare a simţirei lor organice".

Mai mult — adăugă corespondentul — la aceste vechi motive, ce explică într'o măsură caracterul amorţit al armatei roşii, se adaugă astăzi noui motive ce decurg prin noua organizare rusească.

„Odinioară, sub ţari, soldatul rus avea un ideal; el mergea în foc pentru Dumnezeu, pentru patrie şi pentru „Tătucul" din Ţarskoie-Selo — palatul imperial".

Astăzi, toate aceste motive fiind sfârşite, cari ar mai fi motivele ce ar împinge soldaţii ruşi să meargă la moarte?

Pentru „tovarăşi" nu mai există Fiinţă supremă; nu mai există viaţa viitoare, iar paradisul este o „invenţie" a capitaliştilor; obligaţiuni morale decurgând dintr'o tradiţie moştenită deasemeni nu mai există, toate tradiţiile au fost desrădăcinate. Vechile idealuri au fost înlocuite cu discursuri cari nu au nici un efect în faţa mitralierelor.

„Prin urmare, — termină d. P. Gentizon — convingerea Romei este, că Rusia Sovietică deşi este o primejdie pentru Occident (ţările din Apus), nu este o forţă; iar în privinţa armatei, Italia împărtăşeşte părerea d-lui Mussolini exprimată în ultimul său volum de „Scrieri şi discursuri":

„O armată în care şefii sunt împuşcaţi, fie că sunt spioni sau nevinovaţi, este o armată care nu poate dura; este o massă care trebue să se destrame; este o forţă care nu poate să întreprindă nimic dincolo de frontierele sale..."

Preţul cimentului

Consiliul Superior al Cartelurilor a respins de curând cererea fabricilor de ciment, de a spori preţul produselor lor.

Zilele trecute, fabricile de ciment s'au adresat din nou Consiliului Superior al Cartelurilor, stăruind asupra cererii de urcare a preţului cimentului şi arătând că preţul de cost a crescut mult în ultima vreme.

Faţă de aceste stăruinţe, Consiliul Cartelurilor a dispus cercetarea preţului de cost al cimentului. Se pare însă, că urcarea cerută nu va fi aprobată, deoarece lucrările pentru apărarea naţională necesită mari cantităţi de ciment, iar urcarea preţului acestui material ar reprezenta noui sarcini pentru stat.

Ce scriu ziare străine despre România

IN ELVEŢIA

Ziarul „Neue Berner Zeitung" din Berna publică la loc de frunte un articol, în care se arată situaţia politică, militară şi economică a României în cadrul actualelor evenimente internaţionale.

Se subliniază îndeosebi forţa armată a României şi importanţa fortificaţiilor realizate din iniţiativa M. S. Regelui Carol de către preşedintele consiliului de miniştri d. G. Tătărescu, în guvernarea dintre anii 1934 şi 1938, a cărui operă a fost continuată de defunctul Armand Călinescu.

Autorul scoate la iveală unitatea naţională a României şi spiritul de solidaritate, care i se evidenţiază tot mai mult şi care a făcut ca numeroşi observatori străini veniţi în România să rămână adânc impresionaţi.

IN IUGOSLAVIA

Ziarele „Pravda", „Vreme" şi „Obzor" din Belgrad, publică lungi dări de seamă asupra sistemului de apărare al graniţelor României.

„Pravda" îşi intitulează reportagiul, pe trei coloane, „Linia Carol a fost terminată în România. Teritoriul român este apărat printr'un brâu puternic de fortificaţii de oţel şi beton. Numeroasele fortificaţii şi cazemate sunt legate între ele prin tuneluri, iar înăuntrul lor trăesc zeci de mii de soldaţi".

„Vreme" şi *„Obzor"* îşi intitulează articolele: „Linia Carol, sau graniţele de beton şi oţel ale României". Intemeindu-se pe reportagiile ziarelor române, pe revelaţiile făcute de ziaristul englez Augur şi pe alte amănunte apărute în presa mondială, cele trei ziare fac amănunţite şi elogioase descrieri ale înfăptuirilor româneşti. Ele arată, că fortificaţiile s'au făcut după cele mai moderne sisteme de camuflaj (acoperire), dar după planuri curat româneşti, fără măcar o sugestie din afară. Deasemenea, întregul material, ca şi sufletul folosit, au fost numai româneşti.

Cu acest prilej s'a constatat, că cimentul românesc este de trei ori mai tare decât cel cehoslovac, socotit drept cel mai puternic din lume. Fortificaţiile au fost bombardate timp de 24 ore cu proectile de toate calibrele şi au rezistat cu cel mai mare succes.

După numeroase amănunte, privitoare la legăturile dintre cazemate şi la legăturile lor cu exteriorul (din afară), şi după alte detalii în legătură cu organizarea fortificaţiilor, ziarele scriu că gurile de foc sunt aşa fel distribuite încât nicio vrabie n'ar putea scăpa de bătaia lor.

De sărbători, scriu ziarele, M. S. Regele Carol II a vizitat fortificaţiile şi stăvilarele şi, constatând că ele sunt aproape terminate, a putut face cunoscutele declaraţii, că idealul României este pacea şi totodată apărarea hotărîtă a graniţelor.

„Foaia Poporului"

se trimite gratuit, un număr de probă, la toţi cari ne cer pe o simplă cartă poştală. Recomandaţi această gazetă cunoscuţilor.

Pe frontul franco-german

Nici în săptămâna aceasta nu s'au dat lupte mai importante. Totul s'a redus, pe ambele părţi, la raiduri de recunoaştere, cu care prilej se fac câte doi-trei prizonieri sau se rănesc câţiva soldaţi din patrulele respective.

Pe aceşti prizonieri sau răniţi încep apoi a-i descoase, în dreapta şi stânga, ca să afle amănunte asupra inamicului.

De altcum, luptele pe frontul de vest sunt îngreunate şi de frigul cel mare, care supără ambele tabere. Nemţii, fiind mai spre nord, se împacă totuşi mai uşor cu frigul iernii, pe când Francezii dela sud simţesc gerul mai neplăcut.

Parlamentul provizoriu polonez

Marţi 23 Ianuarie 1940 s'a întrunit în Paris, la ambasada Poloniei, parlamentul provizoriu polonez, alegându-şi de preşedinte pe Ian Paderevski, fost preşedinte al Republicei Polone înainte de Mocicki.

Primul act al parlamentului a fost să aprobe o moţiune (hotărîre) de simpatie pentru Finlanda.

Acest parlament provizoriu va forma Consiliul Naţional al Republicei Polone.

După cum vedem, Polonezii adunaţi în Franţa din toate părţile, şi-au format guvernul lor, armata lor, consiliul naţional care ţine loc de parlament, — tot instituţii cari luptă pentru refacerea ţării lor.

Maşini agricole din Germania

In legătură cu campania de însemânţare pe 1940, asupra căreia am scris în numărul din urmă al foii, din Bucureşti se mai anunţă următoarele:

Ministerul Agriculturei a luat în studiu chestiunea unui aranjament de import de maşini agricole din Germania, în cadrul tratatului de comerţ româno-german.

Ministerul a cerut Camerilor de agricultură să comunice liste de maşinile pe care agricultorii ar vrea să le importe, urmând ca aceste maşini să fie comandate în cât mai scurt timp.

Se crede că, prin încheerea unui aranjament de import în cadrul convenţiei româno-germane, s'ar putea obţine condiţiuni mai avantajoase decât dacă cumpărarea maşinilor s'ar face direct de pe piaţă.

Preţul semînţelor oleaginoase

Asupra urcării preţului semînţelor oleaginoase primim următoarele informaţiuni:

Pe piaţa Brăilei se observă în ultimele zile continue urcări la semînţele oleaginoase.

Astfel, sămânţa de floarea soarelui de 38/39 kgr. la hectolitru cu 3—4% corpuri străine cotează 88.000—90.000 lei vagonul staţie duplicat faţă de 75.000—76.000 lei înainte de Crăciun, turtele de floarea soarelui se vând cu 50.500 lei vagonul loco magazie faţă de 44.000 lei, sămânţa de in cotează peste 180.000 lei faţă de 170.000 lei vagonul, etc.

In legătură cu aceste scumpiri, se mai observă, că în Basarabia se contractează de pe acum vânzări asupra recoltei viitoare, la preţuri destul de ridicate, cumpărătorii oferind şi credite de producţie.

Situaţia aceasta se explică prin cererile importante de peste graniţă şi stocurile reduse care există.

INFORMAŢIUNI

Mai sunt restanţieri

cari mereu trec cu vederea să-şi plătească abonamentul, ceeace este foarte supărător.

Pe aceştia vă rugăm, a vă pune odată în rânduială cu ce aveţi de plată pentru trecut, ca şi pe anul 1940.

Mandatul poştal îl aveţi de câteva săptămâni, sau vă puteţi cumpăra unul la oficiul poştal.

Redacţia
„FOAIA POPORULUI"

***

DOLIU LA CURTEA REGALĂ ROMÂNĂ. In urma încetării din viaţă a Alteţei Sale Regale Principelui Cristofor al Greciei, Curtea Regală a României a luat doliu pe timp de 7 zile cu începere din ziua de 22 Ianuarie c.

D-l MITIŢĂ CONSTANTINESCU, ministru de finanţe şi guvernator al Băncii Naţionale, se află bolnav şi reţinut în casă de medici.

JUDECAREA APELURILOR FISCALE. Ministerul finanţelor, văzându-se zilnic asaltat cu cereri de suspendarea urmăririlor, pe motivul că apelurile introduse de contribuabili nu sunt judecate la vreme, ceeace dăunează bunului mers al încasărilor, ministerul a pus în vedere administratorilor financiari, că trebue să convoace lunar comisiunile de apel, pentru a se judeca toate apelurile introduse în cursul lunii respective, fie de fisc, fie de contribuabili, fie apelurile trimise spre judecare de către instanţele de casare. Prin organe speciale, ministerul finanţelor va cerceta la fiecare administraţie financiară, situaţia tuturor apelurilor.

CARTELUL GEAMURILOR s'a reorganizat din nou, sub numirea „Sorin", societate anonimă. Din cartel fac parte 7 fabrici de sticlă. — Reorganizarea cartelului s'a putut uşor *simţi,* începând cu 1 Ianuarie 1940, de când geamurile s'au scumpit foarte mult.

ŞCOALĂ PENTRU PERSONALUL FISCAL. D-l ministru de finanţe Mitiţă Constantinescu a semnat deciziunea, prin care s'a aprobat regulamentul referitor la înfiinţarea, administrarea şi funcţionarea şcoalei practice de documentare şi pregătire financiară a personalului fiscal. Cercetarea şi absolvirea şcolii sunt obligatorii pentru funcţionarii ce deţin astăzi gradele următoare: controlori ajutori, controlori, cum şi cei cari îndeplinesc aceste funcţiuni prin delegaţie. Durata cursurilor este de trei luni, în patru serii anuale, cu începere dela 1 Februarie 1940. — E bine că se înfiinţează această şcoală, de oarece e necesar ca personalul susnumit să fie mai bine orientat asupra procedurii fiscale.

INTERES PENTRU ŢĂRILE BALCANICE. Ministrul Hudson pentru comerţul Angliei cu străinătatea, a declarat în Camera Comunelor, că s'a luat diferite măsuri pentru promovarea (ajutarea şi mărirea) comerţului britanic în statele balcanice, măsuri cari atârnă de condiţiile ce există în diferitele ţări din partea locului.

NOUI CONCENTRĂRI IN ITALIA. Consiliul de miniştri, întrunit Marţi 23 Ianuarie, a discutat diferite chestiuni în legătură cu armata. S'a hotărît, între altele, ca ofiţerii de rezervă aparţinând claselor ce ar urma să facă parte din unităţile de prima linie, să fie rechemaţi pe rând, pe un timp mai lung.

PREŢURILE MAXIMALE LA PRODUSELE INDUSTRIALE. Din Bucureşti se anunţă: Comisia centrală a speculei a hotărît, ca toate preţurile maximale la articolele industriale declarate de generală necesitate, care au fost fixate de primării, să fie anulate, iar în viitor, la aplicarea lor să se ţină seamă de prevederile art. 16 din legea pentru înfrânarea şi reprimarea speculei. Nouile preţuri vor fi fixate după consultarea comercianţilor sau industriaşilor interesaţi.

CULTURILE DE SOIA IN ROMÂNIA. Faţă de rezultatele mulţumitoare obţinute până acum în cultura fasolei soia, s'a hotărît ca în acest an să se cultive cu această plantă o suprafaţă de 160.000 hectare. E de observat, că în 1939 s'au cultivat cu soia aproape 100.000 ha., faţă de 57.649 ha. în 1938, 94.691 ha. în 1937 şi 20.411 ha. în 1935. Cele mai bune rezultate s'au obţinut în Basarabia, astfel încât anul acesta însămânţările se vor face în deosebi în această regiune.

Generalul DUCE DE WINDSOR, fostul rege al Angliei, care serveşte acum ca ofiţer de legătură al armatei britanice pe lângă armata franceză, a sosit zilele trecute la Londra, unde Marţi 23 Ianuarie s'a prezentat la Ministerul de răsboiu şi a avut o lungă întrevedere cu generalul Ironside, şeful marelui stat major englez.

COMUNICĂRILE TELEFONICE particulare, între Rusia şi străinătate, au fost interzise cu ziua de 23 Ianuarie c. — Bagseama se petrece ceva prin Rusia, ce nu trebue să se telefoneze uşor în străinătate!

FOSTUL PREŞEDINTE al Elveţiei, în 5 rânduri, *Giusepe Motta,* de prezent şeful departamentului politic al Elveţiei, a încetat din viaţă Marţi 23 Ianuarie, în urma unui atac de inimă, în vârstă de 69 ani. — A fost un om vrednic, de origină Italian, care toată viaţa a luptat pentru binele poporului său elveţian. Intre altele era preşedinte de onoare şi membru în comitetul internaţional al Crucii Roşii, precum şi preşedinte de onoare al conferinţei de dezarmare.

MINISTRUL PROPAGANDEI REICHULUI, Dr. Göbels, primind în zilele trecute vizita mai multor poeţi şi scriitori germani, cari au luat parte la un congres literar în Berlin, a spus între altele: Lupta pentru ridicarea definitivă a Germaniei la rangul de mare putere liberă, necesită strângerea tuturor forţelor spirituale ale naţiunii. Lupta politică actuală este destinată să stabilească definitiv puterea uneia din cele două grupe adverse. — E foarte clar!

ORICE STRĂIN se poate înrola în armata britanică, la fel ca cetăţenii britanici, dacă face dovada unei purtări potrivite. Aşa a răspuns ministrul de răsboiu în Camera Comunelor, asupra unei întrebări pentru primirea unor cehi, cărora li s'a recomandat să se înscrie mai de grabă în legiunea cehă din Franţa.

FRIGUL IN STATELE-UNITE. Cu data de 23 Ianuarie s'a anunţat din New-York: Valul de frig, care bântuie de zece zile în Statele-Unite, a provocat, în 32 state, moartea a 257 persoane. In mai multe state sudice, şcolile au trebuit să fie închise.

UN MARINAR ENGLEZ, în vârstă de 72 ani, s'a înscris voluntar printre cei cari pescuesc minele magnetice germane, un lucru care este foarte greu şi periculos.

1200 TINERI EVREI GERMANI s'au îmbarcat zilele trecute la Istambul pentru Palestina. Ei sunt refugiaţi din Germania şi aproape toţi fără documente în regulă.

INCĂ DOUĂ CUTREMURE uşoare au fost resimţite în Turcia, Luni 22 Ianuarie c., la miezul nopţii, în oraşul Samsun lângă Marea Neagră. Pagube sau victime omeneşti nu sunt. — După cum se vede, pământul Turciei încă nu s'a liniştit!

IN CAMERA FRANCEZĂ S'A CERUT eliminarea (scoaterea) comuniştilor din toate întreprinderile publice, de asemenea şi a simpatizanţilor (părtinitori) ai naţional-socialismului german.

UN SERVICIU AERIAN regulat, între Rusia şi Bulgaria, se va înfiinţa în curând. Acordul a fost semnat la Moscova, în ziua de 15 Ianuarie 1940. — E o nouă dovadă a apropierii între cele două ţări.

VREO 50—60 VAPOARE GRECEŞTI vrea să închirieze Anglia, spre care scop guvernul englez a început negocieri cu armatorii greci. — Acesta pare a fi un semn de oarecari pregătiri!...

IN PLIN RĂSBOIU, Anglia exportă zilnic cam 300 automobile în alte ţări, între cari sunt: Australia, Indii, Birmania, Portugalia şi Uruguai. — Vânzările se fac însă, după cum se vede, pentru ţările prietene Angliei.

Starea vremii

Iarnă grea şi zăpadă mare în toate părţile

SPANIA. Atâta zăpadă, câtă a căzut în ultimele zile asupra Madridului, se crede că n'a văzut capitala Spaniei dela începutul acestui secol. Trei mii de lucrători au fost ocupaţi cu curăţitul străzilor oraşului.

SUEDIA e obişnuită cu zăpadă mare şi iernuri grele. Totuşi, ca în acest an demult nu s'a pomenit. Multe şcoli au fost închise până când se mai domoleşte frigul.

DANEMARCA a fost deasemenea dăruită cu viscol şi mare frig. Zăpada a ajuns pe alocuri o înălţime de mai mulţi metri.

BELGIA a avut la 23 Ianuarie un ger de 26—30 grade. In ultimele zile a nins din nou. Câteva persoane au fost găsite îngheţate.

UNGARIA încă a avut zile grele în cursul acestei săptămâni. In 23 Ian. a nins grozav. Pentru curăţirea străzilor Budapestei s'a dat un ajutor de 6000 soldaţi. Deschiderea parlamentului convocat pe 24 Ian. s'a amânat pe săptămâna viitoare.

IUGOSLAVIA. In ziua când peste Ungaria cădea o mare zăpadă, — în deosebi la Budapesta, — la Belgrad s'a pornit moină, care a urmat unui mare ger. In Iugoslavia de sud, frigul n'a încetat.

GERMANIA a redus, în zilele trecute, un număr de trenuri, din cauza gerului, ca astfel să se facă cruţări la cărbuni, de cari se simte lipsă în unele oraşe.

FRANŢA încă a simţit gerul din ultimele zile. La Paris s'au înregistrat până la 14 grade frig, ceeace e foarte mult, considerând că Parisul este un oraş mai la sud decât alte oraşe.

BULGARIA. Din cauza marei zăpezi în nordul Bulgariei, circulaţia trenurilor se face greu. Aproape de Vidin, un tren a stat împotmolit 23 ore în câmp.

Organizarea economică în Franţa

(Dela corespondentul nostru)

Paris, Decembrie. Este fapt constatat de toată lumea, că, din punct de vedere economic, Franţa nu duce nici-o mare lipsă. Atât armata, care se ştie cât de bine e îngrijită, hrănită şi echipată, cât şi populaţia civilă n'au aproape nimic de suferit de pe urma războiului. Afară de o zi pe săptămână, când nu se consumă carne şi o zi, când nu se vinde carne de vită, nu există nici-o restricţie alimentară. In ceeace priveşte hrana soldaţilor, ei beneficiază de un regim alimentar excepţional de bun.

Preţurile în Franţa s'au menţinut aceleaşi, ba pentru unele articole este chiar scăzut, faţă de lunile trecute. Cât despre îmbrăcăminte, ţesături, încălţăminte, etc.. departe de a fi raţionalizată, se află în abundenţă şi se constată o tendinţă stabilă a preţurilor.

Pentru a se obţine acest rezultat şi pentru ca situaţia aceasta să fie menţinută timp cât mai îndelungat, a fost necesară o organizare serioasă economică. Incă dela 1 Septembrie, s'au publicat în „Jurnalul Oficial" decretele, prin care se anunţa reorganizarea tuturor ministerelor pentru timp de războiu; ceeace dovedea că încă din timp de pace chestiunea era studiată.

Principiul, pe care se bazează organizarea în timp de războiu a Ministerului de Comerţ, este acela al „regiunilor economice", instituite prin decretul din 28 Septembrie 1938 şi destinate pregătirii mobilizării. Astfel, la izbucnirea războiului, s'a distins prima regiune — Lille, — apoi a 15-a, a Parisului, care a făcut un mare efort, a 11-a, a Marsiliei, şi a 13-a a Lyonului.

Grupurile de producători şi consumatori au fost încadrate în regiunea economică respectivă. Adaptarea resurselor şi nevoilor nu s'a făcut, însă, în limita regională, ci astfel ca să ajute, prin unele surplusuri, necesităţile întregului teritoriu. Ministerul de Comerţ este acela, care controlează producţia, prisosul şi insuficienţele fiecărei regiuni, şi procedează la o repartiţie naţională echitabilă. Ministerul mai are, deasemeni, grijă ca să nu lipsească mâna de lucru şi materiile prime, cari, în primele momente, au fost rechiziţionate masiv.

In fiecare regiune economică, grupurile de producători s'au organizat după directivele Consiliului superior al Apărării Naţionale, în vederea unei mobilizări industriale şi pentru satisfacerea nevoilor civile.

In acest mod, producătorii devin colaboratorii direcţi ai Ministerului. La Comitetul Resurselor se stabileşte cantitatea şi felul fabricatelor, de care este nevoe pe un timp determinat. La rândul său, Ministerul are grijă să procure, din străinătate sau de pe piaţa internă, materiile prime necesare.

Tot Ministerul fixează potenţialul de producţie, după posibilităţile de alimentare cu materii prime şi pentru a asigura un randament suficient. In acest scop, Ministerul are putinţa să decidă redeschiderea unei uzine, care nu funcţiona în timp de pace, fiindcă costul producţiei era prea urcat.

Astăzi, toată organizaţia este perfect pusă la punct, pentru a furniza cele necesare pe un timp îndelungat. In curând va fi gata şi inventarul stocurilor aflătoare pe teritoriul naţional, precum şi un inventar complet al producţiei industriei mobilizate. A. H.

A fost totuşi ceva...

In legătură cu mobilizarea generală, decretată dintr'odată în Belgia şi Olanda, la 13 Ianuarie 1940, ziarul francez „Gazette de Geneve" din Elveţia scrie între altele următoarele:

Numai statele neutre ştiu, câte jertfe au trebuit să aducă în cele cinci luni ale războiului, pentru a-şi susţine şi apăra neutralitatea. (Asta o ştie şi România. Red. „F. Pop.").

Planul unui atac asupra Olandei şi Belgiei, făcut până în cele mai mici amănunte, schiţele militare ale frontierelor de est ale Belgiei şi Olandei, au fost găsite într'un avion german ce s'a prăbuşit în Olanda (înainte de 13 Ianuarie).

Că acest plan a fost ceva serios, urmează şi de acolo, că, deşi ţările numite au luat întinse măsuri de apărare, prin mobilizarea generală, — din partea contrară nu s'a făcut nici un pas diplomatic la Bruxelles şi Haga...



In căutarea submarinelor

Apel

Către toate Intreprinderile Comerciale şi Industriale

La împrumutul de înzestrare a armatei, urmând a contribui cu cel puţin salariul pe una lună, atât funcţionarii cât şi pensionarii de Stat, Judeţ, Comună, precum şi instituţiunile, întreprinderile particulare, comerciale şi industriale de toate categoriile, dăm următoarele norme instructive pentru întreprinderile particulare din cuprinsul întregului judeţ, necesare întocmirii formalităţilor de subscriere:

Intreprinderea va întocmi mai întâiu o declaraţie tip de subscriere numerotată (original şi copie), completată şi semnată de conducătorii instituţiunilor particulare cu menţiunea, că suma depusă reprezintă subscrierile funcţionarilor săi. Totodată se va întocmi un tablou nominal, în care va fi trecut întreg personalul subscriitor al întreprinderii, şi care va fi prevăzut cu următoarele rubrici: 1) Nr. crt.; 2) Numele şi pronumele funcţionarului; 3) Funcţiunea; 4) Salariul lunar brut; 5) Suma subscrisă pe 2 coloane: a) nominală, b) reală; 6) Semnătura funcţionarului.

Declaraţia colectivă de subscriere împreună cu tabloul nominal se vor depune odată cu suma întreagă a subscrierii la una din ghişeele autorizate, care eliberează întreprinderii respective, chitanţa de subscriere cu suma integral depusă.

Aceste tablouri şi declaraţii tip de subscriere colectivă se pot întocmi şi pe unităţile componente ale instituţiei particulare respective, formalităţile de subscriere putându-se efectua în localitatea lor de reşedinţă.

In cazul când întreprinderile particulare nu pot face integral vărsământul pentru subscrierile personalului său, plata sumelor pentru subscrierile funcţionarilor în acest caz se poate efectua în rate eşalonate pe termen de 12 luni, astfel că la data de 1 Ianuarie 1941 întreaga subscriere să fie complet lichidată.

Pentru aceste subscrieri cu vărsăminte în rate lunare se va întocmi o declaraţie de subscriere cu termen în dublu exemplar (original şi copie) pe formularul tip al Casei Autonome de Finanţare şi Amortizare pe numele instituţiuni din care fac parte funcţionarii, trecându-se suma globală a subscrierii echivalentă cu salariul pe una lună, cu menţiunea că reprezintă subscrierea unui număr de funcţionari, pentru care se va întocmi un tablou nominal cu rubricile susarătate la care se va mai adăuga următoarea rubrică 1) Ratele lunare în care se fac vărsămintele (Ianuarie, Februarie, Martie, Aprilie, Mai, etc.), specificându-se rata pe fiecare lună separat.

Atât declaraţia de subscriere colectivă cât şi tabloul vor fi semnate de conducătorul întreprinderii şi de şeful contabilităţii, care va îngriji de regulata efectuare a vărsămintelor ţinând seamă că pentru subscrierile în rate, făcute de funcţionarii particulari până la 1 Martie 1940, pentru un Bon de 1000 lei valoare nominală se achită numai 970 lei. Tabloul nominal va fi întocmit în triplu exemplar, din care două se vor depune la ghişeul de subscriere respectiv, odată cu declaraţia colectivă de subscriere cu termen.

Vărsămintele lunare se vor efectua la acelaş ghişeu, unde s'a depus declaraţia colectivă cu termen, pe o declaraţie tip de subscriere numerotat pentru plata imediată după procedura stabilită, făcându-se menţiune neapărat în declaraţie că suma reprezintă rata pe luna. . . . . din subscrierea colectivă de lei. . . . . a funcţionarilor instituţiei. . . . . anunţată prin declaraţia colectivă cu termen din . . . . . fără ca la aceste vărsăminte parţiale să se anexeze vre-un tablou nominal.

La calcularea salariului de subscriere se va proceda după următoarele norme: din suma brută se va scădea mai întâiu impozitele şi casa pensiilor şi dacă suma fracţionară peste mii — după aceste scăzăminte — este sub cinci sute de lei, se neglijează, iar dacă trece peste cinci sute de lei se întregeşte la una mie.

Pentru orice lămuriri suplimentare, adresaţi-vă Administraţiei Financiare de Incasări şi Plăţi Sibiu (Biroul subscripţiilor).

Administraţia de Incasări şi Plăţi Sibiu

Aprovizionarea cu cafea şi orez în Sibiu

In legătură cu lipsa de cafea şi orez, ce s'a simţit în ultimul timp pe piaţa Sibiului, am căutat a cere informaţiuni dela autorităţile însărcinate cu înfrânarea şi reprimarea speculei ilicite, de unde am aflat cele ce urmează:

Lipsa de cafea şi orez semnalată în ultimul timp, se datorează faptului că aceste mărfuri se aduc din străinătate, iar între împrejurările actuale, transportul lor se face foarte greu. Această lipsă, nu se datorează nici unei intenţiuni de specula din partea comercianţilor, cum ar fi sustragerea din comerţ sau dosirea acestor mărfuri. Guvernul sesizat de acest fapt' a luat măsurile necesare pentru a se importa şi aproviziona populaţia cu cantitatea necesară de cafea şi orez.

Ajutorarea concentraţilor sibieni

Se aduce la cunoştinţa generală, că în conformitate cu hotărârile luate de adunarea generală, ţinută la Primăria Municipiului Sibiu în ziua de 16 Ianuarie a. c., echipe format, din 1—3 persoane vizitează pe cetăţenii Sibieni, la domiciliu, în scopul de a colecta bani pentru ajutorarea familiilor nevoiaşe a celor concentraţi, indiferent de origine etnică sau credinţe religioase. Colecta a început în ziua de 23 Ianuarie 1940.

Toţi cetăţenii, cari nu sunt funcţionari publici sau particulari, nici pensionarii publici şi cari prin urmare, *nu au semnat contribuţii lunare şi benevole pe listele lansate deja de Primărie la instituţiile publice sau întreprinderile particulare*, sunt rugaţi să-şi dea obolul lor, semnând lunar o sumă potrivită sau plătind o sumă anuală, pentru acest scop.

Se atrage atenţia, că semnăturile şi plăţile se vor face exclusiv în mâinile persoanelor formând echipele oficiale cu autorizaţiile respective, emise de Primărie, Pentru orice sumă încasată, se va elibera chitanţă din registru cu matcă şi prevăzute cu ştampila Primăriei.

Contribuiţi pentru ajutorarea concentraţilor!

Societatea „Principele Mircea" Filiala Sibiu face un călduros apel către toţi binevoitorii, cari i-au dat şi până acum sprijinul neprecupeţit, de a-i veni şi în anul acesta în ajutor.

Timpurile grele, prin care trecem, nu permit să aranjăm Serate dansante în timp ce oştaşii noştri stau de veghe departe de familiile lor.

Aceste serate dansante — cu tombolă — constituiau cele mai bune isvoare de venite pentru Societăţile de binefacere şi, întrucât acum cerinţele şi mizeria cresc din zi în zi, rugăm Onor. public, care a contribuit în totdeauna cu mărinimie la aceste manifestaţiuni fie cu bani sau obiecte pentru tombolă şi bufet. să binevoiască a-şi da obolul de astădată în bani, pentru a ne da posibilitatea de a continua opera noastră, de ajutorare a celor mici, lipsiţi de sprijinul părinţilor, care pentru a ne asigura liniştea şi-au părăsit căminul şi au plecat să-şi facă datoria către Tron şi Ţară.

Cu siguranţă şi ei vor fi mai liniştiţi, ştiind că în absenţa lor, noi vom purta grija copilaşilor lăsaţi acasă.

Donaţiile se primesc la Drogheria Baciu în Sibiu, strada Regina Maria, sau de către Doamnele din Comitet.

Rubrica breslelor

Comunicat

Breasla Patronilor Meseriaşi Lemnari „Ţinutul Mureş" invită pe toţi membrii săi să se conformeze următoarelor puncte:

I. Fiecare patron, care încă nu şi-a ridicat cartea de Meşter dela Camera de Muncă, să se prezinte cât mai curând spre a şi-o ridica.

II. Toţi aceia, care încă nu au făcut cerere pentru Brevete, să o facă, de oarece în conformitate cu legea de pregătire şi organizare a meseriaşilor din 1937, toţi patronii posesori de cărţi de Meşter sunt obligaţi să aibă şi Brevet de meserie, spre a putea funcţiona şi de aşi putea exercita meseria, fără de care dela data de 31 Decemvrie 1939 nimenea nu mai are dreptul de a funcţiona pe cont propriu şi conform legii se va proceda în curând la închiderea acelor ateliere care nu vor întruni condiţiunile mai sus arătate.

Pentru obţinerea Brevetului trebuiesc următoarele acte: a) Cartea de Meşter, b) Autorizaţia de funcţionare a Serviciului Sanitar, c) Chitanţa sau recipisa de plata sumei de 200 lei dela Casa Asigurărilor Sociale şi o adeverinţă din partea Breslei, însoţite toate de o cerere timbrată 8+1 către Camera de Muncă, fără nici o altă taxă sau plată. Se atrage încă odată atenţia acelora, care încă din diferite motive nu au subscris la împrumutul pentru înzestrarea Armatei, că au datoria sfântă, de a semna şi subscrie pentru înzestrarea scumpei noastre Oştiri, ca bine înarmată să-şi poată îndeplini nobila misiune ce o are, apărându-ne hotarele pe veci româneşti.

Pentru ori şi ce alte lămuriri secretariatul Breslei stă la dispoziţia membrilor în ori şi ce zi.

Sibiu 15 Ianuarie 1940.

Preşedinte, *George Baciu*

Secretar g-ral Maniţiu Ioan

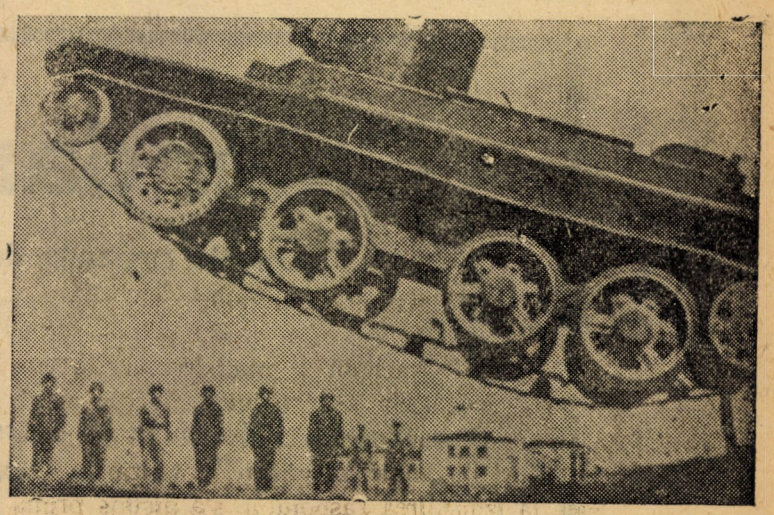

Tanc francez urcând o coastă

Nu e basm, ci purul adevăr!

A fost odată un animal carea ieşea în fiecare seară din adăpostul său situat în mijlocul bălţilor şi se îndrepta spre locuinţele bieţilor oameni fără apărare spre a-i otrăvi, provocând moartea multora din ei... E oare acesta începutul unui basm din timpurile când oamenii credeau încă în zmei şi vrăjitori? Ba dimpotrivă! E un trist adevăr al epocei moderne. Există de fapt un animal care face zilnic mai multe victime ca războiul cel mai sângeros!

Dar care e oare acel teribil animal care face atâta rău oamenilor? E oare un şarpe sau vreo altă reptilă nemiloasă? Nu! Nu e un animal mare şi teribil, ci o mică şi frumoasă insectă cu aripi fine ca de mătase şi cu picioare mici şi delicate care dansează seara şi în amurg în roiuri mari şi pe care majoritatea oamenilor nu o recunosc ca cel mai înverşunat duşman al omenirii. E ţânţarul, cauza paludismului!

Pericolul cu pricina rezultă clar din următoarele cifre alarmante: în 1937 au murit din pricina malariei numai în Indiile Britanice 1.200.000 persoane: o treime din locuitorii globului se află sub ameninţarea constantă a spectrului împotriva acestei boli. Savanţi renumiţi şi-au consacrat viaţa pentru soluţionarea acestei probleme urgente.

Până acum chinina a permis să se obţină cele mai bune rezultate. Intâi pentrucă tratamentul preventiv cu ajutorul chininei e simplu: întrebuinţând 0 grame 40 centigrame de chinină pe zi în timpul epocei febrei — ne apărăm de infecţiune. După recomandaţiile Comisiunei Paludismului depe lângă Societatea Naţiunilor, e suficient pentru tratamentul malariei de o doză zilnică de 1 gram până la 1 gram 30 centigrame de chinină timp de 5—7 zile. In raportul său publicat în 1938 aceiaş Comisiune a Paludismului accentuiază la pagina 130 faptul că printre medicamentele antipaludice, chinina ocupă încă primul loc în practică curentă din cauza eficacităţii sale clinice, a toxicităţii sale aproape nule şi a cunoştinţei atât de răspândite a întrebuinţării şi posologiei sale.

Să terminăm acum povestea: a fost odată un animal care timp de secole a transmis malaria omului, dar au fost şi oameni cari şi-au consacrat viaţa umanităţii reuşind să găsească remediul ce ne permite să combatem flageul: chinina (241).

FRICŢIUNEA
HORIA
la GRIPĂ • RĂCELI • NEVRALGII

Judecătoria de pace mixtă Sibiu secţia c. f.

No. 3656|1939 c. f. 14922

Extract din publicaţiunea de licitaţie

In cauza de executare făcută de urmăritoarea Societatea Cooperativă de păstrare şi împrumut la felul Reiffeisen cu reşedinţa în Vurpăr contra urmăriţilor Henning Petru şi soţia născ. Loprich Ecaterina,

Judecătoria

A ordonat licitaţiunea execuţională în ce priveşte imobilul situat în comuna Vurpăr circumscripţia Tribunalului Sibiu, cuprinse în c. f. a comunei Vurpăr No. 1998 şi No. top. 1685 în valoare de 1200 Lei cu preţul de strigare de 900 Lei, No. top. 1686 în valoare de 1600 Lei cu preţul de strigare de 1200 Lei, No. top. 1688 în valoare de 800 Lei cu preţul de strigare de 600 Lei, No. top. 1687 în valoare de 6000 Lei cu preţul de strigare de 4500 Lei. No. top. 1691 în valoare de 17.200 Lei cu preţul de strigare de 12.900 Lei, No. top. 1692 în valoarea de 21.000 Lei cu preţul de strigare de 15.650 Lei, No. top. 1693 în valoare de 7206 Lei cu preţul de strigare de 5400 Lei, No. top. 1694 în valoare de 2400 Lei cu preţul de strigare 1800 Lei, No. top. 1695 în valoare de 240 Lei cu preţul de strigare de 180 Lei, No. top. 1684 în valoare de 1700 Lei cu preţul de strigare de 1275 Lei pe lângă menţinerea dreptului de uzufruct viager intabulat sub C. 2 în favoarea lui Javorek Iosif vădv., asupra ¼ parte a imobilele sub No. top. 1691, 1692, 1693, 1694, 1695, 1684, asupra imobilului din ff No. 2004 şi No. top. 651/2 652/2, în valoare de 30.000 Lei cu preţul de strigare de 23.500 Lei asupra ½ parte din ff. 342 şi No. top. 1696 în valoare de 7500 Lei cu preţul de strigare de 5625 Lei No. top. 1697 în valoare de 5000 Lei cu preţul de strigare 3750 Lei şi No. top. 1698 în valoare de 5000 Lei cu preţul de strigare de 3750 Lei pe lângă menţinerea dreptului de uzufruct viager intabulat în favoarea lui Lederer Gheorghe văd., asupra 1/3 parte a imobilele sub No. top. 1696, 1697, asupra ¼ parte din imbilul din ff No. 651 şi No. top. 3170 în valoare de 200 Lei cu preţul de strigare de 50 Lei. asupra ¼ parte din ff. 1404 şi No. top. 3173 valoare de 150 Lei cu preţul de strigare de 110 Lei, No. top. 3168 în valoare de 100 Lei cu preţul de strigare de 75 Lei No. top. 3171 în valoare de 750 Lei cu preţul de strigare de 575 Lei, No. top. 3172/1 în valoare de 350 Lei cu preţul de strigare 265 Lei, No. top. 3172/2 în valoare de 20 Lei cu preţul de strigare de 15 Lei.

Asupra 3/27 parte din imobilul cuprins în cf. No. 992 şi No. top. 1331, 1333, 1335, în valoare de 500 Lei cu preţul de strigare de 375 Lei, No. top. 1336, 1337, 1338, 1339, în valoare de 40 Lei cu preţul de strigare de 30 Lei, pe lângă menţinerea dreptului de uzufruct viager intabulat în favoarea lui vădv. Henning M. Regina născ. Dengel în ¼ parte asupra 5/12 parte din ff. No. 1646 şi No. top. 3240 în valoare de 7500 Lei cu preţul de strigare de 5625 Lei, No. top. 3241 3242 în valoare de 1500 Lei cu preţul de strigare de 1125 Lei pe lângă menţinerea dreptului de uzufruct viager intabulat în favoarea lui văd. Sofia Mihail Lederer născ. Schuster.

Pentru încassarea creanţei de 118.869 Lei, capital şi accesorii.

Licitaţiunea se va ţine în ziua de 20 luna Februarie anul 1940, ora 15, în localul oficial al c. f. din Sibiu Strada Carmen Sylva No. 7, uşa 33 parter.

Sibiu, la 23 luna lunie anul 1939.

Judecător-Şef dir. c. f.

N. Coman mp. **Dr. S. Jurca** mp.

Nr. 1902/1939 14923

Publicaţiune de licitaţie

Subsemnatul portărel pe lângă tribunalul Sibiu prin aceasta publică, că în baza deciziunii Nr. 11426/939 şi Nr. G. II. 13484|939 a judecătoriei mixte Sibiu în favorul reclamantei Banca de Industrie şi Comerţ s. a. Sibiu repr. prin advocatul Dr. Julius Ziegler din Sibiu contra.... pentru încasarea creanţei de 3030 Lei şi acc., se fixează termen de licitaţiune publică judiciare pe

13 Februarie 1940, ora 3 d. m.

la faţa locului în Sibiu, Piaţa Regele Ferdinand 19 unde se vor vinde prin licitaţiune publică judiciară 2 maşini de scris în valoare de 11.000 lei. In caz de nevoie şi sub preţu de estimare.

Pretenziunea, care e de încassat face 3030 lei capital dobânzile cu 7½% socotind din 8 Iulie 1939, iar spesele până acum stabilite de 1519 Lei.

Intrucât mobilele cari ajung la licitaţie ar fi fost sechestrate şi de alţii şi aceştia şi-ar fi câştigat dreptul de acoperire, licitaţiunee prezentă este ordonată şi în favorul acestora în senzul art. XLI. 1908 § 2c.

Sibiu, la 18 Ianuarie 1940.

Portărel,

Dr. Baku

Judecătoria Mixtă Sibiu secţia cf.

No. 6607|939. cf. 14924

Extract din publicaţiunea de licitaţie

In cauza de executare pornită de urmăritorul Dr. Aurel Achimescu contra urmăritului Dr. Lazar Matyas:

Judecătoria

A ordonat licitaţiunea din nou în baza supraofertei în ce priveşte imobilele situate în comunele Sibiu, Turnişor, Hamba circumscr. Judec. Sibiu cuprinse în cf. a comunei Sibiu, Turnişor şi Hamba şi anume din cf. Hamba No. 93 No. top. 760 cu preţul de strigare de 3100 lei, apoi 1/4 parte din imobilul din cf. Turnişor 1013 No. top. 331|2|2, cu preţul de strigare 8300 lei. Plus oferta Olga Matyas. Apoi din cf. Turnişor No. 2145 No. top. 10204|358 cu preţul de strigare 5120 lei din cf. Turnişor 3220, No. top. 9532|22 cu preţul de strigare 3860 lei apoi 1|4 parte din imobilul din cf. Sibiu No. 1117 No. top. 5469, 5470 cu preţul de strigare 31.500 lei, plus oferent Petre Herbert; pentru încasarea creanţei de 738,242 lei capital şi accesorii precum şi pentru încasarea creanţei de 7600+3422 lei capital şi accesorii a Institutului de credit fonciar Sibiu, şi de 6450+23,627 lei capital şi accesorii a lui Dr. Aurel Achimescu şi de 100.000 lei capital şi accesorii a lui Dr. Dumitru Manoliu.

Licitaţiunea se va ţine în ziua de 10 Februarie anul 1940 ora 16 în localul oficial al cf. strada Carmen Sylva No. 7, parter No. 33.

Dată în Sibiu, la 23 Decembrie 1939.

Judecător, **Dr. G. Preinesberger**

Directorul cărţii funduare: **Dr. S. Jurca**

Cetiţi publicaţiile din
„Foaia Poporului“

O mare şi variată
Bibliotecă de împrumut
cu cărţi literare româneşti
şi străine, moderne şi vechi
a deschis
Librăria „Foaia Poporului“ Sibiu
Stada Regina Maia No. 57
Informaţii personale se
dau fără nici o obligaţie

Calendarul Poporului pe 1940
se poate comanda dela *Librăria „Foaia Poporului“ Sibiu*, strada Regina Maria nr. 57
Preţul **15 lei** bucata
Cine comandă dela 10 bucăţi în sus, primeşte rabatul obişnuit. Nu cumpăraţi alt calendar, până când nu vedeţi acesta.
De vânzare peste tot locul, la librării şi chioşcuri.