BIBLIOTECA „ASTRA"
SIBIU

PROLETARI DIN TOATE ȚĂRILE, UNIȚI-VĂ!

Tribuna SOCIALISTĂ

Anul XXXV, nr. 8 108
Duminică, 21 august
1983
4 pagini,
50 bani

ORGAN AL COMITETULUI JUDEȚEAN SIBIU AL P.C.R. ȘI AL CONSILIULUI POPULAR JUDEȚEAN

În întîmpinarea marii noastre sărbători naționale

Întreprinderea mecanică Sibiu: raport muncitoresc

23 August

Nu o dată am avut prilejul de a consemna, în coloanele ziarului nostru, fapte de muncă ale harnicului colectiv de constructori de mașini-unelte de la Întreprinderea mecanică Sibiu. Iată acum, în preajma marii sărbători naționale, momentul de a întregi tabloul realizărilor în producție, pe primele luni ale acestui an, care se constituie în raportul muncitoresc al celor ce muncesc la această unitate economică sibiană: planul la producția netă a fost depășit cu 11,3 milioane lei, producția marfă vîndută și încasată a înregistrat o depășire de 11,6 milioane lei, iar investițiile – 2,5 milioane lei. Unul dintre indicatorii de bază – producția fizică – a fost realizat în proporție de 114,8 la sută, cu o depășire de 24,6 milioane lei. Au fost obținute importante economii la costurile de producție. Sporurile de producție înregistrate au avut la bază creșterea productivității muncii, indicator la care colectivul de aici raportează o depășire de 4 200 lei/persoană. Una dintre preocupările constante ale celor ce muncesc în această întreprindere a fost și este înnoirea și modernizarea produselor, acestea reprezentînd actualmente 70 la sută din producția marfă realizată. Între acestea putem enumera: presele de decupaj fin de 100, 160 și 250 t.f., presele pentru cauciuc de 60, 90 și 120 cmc., agregatul de suflat corpuri cave de 1,5 l și 225 l, foarfecele pentru cuve de frigidere, presele cu batiu bobinat – sînt alte cîteva utilaje executate numai în primele 6 luni ale acestui an, a căror valoare depășește 30 milioane lei. Să adăugăm aici preocuparea tinerilor, a organizațiilor U.T.C. din întreprindere, care au lansat mai multe inițiative privind reducerea importurilor. Beneficiile întreprinderii au fost suplimentate cu peste 500 000 lei prin eforturile tinerilor, atît la înlocuirea importurilor cît și la obținerea producției suplimentare.

OFENSIVA ÎNNOIRII TEHNICE

Colectivul de oameni ai muncii de la **Fabrica de elemente hidropneumatice a întreprinderii „Balanța" Sibiu** a realizat în primele 7 luni ale anului o producție netă suplimentară în valoare de peste 18 milioane lei.

În această perioadă, inginerii și tehnicienii de aici au executat documentații tehnice pentru 173 sortotipodimensiuni de aparatură hidraulică și panouri hidraulice pentru mașini unelte și agregate.

Cadrele tehnice ale întreprinderii și-au adus o contribuție deosebită la omologarea a 117 produse de elemente hidraulice, cît și la executarea a 11 prototipuri și la omologarea a 9 aparate de măsură și control. Pe de altă parte, ele au contribuit efectiv la îndeplinirea a 80 măsuri din planul M.T.O., cu o eficiență economică de 3 milioane lei.

Cu recunoștință, despre oameni care nu știu astîmpărul odihnei...

File de reportaj

REMEMBER. Documente de arhivă și chiar un... martor ocular nonagenar ne prezintă Sibiul drept cel dintîi oraș din țară străbătut de un troleibuz. Evenimentul se petrecea în august 1904 și va rămîne în memoria noastră, cu deosebire, ca o curiozitate a începutului de veac, chiar dacă mai marii transportului în comun de atunci, supraevaluînd potențele troleibuzului, l-au obligat să gîfîie pe costișa Ursulinelor, între gară și parcul Sub arini, grăbindu-i sfîrșitul. Ceea ce s-a și întîmplat cîteva săptămîni mai tîrziu cu bizarul vehicul ce utilizase, în scurta-i existență, roți din... lemn și care, se pare, se încăpățîna să coboare același deal al Ursulinelor pe traiectorii mereu imprevizibile ce atentau la securitatea tradiționalei deplasări per pedes. În toamna anului următor (1905), sibienii se întîlneau cu tramvaiul...

ADEVĂRATA PREMIERĂ, Miercuri, 17 august 1983. Festivitatea de la poarta Întreprinderii județene de transport local Sibiu e scurtă. Tovarășul Mihai Căpraru, directorul întreprinderii, raportează încheierea — cu 135 zile mai devreme — a lucrării de introducere a transportului electric în municipiul Sibiu (termenul inițial prevăzut a fost 30 decembrie a.c.) și chiar devansarea, cu 7 zile, a propriului angajament al colectivului de muncă de la I.J.T.L.S. Altfel spus, acționînd cu prichepere și dăruire, cu deplină responsabilitate, oamenii muncii de aici au dovedit așa cum a cerut secretarul general al partidului, tovarășul Nicolae Ceaușescu, la Consfătuirea de lucru din 2—3 august a.c. — că sînt „buni specialiști" și că se străduiesc să devină, în același timp, și „buni revoluționari". Fiind vorba, așadar, de o realizare tehnică în adevăratul înțeles al cuvîntului, de un succes purtînd amprenta spectaculoasei revoluții tehnice făptuite în țara noastră.

(Continuare în pag a IV-a)

Reportaj realizat de
Mircea BIȚU

Depășirea planului de prestații

În cinstea marii sărbători, oamenii muncii de la I.J.G.-C.L. au depășit planul de prestații pe total întreprindere cu 13,5 milioane lei. Volumul total al serviciilor prestate către populație a fost și el depășit cu peste 27,5 milioane lei.

Semnificativ este faptul că aceste depășiri au fost obținute în condițiile reducerii cheltuielilor de producție cu 23 lei, ceea ce s-a reflectat în realizarea de beneficii peste plan în valoare de aproape 7 milioane lei.

Activitate rodnică, susținută, pe ogoarele Blăjelului

La zi în agricultură

Cooperativa agricolă de producție Blăjel este o unitate despre care am avut prilejul să vorbim în ultima perioadă mai ales la modul laudativ. Și aceasta nu întîmplător, pentru că într-adevăr, rezultatele obținute, pulsul activității cotidiene certifică faptul că lucrătorii ogoarelor de aici, și nu numai ei, după cum se poate deduce din secvențele pe care le vom reda mai jos, muncesc cu dăruire și abnegație. Înainte de a da curs unor constatări făcute în timpul unui raid întreprins recent pe ogoarele unității, să consemnăm doar un exemplu care demonstrează vrednicia oamenilor acestor locuri. În acest an C.A.P. Blăjel a predat la fondul de stat 273 tone orz, onorîndu-și astfel sarcina asumată, și 610 tone grîu, adică cu 190 tone mai mult decît cantitatea planificată. La restul culturilor, după cum ne spunea președintele unității, Ioan Bucur, planul de producție va fi realizat și depășit.

Pentru că e timpul cînd fiecare unitate se preocupă să asigure cît mai multe furaje în cămările zootehniei, putem argumenta afirmația de mai sus prin faptul că C.A.P. Blăjel, față de necesarul de 641 tone înscris în balanța furajeră, a realizat pînă în prezent peste 800 tone, estimîndu-se pînă la finele campaniei recoltarea unei cantități de 1 070 tone. Este firesc, pentru că strîngerea și depozitarea furajelor a constituit în acest an o preocupare de căpătîi a tuturor locuitorilor, nu doar a cooperatorilor. În ziua raidului nostru, de pildă, i-am întîlnit la lucru în baza furajeră, alături de cooperatori, și pe Ioan Andrei, Ioan Hațegan și Nicolae Gherman, oameni ai muncii la Întreprinderea mecanică Mediaș.

Mai semnificativ este faptul că alături de cei mari am

(Continuare în pag. a II-a)

Nicolae IVAN

În atenția dv.!

Conducătorii auto sînt informați că în ziua de 21 august 1983 pot circula toate autoturismele proprietate personală, indiferent de numărul de înmatriculare, cu soț sau fără soț, al autoturismului.

În vederea reducerii efortului valutar, de curînd, la întreprinderea „Flamura roșie" din Sibiu a intrat în funcțiune o instalație pentru fabricarea vîrfurilor la creioanele cu fibră, proiectată și executată în cadrul întreprinderii. Demn de remarcat este și faptul că noul utilaj permite obținerea unor vîrfuri la nivelul caracteristicilor celor din import
Foto: Fred NUSS

JUDEȚUL SIBIU: *fapte și împliniri în evul socialist* (în pagina 3)

CONTRIBUȚII MILITARE SIBIENE LA ELIBERAREA PATRIEI

23 AUGUST 1944 — în istoria noastră

În istoria poporului nostru ziua de 23 August a marcat începutul victorios al revoluției de eliberare socială și națională, antifascistă și antiimperialistă. Constituie un titlu de mîndrie patriotică pentru noi faptul că, în urmă cu 39 de ani, ostașii, sau oamenii fără uniformă de pe străbunele plaiuri sibiene, la chemarea Partidului Comunist Român, și-au adus contribuția la eliberarea patriei de sub dominația Germaniei fasciste, la alungarea trupelor germano-hortiste din Ardealul străbun, la eliberarea Ungariei, a Cehoslovaciei și Austriei, pînă la obținerea victoriei finale asupra agresorului din Europa.

Rememorînd faptele, evidențiem că la Sibiu și-a avut reședința Comandamentul Armatei 1 teritorială română care a condus operațiunile insurecționale și o parte din operația de acoperire (23 august — 5 septembrie 1944), de la nord și vest de Carpați, urmînd linia granitei între Întorsura Buzăului și Orșova. Tot aici, s-a elaborat, în cadrul secției de operații a Armatei, concepția și documentul cu privire la operația de acoperire a frontierelor de nord-vest. În timpul insurecției și operației de acoperire, Armata 1 a avut în subordine și a acționat cu: Corpul 6 teritorial, Corpul de munte, Corpul 7 teritorial, cu marile unități și unitățile componente, școlile militare de ofițeri și subofițeri din Transilvania și Banat, unitățile de aviație și antiaeriană dislocate pe acest teritoriu, Centrul de instrucție al infanteriei din Făgăraș, Centrul de instrucție al cavaleriei din Sibiu, unitățile de grăniceri, Regimentul 3 căi ferate, formațiunile de spate, subcentrele de premilitari, cercurile teritoriale Tîrnava Mare, Tîrnava Mică, Făgăraș, Alba Iulia, Sibiu, Cluj, Turda și altele.

Punctînd doar cîteva din acțiunile de luptă ale unităților de pe meleagurile sibiene în perioada august-octombrie 1944, vom începe cu Corpul 6 armată operativ:

În zilele de 24—25 august, din inițiativa Corpului 6 operativ, se constituie la Rîmnicu Sărat din unitățile venite din Moldova, Detașamentul motorizat „Azur". În ziua de 28 august, Corpul 6 armată, prin Detașamentul „Azur", a dezarmat o coloană germană la Drăgănești-Gheorghița pe rîul Prahova, capturînd 3 generali, 3000 de prizonieri, 200 de mașini, două tancuri grele și 8 tunuri antiaeriene de 88 mm. Prin capturarea celor 3 generali hitleriști, s-a realizat scoaterea din acțiune a conducerii fortelor germane din țara noastră, fapt deosebit de

(Continuare în pag. a IV-a)

Colonel V. NEGHINĂ

Șantierele muncii patriotice, o înaltă școală a tineretului

„Dorim ca tinerii brigadieri, tineretul patriei noastre să-și înscrie numele și în această uriașă activitate revoluționară de transformare a naturii, de punere a unei baze trainice pentru bunăstarea poporului, pentru independența patriei!"

NICOLAE CEAUȘESCU

Pentru întregul tineret al patriei, ziua de 19 august 1983 va rămîne înscrisă cu litere de aur în istoria organizației revoluționare a tinerilor comuniști din tara noastră: în prezența tovarășului Nicolae Ceaușescu, secretarul general al partidului, președintele Republicii — cel mai iubit și stimat fiu al poporului, părintele drag al tinerei generații —, a avut loc sărbătorirea împlinirii a 35 de ani de la constituirea primelor șantiere naționale ale tineretului. Grandioasa manifestare de pe stadionul „23 August" din Capitală, desfășurată în aceste zile de puternic avînt creator, cînd oamenii muncii de pe întreg cuprinsul țării raportează în cinstea marii noastre sărbători naționale remarcabile succese în toate domeniile, s-a constituit într-un moment de emoționantă evocare a participării tinerei generații pe șantierele patriei, la dezvoltarea și înflorirea României socialiste, la înălțarea ei pe culmi tot mai înalte de civilizație și progres.

Asemenea tineretului patriei, tinerii din județul nostru — români, germani, maghiari — au învățat și s-au format, ca viitoare cadre de nădejde, ca revoluționari, la înalta școală a muncii. Faptele de abnegație și eroism civic pe care le-au săvîrșit în urmă cu trei decenii și jumătate înaintașii lor de pe primele șantiere ale reconstrucției **Agnita — Botorca, Rumbești — Livezeni, Salva-Vișeu** și atîtea alte locuri, s-au înscris cu litere de aur în marea Carte de aur a muncii patriotice desfășurată de tînăra generație. Ele au deschis drumul unor nobile tradiții de muncă, de efort creator dăruit fără rezerve, cu abnegație și cutezanță, cauzei partidului propășirii și înfloririi patriei. Pe drumul glorios al acestor nobile și revoluționare tradiții merg astăzi zeci și zeci de mii de tineri sibieni, cu respectul și mîndria pe care ți le dau carnetul și insigna de brigadier — onorante și trainice simboluri ale muncii patriotice.

La 35 de ani de la primele șantiere naționale ale tineretului, o nouă generație tînără își confirmă vocația constructivă pe marile șantiere naționale, cum sînt cele de la Canalul Dunăre — Marea Neagră, sistemul hidroenergetic „Porțile de Fier II", Combinatul minier Oltenia etc., precum și pe numeroasele șantiere județene și locale. Printre ei, la loc de frunte, se află semnăturile de abnegație și dăruire revoluționară ale uteciștilor sibieni. Astfel, din 1977 și pînă în prezent brigăzile tineretului din județul nostru au ocupat 10 locuri I, II și III în întrecerea dintre județe pe marile șantiere naționale ale tineretului. Numai pentru activitatea desfășurată în 1982, Comitetului județean Sibiu al U.T.C. i-au fost decernate, anul acesta, cinci „Diplome de onoare" ale C.C. al U.T.C. De menționat că, la data de 13 august a.c., organizația județeană a tineretului a raportat realizarea integrală a planului și angajamentului muncii patriotice pe acest an, realizînd un volum de lucrări de 374,8 milioane lei, la care au participat peste 21 000 tineri din întreprinderile instituțiile și școlile județului.

Înțelegînd că nici o izbîndă smulsă timpului nu este și nu poate fi ușoară, tinerii brigadieri sibieni, toți tinerii României socialiste, urmînd exemplul comuniștilor, îndemnurile mobilizatoare ale tovarășului Nicolae Ceaușescu, sînt angajați cu toate forțele, cu devotament și patos revoluționar, în vasta operă de înfăptuire a mărețelor obiective stabilite de Congresul al XII-lea și Conferința Națională ale partidului — garanție a ridicării patriei noastre pe noi culmi de civilizație și progres.

Lucian JIMAN

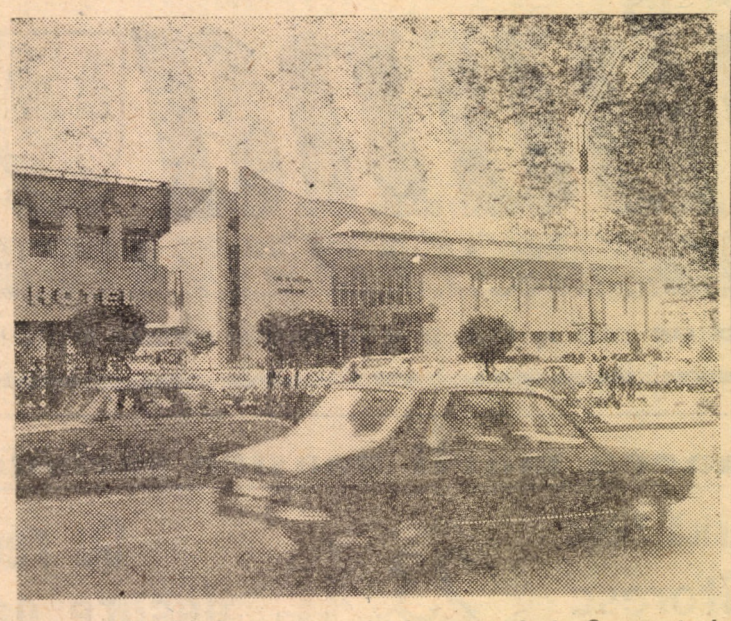

Anii socialismului, în special perioada scursă de la Congresul al IX-lea al P.C.R. și intrată în istorie ca „Epoca Ceaușescu", au schimbat fața așezărilor patriei noastre. O dovadă în acest sens o reprezintă și centrul municipiului Sibiu Foto: Fred NUSS

O nouă promoție de absolvenți ai școlilor militare

Ieri, la Școala militară de ofițeri activi „Nicolae Bălcescu", a avut loc ceremonia înălțării în grad și trecerii în rîndurile cadrelor active ale armatei a absolvenților promoției „23 August 1983", din școlile militare de ofițeri activi „Nicolae Bălcescu", „Ion Vodă" și „Transmisiuni".

La ceremonie au luat parte tovarășii Vasile Bărbulet, membru al C.C. al P.C.R., prim-secretar al Comitetului județean Sibiu al P.C.R., președintele Consiliului județean al apărării, general-locotenent Gheorghe Gomoiu, membru al C.C. al P.C.R., adjunct al ministrului apărării naționale, reprezentanți ai comandamentelor de arme, veterani, subunități de gărzi patriotice, detașamente ale tineretului pentru apărarea patriei, pionieri, membri ai familiilor celor care au trăit momentul solemn al înălțării în grad. Ceremonia a început cu intonarea Imnului de Stat al Republicii Socialiste România și cu prezentarea onorului la drapelele de luptă.

Despre semnificația înălțării în grad a tinerilor absolvenți și despre suprema datorie de apărare a patriei, împreună cu întregul popor, a vorbit tovarășul general-locotenent Gheorghe Gomoiu.

În continuare, în cuvîntul său, tovarășul general-maior Taiche Mitroiescu, comandantul garnizoanei, a subliniat că actuala promoție de cadre active ale armatei a fost formată într-o strînsă și organică legătură cu cerințele doctrinei militare naționale, cu exigențele Directivei comandantului suprem. În numele proaspetilor absolvenți au luat cuvîntul sublocotenent Oana Lupea, lt. Claudiu Vecerdea, lt. Ovidiu Foamete și lt. Vasile Sîrbu.

Într-o atmosferă însuflețitoare, de puternică angajare, participanții la festivitate au adresat o telegramă tovarășului **Nicolae Ceaușescu**, secretar general al Partidului Comunist Român, președintele Republicii Socialiste România, comandantul suprem al forțelor noastre armate, în care se exprimă profundul omagiu, devotamentul și dragostea fierbinte pentru cel mai iubit și stimat fiu al poporului, hotărîrea de a împlini misiunile încredințate precum și atașamentul nețărmurit al tuturor militarilor la idealurile comuniste ale țării.

Ceremonia s-a încheiat cu defilarea subunităților proaspetilor absolvenți.

În aceeași atmosferă însuflețitoare, de puternică angajare a avut loc ceremonia înălțării în grad a absolventilor din Școala militară de maiștri și subofițeri „Gheorghe Lazăr".

Colonel V. NEGHINĂ

PROGRAMUL de funcționare a unităților comerciale și prestatoare de servicii în zilele de 21—24 august a. c.

Duminică, 21 august – program normal de lucru.

Luni, 22 august – unitățile alimentare, nealimentare, prestatoare de servicii și legume-fructe vor avea orarul prelungit cu o oră seara. Unitățile de alimentație publică vor funcționa după orarul normal.

Marți, 23 August – unitățile comerciale alimentare, nealimentare, prestatoare de servicii, de legume-fructe vor fi închise. Unitățile de alimentație publică vor fi deschise de la ora 11.

Miercuri, 24 August – unitățile de pîine, lapte, legume-fructe, sifonării, tutungeriile vor funcționa între orele 7–10. Unitățile de alimentație publică vor avea program normal. Unitățile care se deplasează la locurile de agrement în zilele de 23–24 August vor funcționa între orele 9–20.

AGENȚIA DE VOIAJ C.F.R. SIBIU: în 21 și 22 august – program normal (orele 7–20), în 23 August agenția e închisă, iar în 24 August va funcționa după orarul 7–13.

FILIALA JUDEȚEANĂ A.C.R. SIBIU: între 21–24 august, toate stațiile de asistență tehnică ale filialei vor funcționa cu program normal (8–23). Informații la telefon 1 23 45.

DACIA SERVICE. În zilele de 23 și 24 August acordă asistența tehnică între orele 8–13 prin stațiile din Sibiu și punctele din Miercurea Sibiului și Cisnădie.

FARMACII.

23 August – Farmacia nr. 24, program permanent (zi și noapte).

24 August ● între orele 7–14,30 – farmaciile nr. 22 Hipodrom și nr. 23 din Piața Republicii; ● între orele 14–21,30 – farmacia nr. 19 din str. Turnului nr. 14; ● Farmacia nr. 24 asigură serviciul de gardă.

UNITĂȚILE P.T.T.

Cabinele telefonice. 23 și 24 August: Sibiu – cabina din str. N. Bălcescu – între orele 6–23; cabina din str. V. Aaron – între orele 13–21.

În toate localitățile din județ unde funcționează centrale telefonice, programul cabinelor va fi între orele 7–21.

Prestații de poștă. În municipiul Sibiu va funcționa ghișeul din Piața Gării – între orele 8–12.

Unitățile de desfacere a presei prin vînzare cu bucata care vor fi deschise numai în ziua de 23 August: **Sibiu** – chioșc hotel Bulevard, chioșc B-dul Victoriei, chioșc str. N. Bălcescu, chioșc holul stației C.F.R., chioșc Hipodrom I, chioșc Piața Cibin. Programul de funcționare al acestora va fi între orele 6–13.

În municipiul **Mediaș** va funcționa chioșcul din Piața Republicii, între orele 9–13.

ÎN ÎNTÎMPINAREA ZILEI DE 23 AUGUST

Însemne ale forței creatoare a oamenilor muncii din Mediaș

Excelentă inițiativa Consiliului municipal al sindicatelor din Mediaș de a organiza, la casa de cultură, o expoziție a rezultatelor activității de creație tehnico-științifică din unitățile economice ale municipiului. Expoziția – rod al gîndirii creatoare a muncitorilor, maiștrilor, inginerilor și tehnicienilor din 12 întreprinderi și institute de cercetare mediașene, expresie a densei activități desfășurate în Festivalul național „Cîntarea României" și dedicată aniversării a 39 de ani de la victoria revoluției de eliberare socială și națională, antifascistă și antiimperialistă – prezintă într-o grupare sugestivă o largă gamă de produse noi și modernizate. Manifestarea își dezvăluie întreaga semnificație dacă avem în vedere faptul că, în primii doi ani și jumătate ai actualului cincinal, activitatea de creație științifică în municipiul Mediaș a cunoscut cote mereu ascendente. Iată cîteva argumente. În 1981 activitatea ilustrată în expoziție a avut 193 de obiective la realizarea cărora au fost antrenați 8 652 de oameni ai muncii și care s-au materializat într-o eficiență economică de aproape 75 de milioane lei. În 1982 eficiența economică a celor 457 de obiective realizate de 9 878 de oameni ai muncii s-a ridicat la 144 milioane lei, iar în primele șase luni ale acestui an au atins cifra de 87 milioane lei ca urmare a eforturilor creatoare a 12 840 de muncitori, maiștri, tehnicieni și ingineri care au materializat, în intervalul de timp amintit, 211 obiective de creație tehnico-științifică. Beneficiind de o permanentă și competentă îndrumare din partea Comitetului municipal de partid, mișcarea de invenții și inovații, organizată de Consiliul municipal al sindicatelor, prin comisia inginerilor și tehnicienilor, se află în continuu proces de afirmare și consacrare, locurile 1 obținute, în anul 1982, pe județ de către I.C.P.A.O. și „Vitrometan" stînd mărturie preocupărilor fructuoase în acest domeniu.

O cît de succintă trecere în revistă a exponatelor trezește sentimentul tonic al victoriilor greu obținute dar prețioase, a responsabilității și spiritului revoluționar cu care medieșenii răspund chemării adresate de secretarul general al partidului, tovarășul Nicolae Ceaușescu, de a ridica permanent nivelul tehnic al produselor, de a crește competitivitatea acestora, de a reduce importurile. Cîteva exemple sînt edificatoare. La „Vitrometan", prin aplicarea unor noi tehnologii, de concepție proprie, se asigură o valorificare superioară a materiilor prime; la sticla de menaj suflată, fără decor, s-a realizat o creștere a eficienței de la 58,6 lei/kg, la 241 lei/kg, iar la articole de laborator – de la 260 lei/kg, la 4 894 lei/kg. O gamă variată de produse noi sau modernizate, cu consumuri reduse și eliminarea unor importuri este prezentă în standurile întreprinderilor „Tîrnava", „8 Mai" și „Geamuri", la aceasta din urmă gradul de înnoire al producției sporind de la 5,63 la sută în 1981, la 30,79 la sută în 1983. La „Emailul roșu", acțiunile de autodotare s-au materializat într-o eficiență economică de peste 25 milioane lei. Eforturile creatoare ale cercetătorilor de la I.C.P.A.O. au asigurat eliminarea unor importante importuri, iar ale celor de la „Automecanica" au dus, prin realizarea prizei de putere pentru betoniere, la o reducere substanțială a efortului valutar.

O expoziție reușită, o manifestare-simbol pentru forța și capacitatea creatoare a oamenilor muncii din Mediaș, răspunșul lor revoluționar la sarcinile și obiectivele stabilite de către partid, omagiul în fapte adus zilei de 23 August.

Octavian RUSU

LA ZI — în agricultură

(Urmare din pag. I)

întîlnit la lucru pe hotarele Blăjelului elevi, care își petrec o parte din vacanță ajutîndu-și părinții la munca cîmpului. La Romanești de exemplu, elevii Maria, Amalia, Vasile și Gheorghe Barabas lucrau alături de tatăl lor la întors și transportat fînul. Profesorul Emil Hălmaciu, directorul școlii generale din Romanești, mînuia la rîndul său cu vrednicie coasa.

Așadar, la Blăjel se muncește, și după cum se poate deduce din rîndurile de mai sus, nu oricum. Terenurile nu mai poartă povara balotilor de paie rămași în urma preselor după secerat, fiind în așteptarea plugurilor care să întoarcă brazda pentru o nouă recoltă. Zilnic se lucrează la arat cu cel puțin 10 tractoare, realizările de pînă acum la acest capitol certificînd angajamentul cooperatorilor din Blăjel de a încheia și această lucrare pînă în 22 august, conform planificării. În continuare, deci, acțiunile vor viza prioritar încheierea cît mai grabnică a strîngerii și depozitării furajelor, iar apoi, după cum spunea Ioan Bucur, „fără a sta prea mult pe gînduri ne vom îndrepta atenția spre producțiile viitoare".

23 August

23 August 1944 reprezintă un punct nodal, o piatră de hotar în istoria țării noastre, marcînd începutul unei etape de uriașe și structurale prefaceri.

Întregul nostru popor va sărbători, deci, cu sentiment de înaltă mîndrie patriotică, 39 de ani — 39 de trepte de lumină de la acel moment istoric determinant în devenirea națiunii, moment față de care, în toate sectoarele și domeniile de activitate, atît la nivel macro cît și microeconomic, am început și vom continua încă mult timp să facem majoritatea comparațiilor în ce privește dezvoltarea noastră economică și socială.

Desigur, 39 de ani la scara istoriei multimilenare a poporului român reprezintă foarte puțin dar, luînd în considerare în mod lucid și responsabil realizările și împlinirile din toate sferele de activitate pe care le-am obținut în mai puțin de patru decenii, vom ajunge la concluzia că niciodată pe meleagurile românești, într-un așa scurt răstimp, n-au fost obținute asemenea uriașe realizări.

Martori ne stau împlinirile și faptele din toate sectoarele de activitate și județele țării: într-o perioadă relativ scurtă s-a schimbat din temelie fața țării, industria a devenit ramura motoare a întregii economii, agricultura este azi într-un continuu proces de modernizare, celelalte ramuri au ținut cadența prin dezvoltare și perfecționare, toate orașele și satele noastre au fost propulsate la un înalt nivel de dotare tehnico-edilitară.

Desigur, din toată această rodnică perioadă a devenirii socialiste se detașează cu pregnanță cei 18 ani care au trecut de la Congresul al IX-lea al partidului, ani de uriașe și adînci prefaceri calitative care poartă pecetea gîndirii înțelepte, clarvăzătoare, spiritului revoluționar al tovarășului Nicolae Ceaușescu, secretarul general al partidului.

Realitățile demonstrează un adevăr de căpătîi: am realizat în mai puțin de patru decenii, sub conducerea Partidului Comunist Român, ceea ce înaintașii noștri nu-și puteau îngădui nici măcar să viseze. Dintre toate aceste fapte și împliniri, dintre aceste mărturii vizibile la tot pasul, ne vom opri în cele ce urmează la realizările oamenilor muncii — români, germani și maghiari — de pe meleagurile sibiene, înfrățiți în muncă, în viață și idealuri.

JUDEȚUL SIBIU: fapte și împliniri în evul socialist

INDUSTRIA: dinamism și modernizare

La o analiză aprofundată a locului și rolului economiei județului Sibiu în economia națională reținem următoarele repere statistice: în condițiile în care îi revine 2,3 la sută din suprafața României socialiste (locul 27), 2,2 la sută din locuitorii ei (locul 23) și dispune de 1,7 la sută din fondurile fixe ale întregii economii (locul 21), județul nostru realizează produse din mai toate ramurile și subramurile economiei naționale, în unele sectoare și la o serie de indicatori și produse situîndu-se între primele locuri pe țară. De pildă, după valoarea producției nete (indicatorul care reflectă cel mai fidel aportul nemijlocit, direct al unei unități economice, localități sau județ la crearea și dezvoltarea venitului național), județul Sibiu se află pe locul trei în ierarhia județelor, iar la producția globală industrială — pe locul șase. Producem, în acest al 39-lea an de la Eliberare — 11,3 la sută din producția de sticlă a economiei naționale, 9,4 la sută din cea textilă, 7,7 la sută de încălțăminte, 5 la sută din producția construcțiilor de mașini, 3,2 la sută din cea poligrafică, 2,9 la sută din producția industriei alimentare ș.a. Întrucît comparațiile și datele statistice rămîn mijlocul cel mai sigur de a evalua lucid și realist drumul pe care l-am parcurs și amploarea perspectivelor, vom apela la ele, așezînd față în față ceea ce a fost și ceea ce este în prezent.

● Dacă în anul 1948 producția globală industrială a județului Sibiu era de 1,2 miliarde lei, în 1965 ea ajunsese la 6,4 miliarde, iar în 1982 la 41,9 miliarde lei.

● În cadrul structurii ramurilor economiei județului, dacă la începutul deceniului 6 industria ușoară și alimentară dețineau o pondere de peste 70 la sută, în prezent ramurile propulsoare ale progresului tehnic (industria constructoare de mașini și chimia) dețin peste 50 la sută din valoarea producției industriale.

● Dacă acum patru decenii, industria județului Sibiu era cunoscută în țară doar în domeniul prelucrării lînii, pieilor, cărnii și sticlei, în prezent, după cum se știe, pe aceste meleaguri s-au realizat, pentru prima dată în România, elementele hidropneumatice, cristalul și emailul românesc, autobasculantele gigant de 110, 100 și 55 tone, utilajele complexe pentru industria gazului metan, releele electromagnetice, autovehiculele speciale de la „Automecanica" Mediaș ș.a.

● Dacă o serie de produse „clasice" ale economiei județului nostru, au cunoscut în perioada 1944—1982 creșteri importante din punct de vedere cantitativ — geamurile trase (17 ori); sticlăria de menaj (3 ori); țesături din lînă, bumbac, mătase (4 ori); produsele tricotate (3,5 ori); încălțămintea (5 ori) ș.a. —, industria județului Sibiu realizează în prezent produse înalt manufacturate la care nici nu putem face astfel de comparații, întrucît ele s-au născut în mod practic după anii '65, cînd și județul Sibiu, asemenea întregii țări, a cunoscut adevărata devenire. Astfel, în nomenclatorul de produse al economiei județului menționăm: mijloacele de automatizare electrotehnice (Relee Mediaș); produsele de mecanică fină și optică și echipamentele hidropneumatice („Balanța" Sibiu); mașinile unelte de prelucrat metale prin așchiere și alte procedee tehnologice moderne („Mecanica" Sibiu); utilaje tehnologice complexe pentru exploatări geologice și foraj și pentru lucrări miniere, metalurgice, chimice ș.a. („Independența" Sibiu); subansamble și piese auto (I.P.A.S.); produse macromoleculare de bază („Carbosin" Copșa Mică); panouri din beton armat (I.C.M.J. Sibiu). În prezent, din producția globală totală a județului nostru, industria realizează 77,2 la sută, fapt pentru care județul Sibiu este considerat printre cele mai industrializate județe din țară.

AGRICULTURA — pe coordonatele unor adînci prefaceri calitative

Și această importantă ramură a județului nostru a cunoscut importante transformări cantitative și calitative. Baza tehnico-materială a agriculturii județului s-a dezvoltat puternic. Dacă în 1950, în agricultura județului Sibiu lucrau un număr de 166 tractoare și o singură combină autopropulsată, în acest an în unitățile C.A.P. și I.A.S. din cele 13 C.U.A.S.C.-uri lucrează 2 350 tractoare, 757 combine autopropulsate și peste 1 000 de mașini și utilaje specializate. Pe ogoarele județului Sibiu, în 1982, s-au administrat 1,3 milioane tone îngrășăminte naturale pe o suprafață de 56,6 mii hectare și 19,7 mii tone îngrășăminte chimice pe o suprafață de 206 mii hectare. Totodată, s-au aplicat peste 6 100 tone amendamente pe o suprafață de 1 630 hectare. Dacă în primul an al cincinalului 1951—1955 în agricultura județului numărul inginerilor agronomi și tehnicienilor era de ordinul zecilor, azi în agricultură își desfășoară activitatea 579 cadre cu studii superioare și 412 cadre cu studii medii. Producția medie la hectar a crescut în perioada analizată cu 132,8 la sută la grîu, cu 175,4 la sută la porumb, cu 137,2 la sută la cartofi, cu 171,3 la sută la sfecla de zahăr ș.a.

INVESTIȚIILE — un aport decisiv

În perioada 1951—1982 județul Sibiu, datorită politicii clarvăzătoare de dezvoltare echilibrată, proporțională a tuturor județelor țării, a beneficiat din fondurile statului de un fond de investiții de peste 40 miliarde lei. Practic, după anul 1965 s-au construit noile platforme industriale Sibiu est și vest, cele de la Mediaș, Mîrșa și Copșa Mică, s-au dezvoltat și modernizat toate unitățile economice ale județului nostru. Au apărut noile cvartale de locuințe din Sibiu (Hipodrom I, II, III, IV; Gara mică; Vasile Aaron, Ștrand, Calea Dumbrăvii, Valea Aurie), din Mediaș (Gura Cîmpului, Vitrometan), din celelalte orașe ale județului. În toate orașele și comunele județului s-au construit numeroase obiective social-culturale și edilitar-gospodărești.

EXPORTUL — la nivelul exigențelor actuale

Datorită profilului industrial diversificat al județului, experienței profesionale, competenței și răspunderii muncitorilor și aparatului tehnico-ingineresc, cu deosebire începînd cu cincinalul 1966—1970 volumul și structura exportului au crescut în mod substanțial. Dacă la începutul cincinalului 1961—1965 produsele sibiene se exportau doar în 16 țări, în acest an numărul acestora depășește 80. Numai în deceniul '70—'80 volumul exportului la nivelul județului s-a triplat. În prezent, în județul nostru sînt nu puține întreprinderi și secții de producție din toate ramurile economiei care lucrează integral sau în proporție de peste 80—85 la sută pentru export.

Datorită sarcinilor și exigențelor din acest domeniu, cuvintele de ordine în toate unitățile județului nostru, pentru actuala perioadă, sînt **calitate-competitivitate.** Stă în puterea unităților noastre economice — faptele o dovedesc — să răspundă concret, convingător la toate aceste exigențe.

Creșterea continuă a calității vieții

„Întreaga politică a partidului nostru de făurire și dezvoltare a noii orînduiri, de creștere continuă a potențialului economic al patriei, de sporire a avuției materiale și spirituale a societății noastre este subordonată scopului fundamental al ridicării sistematice a bunăstării poporului". Aceste cuvinte rostite de secretarul general al partidului nostru, tovarășul Nicolae Ceaușescu, sintetizează cum nu se poate mai clar conceptul umanist și revoluționar căruia i se subordonează întreaga strategie — economică, socială și politică — a partidului și statului nostru. Ridicarea sistematică a bunăstării materiale și spirituale a întregului nostru popor, sporirea gradului de civilizație a întregii societăți, reprezintă — în ultima analiză — finalitatea social-umană a dezvoltării României socialiste.

Dezvoltarea impetuoasă a industriei, a agriculturii, a celorlalte ramuri ale economiei județului în acești 39 de ani, au determinat, firesc, sporirea corespunzătoare a indicatorilor ce caracterizează noul concept de **calitate a vieții.**

Cîteva comparații semnificative

● În perioada 1945—1982 retribuția reală a sporit cu 423 la sută, iar retribuția medie nominală netă a personalului muncitor a crescut de peste 6,6 ori. Dacă în 1950 retribuția medie netă a personalului muncitor era de 337 lei lunar, în 1965 ea era de 1 088 lei, iar în 1982 de 2 542 lei.

● Potrivit prevederilor, la sfîrșitul acestui an retribuția medie reală va fi cu 4 la sută mai mare decît cea din 1980.

● În județul Sibiu desfacerile de mărfuri prin comerțul socialist pe un locuitor, au crescut de peste 4 ori în perioada 1968—1982, iar prestările de servicii către populație pe locuitor de 3,9 ori.

● Dacă în 1950, revenea pe un locuitor suma de 211 lei drept cheltuieli social-culturale de la bugetul de stat, în 1965 aceste cheltuieli au ajuns la 1 100 lei, iar în 1982 la 3 682 lei.

● În perioada 1950—1982 s-au construit în județul nostru, din fondurile statului și ale populației cu sprijinul statului, peste 47 mii apartamente, 36 413 case noi în mediul urban și rural, 623 săli de clasă, 3 954 locuri în grădinițe, 3 682 locuri în creșe, 12 case de cultură ș.a. Dacă în anul 1965 în județul nostru numai circa un sfert din numărul apartamentelor date în folosință aveau 3 și 4 camere, în 1982 ponderea apartamentelor cu 3, 4 și 5 camere era de 41 la sută. În prezent, circa 60 la sută din populația județului locuiește în apartamente și case construite după anul 1945.

● Numărul autoturismelor proprietate personală a crescut în județul nostru de la 185 în 1945, la 6 100 în 1968 și la 23 420 în anul 1982.

● Numărul abonamentelor la serviciul telefonic în județul Sibiu a sporit de la 5 918 în 1965, la 43 077 la 31 iulie 1983, al televizoarelor de la 3 612 la 97 978, iar al aparatelor de radio de la 4 936 la 69 416.

● În 1982, comparativ cu 1965, s-au vîndut în județul nostru, prin comerțul socialist, de aproape 4 ori mai multe confecții textile și tricotaje și de circa 3 ori mai multă încălțăminte.

● În 1965, în județul Sibiu, numărul locuitorilor ce reveneau la un medic era de 702, iar în 1982 acest număr a scăzut la 571.

● Rețeaua distribuției de apă potabilă a crescut în județul nostru de la 193,6 km în 1965, la 425,7 în 1982, iar a celei de canalizare de la 93,1 km la 246,7 km. În aceeași perioadă, lungimea străzilor orășenești a crescut de la 388 km la 495 km, din care a celor modernizate de la 87 km la 274 km.

Sînt acestea doar cîteva fapte și împliniri ale județului nostru în acest cel mai fertil timp al istoriei acestor meleaguri, fapte care se întregesc în prezent, sub semnul de lumină al lui August 23 printr-o activitate susținută și bine organizată, animată de un spirit nou, revoluționar, așa cum ne cere secretarul general al partidului nostru, tovarășul Nicolae Ceaușescu. Trăind, gîndind, muncind în spirit comunist, revoluționar vom spori în continuare contribuția județului Sibiu la dezvoltarea multilaterală a patriei noastre, la înfăptuirea obiectivului strategic fundamental al actualei perioade — realizarea unei calități noi, superioare și trecerea la un nou stadiu de dezvoltare în toate sectoarele și domeniile de activitate, crearea condițiilor pentru creșterea neîntreruptă a bunăstării materiale și spirituale, pentru progresul și prosperitatea patriei noastre socialiste.

Nicolae BLAGA

Cu recunoștință, despre oameni care nu știu astîmpărul odihnei...

(Urmare din pag. I)

fie-ne îngăduit să considerăm aceasta adevărata premieră, cea consumată miercuri, 17 august 1983, ora 11,56, cînd pe poarta I.J.T.L.S. a ieșit...

...**PRIMUL TROLEIBUZ SIBIAN**, dintr-un parc de 29 asemenea autovehicule, jumătate din ele începîndu-și chiar de a doua zi cursele pe străzile municipiului. N-am rezistat, firește, tentației unei plimbări cu primul troleibuz sibian (nr. 31-SB-241), la volanul căruia s-a aflat Grigore Diaconu, după cum nici acum, cînd scriu acest reportaj, nu pot să rezist altei tentații. Aceea de a-i invita pe beneficiarii acestor moderne mijloace de transport să le îngrijească, păstrîndu-le nealterate curățenia și confortul! Și chiar dacă pe parcurs, ca în orice nouă activitate, va mai apare cîte un „scurt-circuit", cîte o „gîtuire" a circulației etc., să contribuim prin comportamentul nostru la scurtarea perioadei de „rodaj" de care au nevoie nu numai troleibuzele și rețeaua aeriană nou instalată, ci și oamenii I.J.T.L. Sibiu, chemați să, facă față din mers, cum se spune, unei sarcini deloc ușoare. Să mai reținem că troleibuzele sînt dotate cu aparate electronice de autotaxare (costul unui bilet — 1,50 lei) și, marea lor majoritate, și cu aparate de radio emisie-recepție, ceea ce permite o optimă dirijare pe traseu. Începînd cu 1 septembrie a.c., atît stațiile de troleibuz, cît și mersul autobuzelor vor suferi modificări, asupra acestora urmînd să revenim în timp util.

ARTIZANII PREMIEREI. Fără îndoială că am comite o mare nedreptate dacă acum, la finele atîtor luni de muncă tenace, aspră uneori și în mare parte necunoscută publicului larg, am trece sub tăcere efortul cu totul remarcabil al atîtor meseriași și specialiști cărora le datorăm această frumoasă realizare. Iată de ce vă propun să-l ascultăm pe energicul director al I.J.T.L.S., el însuși copărtaș, cu prețuirea și dinamismul ce-l caracterizează, la introducerea troleibuzelor în Sibiu: *„Aș începe prin a releva faptul că întregul nostru colectiv a beneficiat, și de această dată, de grija și sprijinul permanent, concret al Comitetului județean de partid în finalizarea acestei lucrări. De asemenea, doresc să evidențiez colaborarea deosebit de fructuoasă cu specialiștii de la I.R.E.S. și de la fabrica „Metalurgica", ei muncind cot la cot, cum se spune, cu oamenii I.J.T.L.-ului și realizînd lucrări și piese turnate de bună calitate. Rețineți, vă rog, că lungimea rețelei este de 11 km cale simplă și că marea majoritate a fundațiilor pentru cei 426 stîlpi care o susțin au fost realizate prin munca patriotică a oamenilor muncii de la I.J.T.L.S. Execuția întregii lucrări a revenit unei echipe de electricieni și lăcătuși condusă de maistrul principal Ioan Alexandru și de electricianul Cornel Florea, șef de echipă. Ce să vă mai spun? S-a muncit și ziua, și noaptea, și duminica. S-a muncit cu devotament, cu pricepere, cu ambiție. Unii se întîlneau acum prima oară cu o lucrare ca aceasta. De multe ori ne-a fost greu, dar s-au găsit soluții și am reușit. Altfel spus, ne-am făcut datoria"*

*

Aveți dreptate, tovarășe Căpraru! Oamenii I.J.T.L.S.-ului și-au făcut datoria, cu răspundere comunistă — am adăuga noi, introducerea troleibuzelor asigurînd o calitate, o siguranță și o fluiditate superioare transportului în comun sibian. Astfel, populația din cartierul Hipodrom și, respectiv, de pe Calea Dumbrăvii care dorește să se deplaseze spre Gară, autogara veche și spre zona industrială din „orașul de jos" beneficiind de mijloace de transport comode și rapide, timpul de așteptare în stații nedepășind 5 minute în orele de vîrf. Să încheiem cu precizarea că acest prestigios succes al oamenilor muncii de la I.J.T.L.S. este dedicat măreței sărbători de la 23 August.

CONTRIBUȚII MILITARE SIBIENE LA ELIBERAREA PATRIEI

(Urmare din pag. I)

important în desfășurarea evenimentelor.

Între 23 august — 17 septembrie 1944, Corpul 6 teritorial-instrucție (devenit operativ) desfășoară acțiuni de dezarmare și capturare a formațiunilor și unităților germane dislocate în zona sa de operații. Pînă la sfîrșitul lui august, capturează depozitele de armament ale trupelor germane din Sebeș Alba, Mediaș, Sibiu și din alte localități. Amintim, de asemenea, capturarea trenurilor germane de la Tălmaciu, Podul Olt, Mediaș, Copșa Mică. Concomitent, Corpul 6 teritorial instrucție participă la „operația de acoperire" a frontierei între Sighișoara și Gilău. Prin lupte grele, zdrobește ofensiva trupelor germano-hortiste, acționînd cu succes pe Tîrnava Mică, Mureș și Arieș și desfășoară contraofensiva de pe Tîrnava Mică pînă pe Mureșul Mijlociu, conjugîndu-și eforturile, în perioada 5—18 septembrie cu ale Corpului 5 blindat sovietic (Volkov) și cu cele ale omologului său, Corpul 6 operativ.

Divizia 18 operativă se găsea, în seara zilei de 23 august în zona Mărășești, Rîmnicu Sărat, în curs de afluire din Moldova. După o sumară regrupare, participă la acțiunile insurecționale de dezarmare și capturare a trupelor hitleriste în zona Buzău, Ploiești, Tîrgoviște în cooperare cu trupele sovietice. Încheindu-și cu succes acțiunile de lichidare a trupelor hitleriste din zona petroliferă, Divizia 18 infanterie, după o scurtă perioadă de timp, a ajuns pe frontul din sudul Transilvaniei în zona unde lupta Divizia 18 infanterie-instrucție. În același timp, Divizia 18 infanterie-instrucție se afla în dimineața zilei de 24 august în rezerva Armatei 1 române, în zona Sibiu, Tălmaciu, Tg. Jiu. În zilele ce urmează, desfășoară ca acțiuni mai importante dezarmarea trenurilor germane de la Tălmaciu, Podul Olt și apoi i se încredințează un sector de apărare între Uioara de Sus și Vălișoara, de unde, în ziua de 5 septembrie, prin reorganizare, devine Divizia 18 infanterie din compunerea Corpului 6 teritorial. În aceste acțiuni s-au remarcat cadrele și ostașii batalioanelor de recruți aparținînd Regimentului 90 infanterie, între care și căpitanul P. Milosteanu, ofițer cu operațiile, sergent major Mihai Colceriu și alții.

Începînd cu data de 6 septembrie, D. 18 sibiană intră din nou în focul marilor înclestări la Mirăslăul istoric, oprind ofensiva trupelor hitleriste și hortiste. În continuare, împreună cu trupele Corpului 5 blindat sovietic participă la respingerea inamicului de pe Mureș și Arieș. În luptele din 19 septembrie, comandantul Regimentului 90 infanterie Sibiu, locotenent-colonelul Petre Popa și ofițerul cu operațiile, sublocotenentul Mircea Ludu, aflați în linia întîi, pe liziera satului Chetani, au fost spulberați de explozia unui proiectil de artilerie dușman. În ziua de 20 septembrie, același regiment are pierderi simțitoare: 12 morți, printre care locotenentul Constantin Miclescu și sublocotenentul Paul Mihu Sadoveanu, fiul marelui scriitor, alți ostași și 70 de răniți.

Divizia 18 infanterie a avut de dus timp de 10 zile lupte grele și sîngeroase pe Arieș, în capul de pod Luna-Viișoara.

În dimineața zilei de 9 octombrie 1944 a început marea ofensivă din Podișul Transilvaniei, ofensivă care va continua pînă la eliberarea definitivă a teritoriului țării.

Contribuția militară a oamenilor de pe aceste plaiuri la marele efort și sacrificiu al întregii națiuni române a fost susținut de munca neobosită din întreprinderi a populației — români, germani, maghiari, și alte naționalități — evidențiindu-se astfel, pregnant voința de a îndeplini chemarea patriotică lansată de P.C.R.: „Totul pentru front, totul pentru victorie" — obiectiv politic și militar major al evenimentelor de atunci.

Săptămîna viitoare pe ecrane

CARNAVAL — Intrînd în sala unde se proiecta **„Carnavalul"** Tatianei Lioznova, am avut, pentru moment, impresia că am nimerit la acel celebru **Moscova nu crede în lacrimi**. Aceeași atmosferă, aceeași poveste cu iluzii și deziluzii. În plus, interpreta principală, Irina Muraviova, era una dintre cele trei fete care nu credeau în lacrimi, tot la Moscova. Povestea fetei care vine să cucerească Moscova, care crede că viața e un carnaval, e prezentată într-o construcție complexă, trecînd de la schița comică la momente muzicale, ajungînd pînă la melodramă și la drama simplă, adînc umană. (Cinema Pacea, orele 9; 11,45; 14,30; 17,15 și 20).

PE AICI NU SE TRECE — Este îmbucurătoare reluarea aceasta care evocă evenimentele acelui dramatic an 1944 cînd elevii școlii militare de la Radna au oprit, într-o superbă pildă de eroism, înaintarea trupelor dușmane pe Valea Mureșului. Este un omagiu adus, acum, în august, celor care s-au jertfit pentru patrie, pentru libertatea și demnitatea ei. În același timp, este un omagiu adus aceluia care a fost un mare cineast, regizorul Doru Năstase. (Cinema Arta, orele 10; 14; 17 și 20).

POVESTEA DRAGOSTEI — Un film frumos, plăcut, realizat de Ion Popescu Gopo după o poveste de Ion Creangă, un basm tradițional cu sensuri moderne. (Cinema Tineretului, orele 10; 12; 14; 16; 18 și 20).

N. I. POPA

La închiderea ediției

Handbal

Independența-Carpați Mîrșa — „U" Cluj-Napoca 30-27 (12-15)

Iași (prin telefon). Splendidă victorie a mîrșenilor la capătul unei partide dramatice, care a ținut ridicată, pe tot parcursul meciului, cota de interes a spectatorilor. Învinși vineri seara de către Relonul Săvinești (marea surpriză a primei zile) jucătorii de la „U" Cluj-Napoca au ținut să demonstreze în partida de ieri care le este adevărata valoare. Meciul începe în nota de dominare a mîrșenilor, care bine conduși de Stöckl se instalează la cîrma partidei și au pînă în min. 14 un avantaj de 2—3 goluri. Clujenii egalează în min. 18, pentru ca apoi să preia conducerea pe care nu o vor ceda pînă la sfîrșitul primei reprize, timp în care jucătorii nostri se apără anemic, ratează incredibil, mingea întîlnind de șase ori bara.

După pauză, dînd curs exact indicațiilor primite în vestiar de la antrenorul Olimpiu Savu, mobilizîndu-se exemplar, mîrșenii se apără foarte bine și atacă prin faze variate, reușind să egaleze în min. 35 (16—16) printr-o excelentă acțiune individuală a lui Matei și să conducă apoi cu 21—18 în min. 41, 28—25 în min. 55, încheind repriza și meciul cu o meritată victorie la 3 goluri diferență.

Felicitînd întreaga echipă pentru prestația din repriza secundă, să acordăm laurii ce se cuvin artizanilor prețioasei victorii: Becicheri, Matei, Ciobanu, Rău, Schenker și Solomon.

A arbitrat bine cuplul ploiestean Purică — Erhan.

La Independența Carpați Mîrșa au jucat Solomon, Schenker, Becicheri, (10 goluri), Matei (9), Ciobanu (4), Cornea (4), Stöckl (1), Paraschiv (1), Rău (1) și Zsurzsa.

Alte rezultate înregistrate pînă la ora transmisiei: Politehnica Timișoara — Minerul Cavnic 32—23; H.C. Minaur Baia Mare — Constructorul Oradea 30—22; Dinamo București — Dinamo Brașov 29—17; Steaua București — Relonul Săvinești 39—24.

Traian RUSU

Mica publicitate

PIERDERI

● Pierdut, în Piața Cibin, în data de 17 august 1983, un cal sur, vîrsta 6 ani, cu dungi albe la piciorul stîng din față, pintenog la trei picioare. Adresați Georgescu Constantin, comuna Tomșani, județul Vîlcea. Recompensă. (4878)

● Pierdut cățea boxer german, răspunde la numele Dona (în tratament). Adresați telefon 2 03 29. Recompensă. (4892)

SCHIMBURI DE LOCUINȚE

● Schimb apartament spațios, poziție bună, etaj 1, pentru o garsonieră și apartament confort 2. Variante. Sibiu, telefon 1 78 02. (4692)

● Schimb apartament două camere, confort I, Gladiolelor, cu apartament două camere, cu pivniță. Telefon 1 23 38, orele 16—19. (4879)

VÎNZĂRI

● Vînd, liber, ultracentral, etaj I, apartament (liniștit) — două camere mari, dependințe, pivniță, pod; scoarțe lînă. Telefon 7 10 78. (4824)

● Vînd cameră combinată, furnir rădăcină nuc, modernă; două fotolii și alte obiecte. Telefon 7 20 70, orele 9—12; 17—20. (4837)

● Vînd motocicletă Simson cu ataș. Cisnădie, str. Măgurii 12. (4827)

● Vînd urgent apartament 3 camere (bloc cărămidă). Strand. Telefon 1 28 30. (4912)

ANUNȚURI FAMILIALE

Cu ocazia zilei de naștere, soțul Gore, copiii Iuliana și Ovidiu urează dragei lor soție și mamă ANA — multă sănătate, fericire și „La mulți ani!" (4882)

Cu ocazia împlinirii vîrstei de 55 ani și a pensionării, urăm dragei noastre EUFROSINA-VIRGINICA, mamă bună și soție ideală, un tradițional „La mulți ani!" fericire și depline satisfacții în viitor.

Copiii și soțul
(4741)

În 20 august, s-au împlinit șase luni de cînd a încetat să bată inima dragului nostru soț și părinte

prof. IOAN CORNEA

Îi vom păstra neștearsă amintirea.

Lucia și Lucian
(4836)

Cu aceeași nemărginită durere, familia amintește că în 23 august se împlinește un an de la despărțirea de neuitata lor soție și mamă

ECATERINA TULPAN

Soțul și fiii
(4876)

Cu sufletele mereu îndurerate, amintim că azi, 21 august 1983, se împlinesc doi ani de la dispariția fulgerătoare din viață a celui care a fost

IȘAC CZITRON

exemplu de muncă în societate, un soț, tată și bunic de neînlocuit.

Familia
(4725)

Mulțumim rudelor, prietenilor, vecinilor, și tuturor celor care au fost alături de noi la durerea pricinuită de decesul regretatului nostru

VICTOR SCHÄFER

Soția și familia Pintea
(4888)

Soția Sanda anunță cu mare durere încetarea din viață, după o lungă și grea suferință, a dragului ei soț

LAZĂR ȘITOV

— 49 ani —

Înmormîntarea are loc luni, 22 august 1983, ora 12, din Sibiu, str. Reconstrucției 17—19. (4927)

Neli, Traian și Trăienel deplîng moartea dragului lor frate, cumnat și unchi

LAZĂR SITOV (Ruți)

Nu te vom uita niciodată (4928)

Surorile, frații și nepoții, îndureați, regretă moartea dragului lor frate și unchi

LAZĂR SITOV

Familia Beșta Petru
(4929)

Familia Dordea Ioan aduce un ultim omagiu bunului lor coleg

LAZĂR SITOV
(4930)

Colectivul Întreprinderii de transporturi auto Sibiu este alături de familia **Sitov**, la marea durere pricinuită de încetarea din viață a celui ce a fost

LAZĂR SITOV

și transmite sincere condoleanțe. (4906)

În 20 august — s-au împlinit două luni de cînd a încetat să bată inima fetiței noastre

ANETTE VERONICA VĂCARU

Lacrimi, flori, durere la care timpul adaugă un dor nespus.

Tata, mama și sora Corina
(4853)

Soția Ancuța, socrii și fiii Denis și Niki anunță cu nemărginită durere încetarea din viață a dragului lor

NICOLAE RAȚIU-PREDA

— 36 ani —

(din Racovița)

Înmormîntarea are loc luni, 22 august 1983, ora 13, în satul Greci, județul Vîlcea. (4924)

Tata Ioan, frații Aurel, Iosif, surorile Emilia și Maria, împreună cu familiile lor, deplîng moartea prematură a scumpului lor fiu, frate și cumnat

NICOLAE RAȚIU

Te vom plînge toată viața. (4925)

Familia Rațiu Ioan, Exsenia și Maria este profund îndurerată de încetarea din viață a scumpului lor frate

NICOLAE RAȚIU

— 36 ani —

(din Racoviță)

Cît ai trăit te-am iubit, cît vom trăi te vom plînge. (4926)

Colectivul de muncă al atelierului tricotat mătase „Drapelul roșu" Sibiu este alături de maistrul **Nan Simion** la marea durere pricinuită de încetarea din viață a mamei — și cu adîncă compasiune îi exprimă, lui și familiei, sincere condoleanțe. (4917)

Colegii de muncă de la Sistemul Sibiu sînt alături de colegul lor **Constantin Fîntînă** la marea durere pricinuită de încetarea din viață a tatălui său. (4905)