BIBLIOTECA „ASTRA"
SIBIU

PROLETARI DIN TOATE ȚĂRILE, UNIȚI-VĂ!

Tribuna Sibiului

ORGAN AL COMITETULUI JUDEȚEAN SIBIU AL P.C.R. ȘI AL CONSILIULUI POPULAR JUDEȚEAN

Anul XXXII, nr. 7 145
Duminică, 13 iulie 1980
4 pagini
30 bani

„Independența" Sibiu, pe firul unor comandamente ale productivității și eficienței:

Ce promite organizarea?

Cel mai recent schimb de experiență pe linie de organizare, la care au participat specialiști ai domeniului din unitățile M.I.C.M., s-a desfășurat la întreprinderea „Independența" Sibiu. Între motivele alegerii au figurat — se pare — și marile dificultăți pe care le ridică aici specificul producției de unicate precum și marea diversitate de sortimente ce trebuie realizată: utilaj chimic, utilaj metalurgic, lanțuri, aparatură pneumatică etc. În atari condiții, nu se prea poate vorbi de fluxuri și linii de fabricație, ci de găsirea și aplicarea unor soluții globale, adaptate specificului de care vorbeam. Iată, bunăoară, unul din marile obiective atacate, despre care s-a discutat pe larg și în cadrul schimbului de experiență, constă — ne-a informat ing. Vladu Vergică, șeful serviciului O.P.M. — **în organizarea unui flux informațional care să permită prelucrarea automată a datelor și, în special, pregătirea tehnologică asistată de calculator.** Acțiunea, demarată în 1979 și aflată în prezent în fază avansată de aplicare a constat în reorganizarea activităților de avizare, adaptare a documentațiilor, eliberarea consumurilor de materiale din baza de contractare și reorganizarea atelierelor de proiectare (la realizarea acestui obiectiv au lucrat specialiști de la oficiul de calcul, atelierele de proiectare etc.), toate conducînd la asigurarea cadrului organizatoric care să permită prelucrarea automată a datelor. Eficiența acțiunii — o economie relativă de personal de 15—20 oameni/an.

Alte direcții prioritare de acțiune, comunicate de același interlocutor:

● **Extinderea poliservirii mașinilor și utilajelor.** În prezent, sistemul se aplică pe 207 mașini — strunguri automate mono- și multiax, mașini de debitat, mașini de prelucrat și finisat roți dințate etc. Eficiența economică: economie relativă de personal de 258 muncitori; ● Elaborarea cadrului organizatoric privind valorificarea materialelor refolosibile. A fost concepută o metodologie de lucru privind eliberarea materialelor din depozit, colectarea resturilor utilizabile, predarea la magazie, depozitarea și utilizarea acestora. S-a trecut deja la aplicarea noii metodologii

(Continuare în pag. a III-a)

ION SORESCU

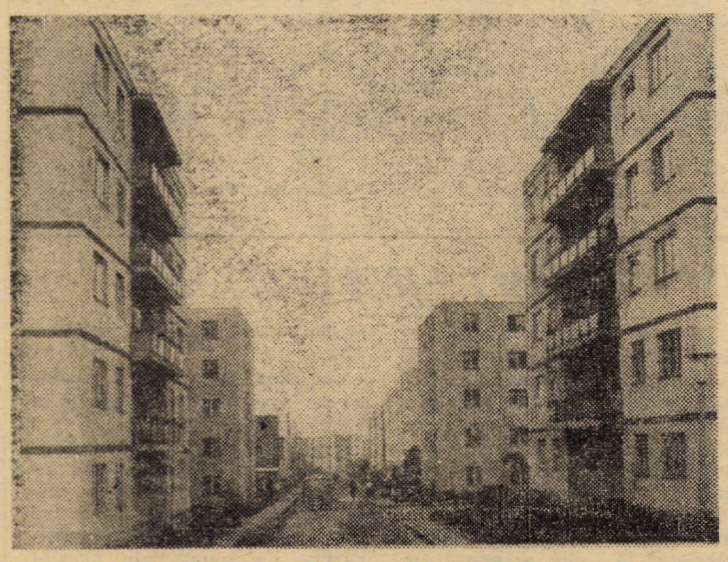

Pe lîngă cele 1 000 de apartamente construite în actualul cincinal pînă în prezent în orașul Cisnădie, în anul 1980 numărul apartamentelor prevăzute va spori cu 233

Reducerea consumurilor energetice

Pe linia preocupărilor pentru reducerea consumurilor energetice, specialiștii întreprinderii mediașene „Automecanica" au proiectat și executat recuperatoare de căldură pentru cuptoarele de tratamente termice, căldura recuperată fiind folosită la încălzirea aerului insuflat în arzătoare. Pe un cuptor rezultă o economie de 9 t.c.c. an. Tot în unitate a fost conceput și realizat un întrerupător automat pentru limitarea mersului în gol al generatoarelor de sudură, care aduce o economie de energie electrică de 10 Mwh/an pe generator.

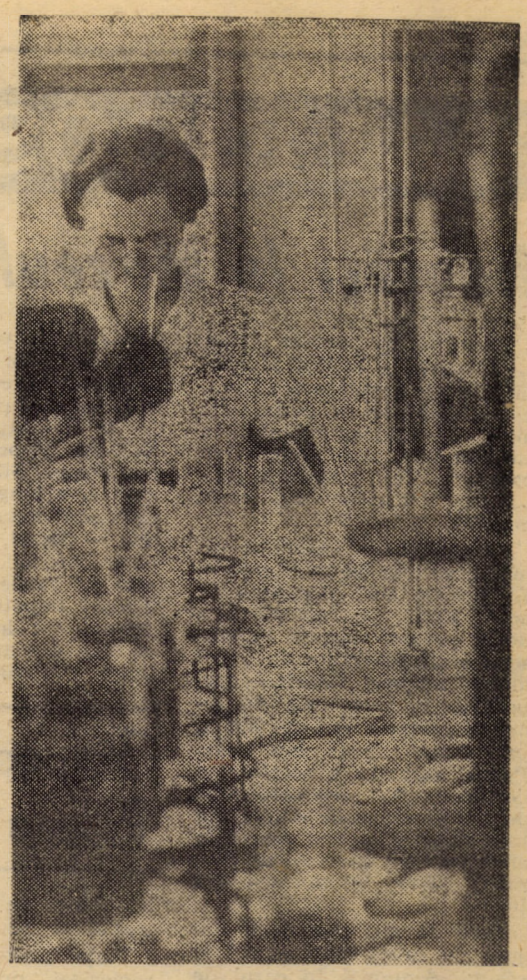

În laboratorul fizico-chimic al întreprinderii „Libertatea" din Sibiu sînt efectuate zilnic o serie de analize pentru stabilirea calității firelor

ANOTIMP DE AUR ÎN ISTORIA ROMÂNIEI: 15 ani de la Congresul al IX-lea al partidului

Producția industrială a crescut de zece ori

— Care sînt coordonatele dezvoltării orașului Dumbrăveni în cei cincisprezece ani cîți au trecut de la Congresul al IX-lea al partidului? am întrebat-o pe tovarășa **Niculina Hanes**, secretar al Comitetului orășenesc de partid.

— De la Congresul al IX-lea al partidului, valoarea producției industriale a crescut de aproape 10 ori. Au fost înființate: Întreprinderea de sere, atelierul de tricotaje, modernizîndu-se complet procesul tehnologic la moara „23 August". În același timp s-a construit o hală modernă de tîmplărie a cooperativei „Dumbrava", s-au dat în funcțiune secția „Apicola" și Abatorul de pui, creîndu-se, astfel, noi locuri de muncă, sporind puterea economică a orașului. Vorbind despre realizările social-culturale din această perioadă de ample împliniri, aș sublinia înființarea Casei pionierului, construirea unui număr de 240 apartamente, a unei școli generale cu sală de gimnastică, dezvoltarea prestațiilor către populație. Grija față de om, față de creșterea gradului de civilizație și bunăstare se reflectă și în introducerea alimentării cu apă, construirea a trei cantine noi, amenajarea unei spălătorii chimice, modernizarea spitalului ș.a. În prezent, în orașul Dumbrăveni funcționează o policlinică cu „puncte" de consultație în localitățile Șaroș și Ernea, o casă de cultură și două cămine culturale, s-a modernizat iluminatul public, s-au construit două centrale termice de zonă, iar străzile și trotuarele au fost în mare parte modernizate. Tot în acest răstimp a fost regularizat și îndiguit rîul Tîrnava și afluenții săi, s-a dublat linia ferată și s-a dezvoltat și îmbunătățit transportul în comun. Cert este că, prin tot ceea ce s-a realizat în perioada cît a trecut de la Congresul al IX-lea al partidului, orașul Dumbrăveni și-a sporit gradul de urbanizare, mutații calitative deosebit de importante petrecîndu-se, desigur, în viața locuitorilor săi.

În pagina a II-a
CALEIDOSCOP
duminical

De mîine, la Sibiu

SĂPTĂMÎNA CASEI DE FILME UNU

interviu cu N. I. POPA, redactor la Întreprinderea cinematografică a județului Sibiu

Iată că în locul obișnuitei rubrici „Premiere cinematografice", cu care ne întîlnim regulat în paginile ziarului nostru duminical, semnatarul ei ne-a oferit cîteva detalii despre „Săptămîna Casei de filme Unu", organizată în municipiul Sibiu în perioada 14—20 iulie a.c.

— *Ideea organizării unei „Săptămîni cinematografice" dedicată în exclusivitate unei Case de filme este cred, inedită, pentru Sibiu. Care este scopul ei?*

— Într-adevăr. „Zile" și „Săptămîni" ale filmului românesc au mai fost organizate în aproape toate unitățile noastre, dar, începînd de mîine, pe ecranele a cinci cinematografe din Sibiu sînt programate numai pelicule ale Casei de filme Unu (director, Ion Bucheru), cu scopul unui contact cuprinzător și semnificativ prin criteriile de selecție folosite, cu activitatea acestei instituții...

— *Aveți la dispoziție cîteva date care să confirme afirmația dv.?*

— Înființată în anul 1972, Casa Unu a contribuit de-a lungul anilor la creșterea numerică și calitativă a producției românești de filme artistice de lung metraj. Spectatorii din întreaga țară au avut posibilitatea vizionării a 35 filme care poartă pe generic emblema Casei Unu. Abordînd aproape toate genurile artei cinematografice în producția acestei case de filme poate fi remarcată o *tendință accentuată spre tematica contemporană.*

— *Exemple?*

— „Mere roșii", de Alexandru Tatos; „Cursa", de Mircea Daneliuc; „Toamna" și „Iarna bobocilor", de Mircea Moldovan ș.a. Filmele ultimului an continuă ipostazierea unor aspecte din zilele noastre: „Cine mă strigă"? (regia, Letiția Popa); „Singur printre prieteni" (regia, Cornel Todea);

(Continuare în pag. a II-a)

Interviu realizat de
DORIN GOGÂLEA

SPRE COTELE FINALE LA RECOLTATUL ORZULUI ȘI FURAJELOR

● Un aliat de preț — organizarea

Înspre Șura Mică, de o parte și de alta a șoselei, am numărat din goana mașinii 7 tractoare, 9 remorci, 3 prese de balotat, 12 atelaje cu cai și 44 de oameni care lucrau la strîngerea și transportul paielor. La capătul tarlalei l-am găsit pe Iancu Alexe, directorul I.A.S. Șura Mică. Era mulțumit de cum a decurs munca în primele patru ore ale dimineții. Precizează: „Mai avem doar o parcelă de recoltat la orz. Aici semănăm cultura dublă. Cu aratul am terminat, am însămînțat 40 ha de porumb. Principalele forțe de muncă le-am concentrat la recoltatul fînețelor naturale, unde lucrează 140 oameni și mai multe utilaje. Am recoltat pînă în prezent finul de pe 440 ha din cele 575 ha planificate. Cele 6 000 tone de furaje cultivate le-am depozitat deja. Producția este mult mai bună ca anul trecut. Pe 437 ha de fînețe am și făcut a doua fertilizare în vederea sporirii producției la coasele a II-a și a III-a. Oamenii lucrează bine și cu spor; deocamdată în frunte se află lucrătorii lui David Balint, șeful fermei zootehnice Ocna. Dintre mecanizatori aprecieri deosebite li se cuvin lui Virgil Jeleriu, Paul Bening și Mihai Gunesch.

● Furajele de azi — carnea și laptele de mîine

În „Dealul Măgheruș ului" l-am întîlnit pe Mihai Franc, președintele C.U.A.S.C. Ocna Sibiului. Împreună cu specialiștii din C.A.P. verifica lanul de orz. Au hotărît pe loc: „Combinele să meargă în „Driguri; lanul ăsta nu-i copt". Ghicind întrebarea nerostită încă ne informează: „Unitățile cultivatoare din consiliul nostru au recoltat 400 ha de orz din cele 520 ha însămînțate. Recoltele sînt bune. Pe o parcelă mare de pe „Dealul Sibiului" s-au obținut 4 000 kg boabe la ha, 75 la sută din suprafața recoltată a fost eliberată de paie iar pe 30 la sută din aceasta am reînsămînțat deja culturile duble. La cele două complexe de îngrășare a tineretului bovin (A.E.I. și I.A.S. Șura Mică) am depozitat orz fulguit vreo 1 800 tone. Acestora li se mai adaugă 10 000 tone de furaje cultivate, cu 1 000 tone peste plan, pe care le-am depozitat deja, parte din cantitate revenind celor două complexe". Am aflat că se lucrează cu toate forțele la recoltatul fînețelor naturale. Zilnic la această lucrare sînt angrenate peste 50 de atelaje și 650 de oameni. Rezultatele pot fi însă mult mai bune. S-au recoltat 500 ha din suprafața de 900 ha, depozitîndu-se în fînare 450 tone fîn. Dacă la I.A.S. Șura Mică, C.A.P. Ocna Sibiului și A.E.I. munca înregistrează sporuri serioase, C.A.P. Topîrcea a tărăgănat mult mobilizarea oamenilor la recoltatul fînețelor. Rezulta-

(Continuare în pag. a III-a)

Raid realizat de
LUCIAN JIMAN și
LIVIU BREZAE

CALEIDOSCOP duminical

Noutăţi la Muzeul tehnicii populare

Începînd cu sezonul 1980, s-a deschis în cadrul Muzeului tehnicii populare din Dumbrava Sibiului o gospodărie adusă din Poiana Sibiului, în care se ilustrează prelucrarea casnică a lînii, străvechie preocupare a femeilor din satele noastre.

Construcţia a aparţinut familiei Suciolu de pe Hundorul de Sus, a fost depistată în anul 1976. Ea reprezintă a doua variantă expusă în muzeu, a gospodăriilor în „ocol închis", sau ocol întărit, — gospodărie la care casa de locuit şi anexele sînt aşezate în jurul unei curţi interioare. Prima variantă a acestui tip de locuinţă, reprezentativă pentru aşezările de munte din ţara noastră, a fost adusă în anul 1972 din Moeciul de Sus, zona Bran, şi datează din 1844.

Formată din casa de locuit, şura cu grajdurile, şoprul şi căsuţa, denumită în cazul de faţă „casa Filimoanei", probabil după o bătrînă care a locuit în ea, gospodăria adusă din Poiana Sibiului este închisă spre stradă prin poarta şi portiţa, montate între piloni masivi de piatră. Datată 1856, dată înscrisă pe grinda interioară, casa de locuit face parte din tipul casei cu două încăperi, tindă netăvănuită, şi privar scurt care corespunde tindei, tipică pentru localitate în secolul al XIX-lea.

„Casa mare" încăpere de paradă, care serveşte şi ca depozit mai ales al hainelor şi textilelor de casă şi gospodăreşti se remarcă prin bogăţia decorului pe pereţi caracteristică mai ales pentru interiorul de la sfîrşitul secolului al XIX-lea. Reprezentativă pentru Poiana Sibiului este „poliţa" de-a lungul paturilor, pe care sînt etalate ţesăturile de lînă — desagi, ţoale, straiţe — peste care decorativ sînt aşezate săcăteele şi uneori iile frumos împăturate. La capul patului sînt depozitate straiele de lînă şi vigurile de ţesături finite — cioareci, ţoale, obiele, chingi de cai — care aşteaptă să fie folosite.

Gospodărie din Poiana Sibiului

Viaţa acestei populaţii, caracterizată prin transhumanţă şi o activitate comercială vie, a permis introducerea în interiorul ţărănesc de aici, mai devreme ca în alte localităţi de munte din ţara noastră şi într-o măsură cu mult mai mare, a unor produse mai noi, mai „moderne" pentru timpul respectiv, cum sînt litografiile care înlocuiesc pictura pe sticlă, sau blidele de faianţă care înlocuiesc olăria tradiţională. În acest sens se remarcă şi frumoasa ladă de haine cu sertar, decorată prin ornamente pictate.

Dacă tinda netăvănuită evocă poate în întregime şi nealterată viaţa străbunilor, casa de „şezut" mai mică faţă de „casa mare" reflectă şi ea legăturile comerciale ale poienarilor cu satele de şes, mai ales prin frumoasa sobă din cahle smălţuite. Aceasta este, dealtfel, şi încăperea în care decurg toate activităţile gospodăreşti ce se efectuează în interior. Este încăperea în care femeia, în lungile seri de iarnă depăna firul şi ţesea cele necesare gospodăriei. Războiul de ţesut expus este o variantă mai nouă, scurtată a războiului de ţesut tradiţional, introdus mai ales acolo unde ţesutul devine din ocupaţie sezonieră o ocupaţie continuă.

Pe lîngă o mobilare funcţională a tuturor încăperilor, în cadrul gospodăriei sînt etalate toate uneltele folosite în sat pentru prelucrarea lînii, de la foarfeci de tuns oile, pieptenei, furci, fus, cîrlig de răsucit şi tocălie, pînă la uneltele pentru pregătirea ţesutului, ca răşchitorul, vîrtelniţe şi urzoiul.

Gospodăria din Poiana Sibiului este a cincea unitate adusă în muzeu din satele aparţinătoare zonei Mărginimii Sibiului. Alături de Gospodăria de pielari-cojocari din Săliştea Sibiului (adusă în anul 1967), de cele două joagăre din Gura Rîului (aduse în 1964 şi 1978) şi de piua de la Rod (adusă în 1964) ea completează în mod fericit reprezentarea acestei zone etnografice în cadrul Muzeului tehnicii populare.

RAYMONDE WIENER

„NOI" Desen de Adrian Popescu

Epigrame

Unui inginer agronom care nu-şi onorează angajamentele

Dă din gură la şedinţă
Fiindcă asta-ntr-o privinţă,
Îl scuteşte – cum să zic? –
Să nu dea din cap... nimic!?

Apropo de subsolul unui bloc

Pe ţîntarul anofel
Îl stîrpesc eu într-un fel,
Dacă pînă una alta
Cineva îmi seacă... balta.

NICOLAE GASTONE

Unor epigramişti în duel

Dă unul probe de curaj,
Lovind în plin şi cu vigoare,
Dar celălalt e-n avantaj,
Că are-un cap grozav de tare.

FRANCISC GAVRILEŢ

Servilul

Dintre plante, cum se ştie
(Şi natura nu-i săracă)
Numai trestia-l îmbie...
De ce? Pentru că... se pleacă.

Unui bărbier

E normal, în meserie
Să se creadă Nae,
Pentru că, precum se ştie,
El pe toţi... îi taie.

VICTOR HÎLMU

Să OCROTIM NATURA judeţului Sibiu

Bujorii de munte

Bujorul de munte, această podoabă vegetală a Carpaţilor orientali şi meridionali, numit şi smirdar (iar în munţii Sebeşului, tulipin), este ocrotit de lege încă din 1939. Cu toate acestea o serie de „turişti" fac adevărate jafuri în pîlcurile de bujori, fie pentru a lua cu ei dovada trecerii lor prin munţi, fie pentru a beneficia de exagerat lăudatele lor calităţi medicinale. E adevărat, extractul din frunze are un oarecare efect sudorific şi diuretic. Dar cam la atît se mărgineşte acţiunea farmaceutică a plantei. Atribuirea, în mod greşit a unor proprietăţi digestive, depurative, cardiotonice etc. a accelerat distrugerea bujorului de munte în unele masive muntoase. Or, trebuie să se ştie că, pe lîngă alte componente, frunzele conţin şi o otravă — andromedotoxina — cauza morţii oilor şi caprelor care consumă planta.

Muntele Cindrel cu cele 230 ha acoperite de bujor de munte, constituie un punct de atracţie pentru colecţionari, indiferent în ce scop. Anual sînt culese, în medie, aproximativ 600 kg flori de bujor. „Păcatul" nu ar fi atît de mare dacă odată cu florile nu s-ar rupe şi lujerii. Strădania de zeci de ani a naturii este astfel zădărnicită printr-un simplu gest, ştiut fiind faptul că tulpina bujorului de munte creşte anual în lungime doar cu cîţiva milimetri, iar îngroşarea abia atinge 1/2 mm. Smulgînd muntelui aceste flori, îi ştirbim frumuseţea şi totodată echilibrul. Căci tufele de bujor de munte sînt mediul de viaţă al unor vieţuitoare şi împreună cu înpenişurile şi ienupărişurile un regulator al debitului izvoarelor şi o stavilă în faţa eroziunii solului şi a avalanşelor.

CONSTANTIN DRAGULESCU

Cuvinte încrucişate

ORIZONTAL: 1) Fii — Mama unuia dintre soţi în raport cu părinţii celuilalt soţ. 2) Primul tată — Nunta de... la 50 de ani! — Atribuţie. 3) Teo! — Tată la arabi — Se ţin ca scaiul! 4) Armă străbună — Culoare de foc — Osie. 5) Iubit în afara căsătoriei — Nume feminin. 6) Neamuri în devenire (pl.) — Printre tineri! 7) Rudă — Poet iranian, autorul poeziei „Fiii lui Adam". 8) Angajat de moşii — Purtător de verighetă. 9) Animale domestice — Fluviul Nibelungilor — La Medeleni! 10) Autorul tabloului „Lăpuşneanu arătînd soţiei sale capetele boierilor ucişi" — Autoarea poeziei „Părinţi şi fii". 11) E fără valoare — El şi ea căsătoriţi — Prescurtare latinească. 12) Moştenire, succesiune — Pronume personal.

VERTICAL: 1) „A fost odată ca-n poveşti / A fost ca niciodată / Din rude mari împărăteşti / O prea frumoasă fată" — Moşul cu somnul. 2) Fiinţă iubită (fig.) — Rege roman — La neamuri! 3) Bezea — A scris schiţa „Unchiul şi nepotul". 4) O mamă din negura de vremuri... — Neamul pădurii din basme. 5) A scris „Descoperirea familiei" — Albi la faţă. 6) Frumuseţe mitologică — Intrare la apă cu bună ştiinţă. 7) Cucu! — Nu ţi-e neam — Tata (sing.). 8) Moş Martin (pl.) — Prima lună pe scurt — Bunic (reg.) 9) Acela — A se familiariza. 10) Vorba corbului — Gaz folosit în industrie. 11) Neamul nostru (pl.) — Cocă. 12) Autorul poeziei „Prieteşugul şi amorul Emiliei".

GEORGE MARINĂ

Dezlegarea careului „ESTIVALĂ", apărut în 6 iulie 1980.

1) SALVAMAR — LAC. 2) I — PAPARUDĂ — E. 3) TC — PARA — E — MR. 4) RĂCORITOARE — 5) ONORATA — LUNI. 6) NIL — TARA — PT —. 7) ACASĂ — INOTAT. 8) DUCE — A — ICA — A. 9) ALINATE — U — AB. 10) A — II — FALEZE. 11) TRANSPIRAT — R. 12) SĂRATĂ — VREME.

SĂPTĂMÎNA CASEI DE FILME UNU

(Urmare din pag I)

„Mijlocaş la deschidere" (regia, Dinu Tănase) etc.

— *Se mai poate „decupa" şi o altă trăsătură definitorie din „filmul" activităţii Casei Unu?*

— O anume preocupare în direcţia încurajării debuturilor, a lansării de nume noi care să creeze emulaţie în rîndul creatorilor. Aici a debutat Mircea Daneliuc iar doi talentaţi operatori au devenit regizori — Dinu Tănase („Trei zile şi trei nopţi", „Doctorul Poenaru", „Mijlocaş la deschidere") şi Nicolae Mărgineanu („Un om în loden").

Spre regia de film au fost atraşi creatori afirmaţi în teatru sau la televiziune: Alexandru Tatos, Alexa Visarion, Alexandru Bocăneţ. Două regizoare afirmate în producţia de filme documentare a studioului „Alexandru Sahia" au debutat ca autoare de lung metraje: Felicia Cernăianu („Gustul şi culoarea fericirii") şi Ada Pistiner („Stop cadru la masă").

— *Din suita manifestărilor speciale incluse în „Săptămîna Casei de filme Unu" vă solicităm enunţarea unora dintre ele...*

— Chiar în prima zi, *luni 14 iulie, ora 18,30* la cinematograful *„Pacea"* şi respectiv *19,30*, la *Casa de cultură a sindicatelor* din Sibiu are loc un *spectacol de gală* cu noua producţie a Casei Unu, filmul *„Bună seara, Irina!"* (regia, Tudor Mărăscu; scenariul, Timotei Ursu; imaginea: Marian Iordache, Dumitru Mihai Truică). Şi-au anunţat participarea regizorul filmului, actorii Mircea Cosma, Brîndusa Zaiţa Silvestru şi producătorul delegat Silvia Kerim.

De asemenea, în holul cinematografului „Arta" inaugurăm o retrospectivă a afişului cinematografic românesc care a ilustrat *toate* producţiile Casei Unu.

— *Care este programul „Săptămînii Casei de filme Unu"?*

— Cinematograful *„Pacea"*: „Bună seara, Irina!" (premieră); cinema *„Arta"*: „Dincolo de pod" (14 şi 15 iulie a.c.) — „Mere roşii" (16 şi 17 iulie a.c.) — „Buzduganul cu trei peceţi" (18, 19 şi 20 iulie a.c., seriile I şi II). Cinema *„Tineretului"*: „Toamna bobocilor" (14 şi 15 iulie a.c.), „Iarna bobocilor" (16 şi 17 iulie a.c.); „Ecaterina Teodoroiu" (18, 19 şi 20 iulie a.c.). Cinema *„Independenţa"*: „Al patrulea stol" (14, 15 şi 16 iulie) — „Evadarea" (18, 19 şi 20 iulie a.c.). Cinema *„7 Noiembrie"*: „Oraşul văzut de sus" (18, 19 şi 20 iulie a.c.).

— *Vă mulţumim!*

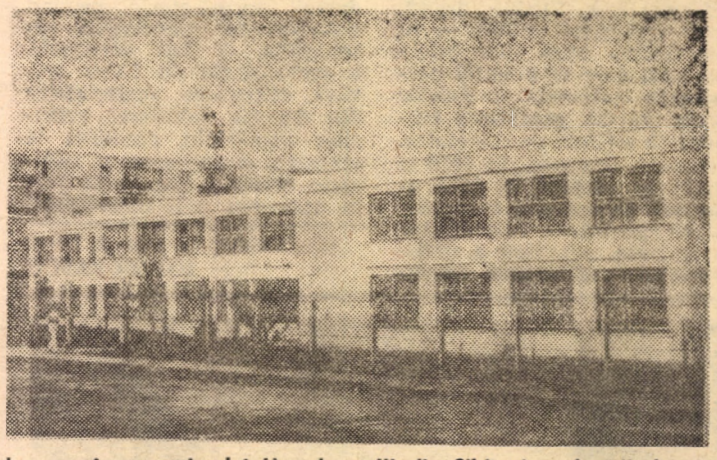

La marginea cartierului Hipodrom III din Sibiu, înconjurată de un spaţiu de joacă pentru copii, se află Grădiniţa cu program prelungit nr. 43 Foto: FR. NUSS

ANUNŢ IMPORTANT

Direcţia sanitară a judeţului Sibiu anunţă, pe această cale, întreaga populaţie stabilă, precum şi părinţii din alte teritorii care ocazional se află cu copii în teritoriul judeţului Sibiu şi care au copii născuţi în perioada 16 august 1978 — 15 august 1979, că în intervalul 15—25 iulie 1980 se execută, la toate dispensarele teritoriale urbane şi rurale de pe raza judeţului, vaccinarea antirujeolică **(contra pojarului).**

Invităm cu stăruinţă părinţii să se prezinte cu copiii la vaccinare, întrucît calitatea vaccinului — care se administrează o singură dată — protejează copilul faţă de îmbolnăvire pentru tot restul vieţii. Prin vaccinare, complicaţiile de temut ale acestei boli, în special pentru copiii mici, scutesc părinţii de griji, supărări şi necazuri.

În mediul rural prezentarea la vaccinare se face, începînd cu ora 6 dimineaţa, astfel încît să nu fie impiedicate alte activităţi.

Părinţi! Priviţi cu toată atenţia şi încrederea această acţiune! Pentru copiii din alte teritorii, dispensarul medical eliberează adeverinţe care trebuie prezentate ulterior dispensarului medical teritorial pe teritoriul căruia se află domiciliul stabil.

Consultaţii juridice la Mediaş

Consiliul municipal al sindicatelor în colaborare cu Asociaţia juriştilor din municipiul Mediaş, organizează săptămînal — **joia, între orele 14—16, la Casa de cultură a sindicatelor** — consultaţii juridice acordate de judecători, procurori, consilieri juridici din municipiul de pe Tîrnavă.

Despre mecanizare și problemele ei în acest anotimp al marilor răspunderi pentru soarta recoltei

interviu cu **ILIE CĂTOIU**, directorul Trustului S.M.A. al județului Sibiu

— După o serie de ieșiri în teren, cu ocazia raidurilor pe care le-am efectuat, ni s-a prezentat o serie de probleme de ordin tehnic, atît privind recoltarea furajelor cît și a orzului. Ce părere aveți?

— Sînt, într-adevăr, multe probleme cu piesele de schimb. Deși nu este vina noastră, pentru că o serie de repere cum ar fi, de pildă, curelele de windrover sau de combine nu sînt în nici-o bază din țară, am luat măsuri pentru a le asigura pe cît posibil. Am trimis un delegat la Jilava, unde se produc curele asemănătoare, și omul stă lîngă matrița pe care se toarnă... (Dar pînă acum nu se putea lua această măsură?) Astfel avem și am dat deja secțiilor cu probleme mai mari, curele 2 150 de la variatorul windroverului, curea 3 350 multiplă pentru E 280. Am rezolvat parțial, deocamdată, și problema curelelor late la C 12 și în continuare sperăm să o rezolvăm integral. Am ajuns de purtăm pe teren, în portbagaj, curele de toate tipurile pentru a le da operativ secțiilor.

— Care ar fi cauzele care generează defecțiunile?

— Cauzele sînt multiple. Atît de ordin organizatoric cît și profesional. La început am organizat formații compacte dotate cu cele necesare, specializate pe anumite structuri de furaje. Unele secții, după încheierea lucrărilor, de exemplu la furaje cultivate, le-au dezmembrat în funcție de problemele care s-au ivit la fînețele naturale. Astfel s-au trezit că în unele sectoare aveau dubluri de piese, iar în altele lipsuri. Acolo unde asistența tehnică a urmărit aceeași formație, n-au prea fost probleme neprevăzute. Din punct de vedere profesional iarăși sînt două aspecte: pe de o parte neglijența mecanizatorilor care nu reglează corect distanța dintre bătător și contrabătător, în funcție de starea lanului, nu fac corespunzător proba de lucru la intrarea în lan și, lucru foarte important, nu respectă viteza optimă. Pe de altă parte slaba pregătire și inexperiența mecanicilor care asigură asistența tehnică. Acolo unde aceștia sînt buni, nu sînt probleme.

— Sînt greutăți mari din lipsa sîrmei și a sforii pentru balotat...

— Pentru strîngerea paielor după recoltare am recomandat, avînd în vedere lipsa mare, într-adevăr, de sîrmă și sfoară, să se folosească cu prioritate E 280 și CAF 3,6 precum și RAF 4, presele PMT 5 fără legare, cu canale de refulare. Paiele repartizate membrilor cooperatori să fie strînse și transportate manual.

— Nu mi-ați răspuns totuși...

— Dispunem de 40 tone de sfoară cu care pot lucra 123 de prese cu înnodătoare cu sfoară; 51 de prese din dotare vor lucra cu sîrmă cu o singură legare și restul pînă la 305 cu sîrmă pe două rînduri. Avem 216 tone de sîrmă, cantitate mai mică ca în anul trecut.

— Considerați că există forță mecanică necesară la nivelul județului pentru asigurarea arăturilor și însămînțărilor pe terenurile eliberate de la seceriș?

— Da. Este însă necesar ca unitățile agricole, atunci cînd campania de recoltare va fi în toi, să apeleze pentru transportul cerealelor la unitățile specializate sau la unitățile care le patronează, renunțînd la transportul cu tractoarele care trebuie să fie folosite efectiv în cîmp. Ca și în anii trecuți, atunci cînd va fi nevoie, se vor urca pe tractor muncitorii din secții, mecanicii secțiilor și mecanicii de la asistență. În aceste zile vor veni din sudul țării cei 214 mecanizatori plecați de la noi să sprijine campania de recoltare și peste 350 de tineri mecanizatori care au absolvit, recent, cursurile școlii de calificare și care vor fi folosiți pe tractoare în schimb de zi.

— Ce măsuri ați luat pentru sprijinirea unităților rămase în urmă?

— Am făcut o nouă repartizare a utilajelor. Astfel la I.A.S. Ruja am adus 6 cositori din altă parte, la „Balta neagră", aparținînd I.A.S. Dealul Ocnei, deja prin acest sprijin a fost recoltată întreaga suprafață de 400 ha. Vom lua măsuri ca în jurul datei de 15 iulie recoltarea furajelor de pe suprafețele de fînețe „mecanizabile" să fie încheiată.

interviu realizat de **L. BREZAE**

SPRE COTELE FINALE LA RECOLTATUL ORZULUI ȘI FURAJELOR

(Urmare din pag. I)

tul? O mare rămînere în urmă: doar 50 ha recoltate din suprafața planificată de 200 ha.

• De n-ar fi fost grindina...

Am continuat raidul nostru pe terenurile C.U.A.S.C. Loamneș. Între Hașag și Sădinca, pe tarlaua „La Nuci", cinci combine mai aveau de recoltat cam jumătate dintr-un lan de 25 ha de orz. Munca era coordonată de inginerul șef al C.A.P. Loamneș, Ioan Ganga. Ne spune cu amărăciune: „Am recoltat de pe 100 ha. Producția este slabă pentru că, mai acum două săptămîni, grindina a prăpădit holdele pe o suprafață de peste 60 la sută din ce-am cultivat. Au mai rămas, cred, în jur de 1 500 kg la hectar. Am eliberat terenul de pe 40 ha pe care le-am reînsămînțat cu porumb și floarea-soarelui. De luni începem recoltatul și la orzoaică". Despre situația la furaje ne informează prompt Liviu Popa, inginerul șef al C.U.A.S.C.: 150 tone de fîn și 320 tone de semifîn. La fînețe naturale s-a recoltat fînul de pe 190 ha din 372 ha și a fost depozitat în șire. Se cosește cu 100 de oameni și se transportă în fînare cu 30 de atelaje, 2 remorci și 2 camioane. Unitatea primește sprijin concret din partea conducerii C.U.A.S.C. și va termina recoltatul pînă la 15 ale lunii.

• Duminică, tot satul la fîn!

„Deasupra satului", la Armeni, șase combine se aflau în mijlocul lanului de orz. Coordonează munca inginerul Nicolae Ianușievici și Aurel Toderel. Aflăm că azi termină recoltatul la C.A.P. Combinele le vor muta apoi la Alămor și la Slimnic. Stau mai slab la recoltatul fînețelor naturale dar sîntem asigurați că duminică tot satul va fi la fîn pentru recuperarea restanțelor.

• Din zori și pînă-n noapte pe ogoare

Între Slimnic și Ruși multă lume la fîn. Aici îl găsim pe inginerul Ioan Șuteu, directorul S.M.A. Loamneș. Firește, ne interesează cum s-a acționat pentru acoperirea tuturor lucrărilor de recoltat cu mașinile și utilajele necesare. „Azi lucrăm la recoltatul fînețelor naturale cu 4 windrovere și 6 prese de balotat cu sfoară. Am recoltat numai mecanizat peste 170 ha. La transportat și depozitat sînt angajate 25 de tractoare cu remorci. La recoltatul orzului se află astăzi în lanuri 24 de combine, 10 prese de balotat 4 MA 1,2 pentru ridicat în remorci și 4 CAF 3,6. Se transportă orzul în bază și la fulguit la Mîndra cu 19 remorci. Stăm rău cu motorina. Am terminat deja cota pe luna asta. Ne-ar trebui încă 20 tone sîrmă și 3 tone sfoară pentru balotat. Cum muncesc mecanizatorii? Din zori și pînă-n noapte. Cei mai buni sînt Martin Binder, Aron Drăghici, Dumitru Tăpălagă, Mihai Kaun, Viorel Marți și Gheorghe Aldea.

• „Acționăm cu operativitate, eficiență și răspundere"

În tarlaua „Pe Ocna" recunoaștem pe șeful de fermă I.A.S., medicul veterinar Iuga și Ioan Bîju, inginerul șef al S.M.A. Loamneș. Se recoltează orz de pe 50 ha cu 5 combine. Mai au cam o treime. „Pe Visa", mai recoltează 7 combine coordonate de șeful de fermă Nicolae Vărgatu și inginerul Dumitru Tănase de la S.M.A. Loamneș. Pe drum însă îl întîlnim pe Traian Șchiau, președintele C.U.A.S.C. Loamneș. Se grăbește s-ajungă la Alămor pentru a controla munca la fînețe. „Lucrăm pe mai multe fronturi dar cu prioritați la fînețe și orz. Chiar făceam o socoteală: astăzi lucrăm cu aproape 600 de oameni, 155 de atelaje, 41 tractoare cu remorci, 38 combine și utilaje în 64 puncte de lucru. Orzul l-am recoltat de pe 750 ha din planul de 1 052 ha. Am arat și semănat culturi duble pe 232 ha, alte 30 ha sînt pregătite. Am recoltat 4 830 tone furaje cultivate. Bune rezultate la Alămor, Loamneș, Slimnic, mai slabe la Armeni, foarte slabe la C.A.P. Ruși. La fînețe naturale s-a cosit 75 la sută din suprafața planificată. Pe marți-miercuri terminăm. Sîntem hotărîți să acționăm cu operativitate, eficiență și răspundere pentru a termina întreaga gamă de lucrări de pe ogoare la termenele stabilite".

Ce promite organizarea?

(Urmare din pag I)

care, în esență, permite urmărirea operativă pe flux a fiecărui gram de materiale, scontîndu-se pe importante economii de metal; • Introducerea containerizării în magaziile de materiale și, respectiv, organizarea pe verticală a magaziei de organe de asamblare, dotată cu mijloace de mecanizare. Numai în acest ultim caz rezultă o economie de spațiu de 1 000 mp, identificarea rapidă a sortotipo-dimensiunilor, respectiv, o deservire operativă, posibilitatea programării materialelor pe secții, evitarea degradării materialelor; • Elaborarea unui program de mecanizare a operațiunilor de încărcare-descărcare-transport. Au fost realizați, tot prin autodotare, vagoneți cu acționare mecanică care efectuează transportul de materiale între hale și între acestea și depozite. Avantaje: economie relativă de 8 auxiliari; • Elaborarea unui studiu privind eficiența menținerii schimbului III în diverse secții și sectoare. Studiul este în lucru, însă de pe acum au rezultat idei și învățăminte profitabile.

Sigur că lista obiectivelor intrate în atenția specialiștilor în organizare ai întreprinderii este mai cuprinzătoare. Ne-am oprit aici, însă, rezervînd spațiul perspectivei, proiectelor de viitor. Între acestea figurează **organizarea fabricației la unele produse mai reprezentative** (cum ar fi instalațiile de difuzie și cuptoarele de tratamente termice) **pe posturi de lucru cu specializare de echipă, radiografierea locurilor de muncă unde își desfășoară încă activitatea mulți auxiliari**, pentru găsirea soluțiilor de reducere a acestora și **perfecționarea în continuare a sistemului informațional**, pentru extinderea prelucrării automate a datelor în toate sectoarele de activitate.

Aplicarea tuturor acestor studii și proiecte de organizare nu este tocmai ușoară, există și rezistența „naturală" la nou a unor oameni, există și un anumit specific de care am vorbit, dar asta nu înseamnă că la „Independența" Sibiu ofensiva organizării nu va avea, în final, cîștig de cauză.

Cronica cîtadină — Hotel „Central"

Într-adevăr, după cum îl recomandă și numele, hotelul din Mediaș, aparținînd de O.J.T. Sibiu, este central, adică se află, aproximativ, în centrul municipiului. Turist sau în interes de serviciu, omul care caută găzduire la acest hotel, vrea să se simtă bine, să se odihnească, să plece și din punctul ăsta de vedere, cu o amintire plăcută din județul nostru în general, din Mediaș în special. Și, de fapt, cam așa se și întîmplă, băieții de la recepție sînt amabili, camerele sînt curate, așternuturile așijderea, numai că intervine și aici, ca și în alte activități, acel **dar**, acel supărător neprevăzut care-ți transformă odihna în noapte albă, care te obosește peste măsură și, a doua zi, după o noapte de nesomn parcă-ți vine să te „muți" în alt oraș.

Despre ce-i vorba. O parte din comerele hotelului dau către restaurant. Și, firește, bucurîndu-te că ai găsit un pat, accepți camera 210, sau 204, sau 103, sau 305, sau... toate, cum spuneam cu ferestrele către restaurant. „Și ce dacă? veți putea spune. Mirosurile de la bucătărie nu ajung pînă la ferestrele hotelului că-i spațiu destul între acestea". Numai că întrebarea se suprapune peste o altă realitate pe care, poate, n-o cunoașteți, pentru că, probabil, n-ați petrecut o noapte în, să zicem, camera 204. „Adică?" Adică, vii obosit pe la ora 21, să zicem, faci un duș și intri sub pătură, obosit, dornic să adormi cît mai repede. Dar, deși nu intră în prețul camerei, pînă pe la ora 23, solistul orchestrei restaurantului te „învață" limbi străine cîntînd. Apoi, după ce localul se liniștește, compresorul de la frigiderul restaurantului, instalat afară, începe să „dialogheze" cu cei care au avut norocul să li se repartizeze camerele așezate cu ferestrele către el. Și are chef de vorbă, nu glumă, că te ține treaz pînă dimineața, cînd te scoli mult mai obosit decît cu o noapte înainte. Dar, să mai introducem un dar în această ecuație, credem că s-ar putea găsi o soluție optimă care să izoleze zgomotul făcut de frigiderul restaurantului, oferindu-le astfel celor care plătesc să doarmă în camerele împricinate, liniștea ce li se cuvine.

RADU SELEJAN

„Reteveul" buclucaș

Mă credeți sau nu mă credeți, eu nu mă despart niciodată de abonamentul meu RTV. Nici cînd dorm, nici cînd intru în cadă, nici cînd, cocoțat pe pervaz, spăl geamurile. În orice clipă soneria mi-l poate anunța pe poștaș, care mai să zic că e un produs al spiritismului, așa de des și de inexplicabil mă caută. „Plata RTV-ului", îmi tună din ușă, ca un agă trimis după mucarerul mare. Iacătă abonamentul, s-a plătit, îi documentez omului în vreme ce, concomitent, o liniștesc pe soacrămea, care a auzit greșit „plata reteveiului". În ziua următoare iar mă sună, iar îi arăt carnetul, doar că-l întreb „dom'le, ce-i cu memoria matale?" „Memoria mea e mare și pe deasupra uite aici, în carnetul meu, nu e timbru", îmi declară triumfător. Rîd mînzește: „Memoria trebuie să fie bună, nu mare, iar dacă d-ta n-ai acolo timbru, mai caută-l, dar nu la mine". Dar, ți-ai găsit, și-n ziua următoare vine din nou la plata RTV-ului. Vine mereu, mi-a tocit pînă la jumătate butonul de la sonerie, abonamentul mi-e ferfeniță de atîtea prezentări. Cînd e mai obosit, off, scările astea nesfîrșite, îmi lasă în cutia poștală de la parter o... somație. Și atuncea, ia-o la goană la oficiul din coastele restaurantului „Transilvania" să argumentezi c-ai plătit, să pui întrebări: abonamentul se achită trimestrial, lunar, sau în fiecare zi? Ți-e permis să-l plătești pentru 50 de ani înainte pentru ca așa, intrînd în cartea aceea cu evidența recordurilor mondiale, să se mai nască o dovadă că sînt la zi cu plata ăstui RTV? În iunie am plecat în concediu și am plătit abonamentul la ghișeu. Cînd m-am întors, mă aștepta în cutia poștală somația cu numărul 27535, datată în 3.V. 1980, perfect contabilizată pînă la suma de 172,00 lei, profund neliniștitoare prin afirmația că mi se vor scoate bunurile în vînzare dacă nu voi plăti acești bani în două zile. (Ei drăcie, mi-a fost dat să văd că nici la oficiu nu se lipesc timbrele pe cartoanele lor de control). Și-atunci te-ntrebi: de ce poștașul cu pricina ca și divele de la ghișeu n-ar purta la șold un bidon cu rouă, să aibă toate condițiile tehnice necesare unei lipiri perene a timbrelor pe carnetul lor de control (mai știi, poate o pățesc și alții la fel)? De ce dreapta nu știe ce face stînga și invers? De ce trebuie să participăm la crosurile poștașilor cînd și noi le avem pe ale noastre? De ce? Căci iată, de la un peticuț de hîrtie cît e un timbru se ajunge la hîrtia cu somația, mare cît o față de pernă. Se ajunge la risipa de timp și de materie cenușie. Se ajunge — singuri și-au făcut-o — la supraaglomerarea ghișeului cu încă un om, care om a produs atîta tulburare că nimeni n-a vrut să-l bage în seamă.

Dar cine știe, poate totuși mi-au reținut figura și timbrul plîngăreț al vocii. „Uite, dragă, ăsta-i tipul din Vasile Aaron care vine de 90 ori pe trimestru ca să ne arate c-a plătit abonamentul. Îl aducem și a 91-a oară sau îi acordăm o zi reducere?"

VALERIU PREZAN

·foileton·

VIAȚA INTERNAȚIONALĂ

Încheierea lucrărilor Colocviului internațional asupra conținutului educației

PARIS 12 (Agerpres). — La sediul UNESCO din Paris a avut loc ședința de închidere a Colocviului internațional asupra conținutului educației, prezidată de profesorul Mircea Malița. Lucrările, la care au participat personalități științifice și cercetători din 30 de țări, s-au axat pe analiza tendințelor în reformele actuale, precum și a schimbărilor ce vor interveni pînă la sfîrșitul secolului în domeniul învățămîntului.

În intervențiile reprezentantului român au fost prezentate eforturile școlii românești din ultimii 15 ani, formula unității între învățămînt, producție și cercetare, adoptată sub îndrumarea președintelui Nicolae Ceaușescu, privind formarea omului nou, multilateral pregătit, deschis inovației, cunoașterii și colaborării internaționale. Colocviul, care și-a însușit numeroase propuneri românești, a adoptat recomandări în vederea unei restructurări a conținutului educației, astfel ca aceasta să facă față volumului crescînd de cunoștințe, exigențelor dezvoltării economice și sociale și ritmului intens de transformări al societății contemporane.

Evenimentul pe scurt

● **Canada, Franța, R.F.G., Marea Britanie și S.U.A. au anunțat oficial, vineri, la O.N.U. că refuză să recunoască „Consiliul miniștrilor" stabilit de Guvernul Republicii Sud-Africane la Windhoek, în Namibia.**

Stabilirea acestui așa-zis guvern „ridică probleme legitime asupra adevăratelor intenții ale autorităților din Republica Sud-Africană și complică procesul de reglementare a acestei probleme și așa destul de dificil", se arată în comunicatul celor „cinci".

● **După cum relatează agențiile Reuter și Associated Press,** autoritățile militare de la Seul au trimis în fața Curții marțiale pe Kim Dae Jung, lider al opoziției sud-coreene, împreună cu alte 8 personalități democratice acuzate că au desfășurat activități antiguvernamentale.

● **Guvernul spaniol** a autorizat, la 11 iulie, majorarea cu 17,7 la sută a prețului călătoriilor aeriene pe rutele interne, informează agenția U.P.I.

● **Celebrul tablou al lui Paul Rubens „Samson și Dalila"** a fost vîndut la Londra, în cadrul unei licitații, la prețul de 2,3 milioane lire sterline. Un asemenea cost reprezintă un record absolut pentru o lucrare a marelui pictor flamand (1577–1640).

● **O echipă de arheologi spanioli a descoperit, în cursul săpăturilor efectuate în apropierea orașului Tarifa (provincia Cadix) situat în extremitatea sudică a Spaniei, o statuie a împăratului roman Claudius,** care a domnit între anii 41–54 e.n. Statuia, de marmură, are trei metri înălțime și o greutate de trei tone, purtînd pe soclu o inscripție. Ruinele din apropiere de Tarifa includ urme ale cetății romane Baelo Claudia, unde au fost descoperite, anterior, un coliseu, o piață publică cu o fîntînă, mai multe morminte, precum și o poartă antică.

● **„Procesul de destindere trebuie să fie continuat și adîncit.** Obiectivul trebuie să-l constituie o dezarmare reală, care să ducă la o pace durabilă", se arată într-un apel adresat puterilor nucleare de Partidul Muncitoresc Social Democrat din Suedia, sprijinit de sindicate, precum și de 80 000 de persoane. „În situația actuală – relevă apelul –, este mai important ca oricînd să se consacre toate forțele existente luptei pentru pace".

● **În condițiile încetinirii ritmului de creștere economică și ale inflației,** ale situației încordate în domeniul energiei, tot mai multe întreprinderi mici și mijlocii din R.F. Germania, care nu reușesc să facă față concurenței cu marile firme și companii, dau faliment. Astfel, în anul 1979, relatează ziarul „Frankfurter Rundschau", în R.F.G. au fost declarate falimentare 20 000 de firme comerciale.

● **Peste jumătate din populația arhipelagului nipon trăiește în locuințe care se află permanent sub amenințarea inundațiilor,** se arată într-o „carte albă privind construcțiile pe anul 1980", dată publicității la Tokio de guvernul japonez. Cauza acestei stări de lucruri o constituie proasta sistematizare a orașelor, precum și ignorarea, de către monopolurile din ramura construcțiilor a măsurilor de protecție împotriva calamităților naturale.

● **Presiunile inflaționiste riscă să se agraveze în următoarele luni** și trebuie să determine guvernele să dea prioritate unei politici de stabilitate și de luptă împotriva inflației se menționează în declarația dată publicității la încheierea Conferintei anuale Austria – Elveția – R.F. Germania întrunită la Luebeck.

Rezultatele alegerilor din Bolivia

LA PAZ 12 (Agerpres). — Agenția boliviană de presă, „Bolpres" a transmis rezultatele oficiale ale alegerilor prezidențiale și parlamentare, care au avut loc, la 29 iunie, în această țară. Unitatea Democratică și Populară, din care face parte și partidul comunist, și al cărei candidat la funcția supremă este Hernan Siles Zuazo, a obținut 507 173 voturi, situîndu-se pe primul loc. Mișcarea Naționalistă Revoluționară, aripa condusă de Victor Paz Estenssoro, s-a situat pe locul al doilea, cu 263 706 de sufragii favorabile, fiind urmată de Acțiunea Democratică Naționalistă, condusă de Hugo Banzer, cu 220 309 voturi.

Deoarece nici unul dintre candidații la funcția supremă nu beneficiază de majoritatea absolută, Congresul Național (parlamentul) urmează să desemneze, dintre primii trei clasați, pe noul șef al statului bolivian, pentru un viitor mandat de patru ani.

Coreea de Sud: Situație economică precară

Cu toate că unii bancheri occidentali, îndeosebi noii veniți, afirmă că situația din Coreea de Sud nu a fost niciodată atît de stabilă, cei doi principali furnizori de investiții ai acestei țări — Statele Unite și Japonia — par a fi cu mult mai prudenți în acțiunile lor. Banca Japoniei a publicat un raport asupra activității economice a Asiei, în care se arată, în legătură cu Coreea de Sud, că această țară se înfundă din ce în ce mai mult în recesiune ca urmare a unei „instabilități politice crescînde".

La rîndul lor, americanii au hotărît să-și revadă politica față de Seul, manifestîndu-și atît dezacordul față de evoluția regimului, cît și rezerva în ce privește viitorul economic al acestei țări. Sosirea unei misiuni conduse de președintele lui „Overseas Private Investment Corp", a fost astfel amînată. Sub presiunea Washingtonului, banca asiatică de dezvoltare a suspendat, pe de altă parte, hotărîrea de a acorda Coreei de Sud două împrumuturi în valoare de 60 milioane dolari.

Statele Unite nu vor însă ca situația economică a Coreei

DIN PRESA STRĂINĂ „LE MONDE"

de Sud să se deterioreze, ceea ce ar produce temeri în rîndul cercurilor financiare americane. Iată de ce, potrivit cotidianului „The New York Times", o misiune a Băncii de export-import a S.U.A. a plecat la Seul. Anul acesta, Coreea de Sud trebuie să împrumute peste 6 miliarde de dolari, atît pentru a rezolva nota petrolieră, cît și pentru a face față datoriilor externe.

Coreea de Sud a avut de făcut față și altor crize economice. În prezent, pentru a para instabilitatea socială, care provoacă un șomaj crescînd (oficial, 5,3 la sută din populația activă) și o inflație galopantă (28 la sută într-un an), autoritățile par să revină la planul de înghețare a economiei pus în aplicare, anul trecut, pentru a opri creșterea prețurilor. Astfel, guvernul a anunțat o serie de măsuri de relansare economică, care se va concretiza printr-o injectare în economia țării a peste un miliard de dolari. Se așteaptă încă de pe acum la o nouă creștere a prețurilor: majorarea ar putea atinge 37 la sută anul acesta. „Acționînd astfel — scrie corespondentul din Seul al lui „Far Eastern Economic Review" —, guvernul își ia riscul instituționalizării unei inflații rapide". Acest program va avea drept consecință, în cel mai bun caz, mărirea datoriilor externe.

(Agerpres)

LICEUL INDUSTRIAL „TEXTILA" CISNĂDIE

face înscrieri pentru calificare prin ȘCOALA PROFESIONALĂ, în anul școlar 1980/1981, în meseriile:

- **FILATOR** • **ȚESĂTOR**
- **MECANIC MAȘINI ȘI UTILAJE**

La meseriile de mai sus, candidații vor fi școlarizați pentru întreprinderile textile din Cisnădie și Sibiu.

Informații la secretariatul școlii din Cisnădie, str. Tîrgului nr. 14, telefon 6 10 72.

— 499 —

FABRICA „PROGRESUL" cu sediul în Orlat, str. Avram Iancu nr. 652,

ÎNCADREAZĂ URGENT:

- **un sudor electric și autogen**

Încadrarea se va face în conformitate cu Legea nr. 12/1971 și Legea nr. 57/1974. Solicitanții trebuie să aibă stagiul militar satisfăcut. Informații suplimentare la biroul personal. — 480 —

B.A.T.M.A. nr. 32 Sibiu,
Calea Șurii Mici nr. 39

încadrează de urgență:

- **LUCRĂTORI** — comerciali
- **UN PORTAR**
- **MOTOSTIVUITORIȘTI**
- **MUNCITORI NECALIFICAȚI** (bărbați)
- **TRACTORIST-RUTIERIST**

Condiții de încadrare conf. Legii 57/74 și 12/71.
Informații suplimentare la telefon 1 35 44 — interior 2.

— 476 —

Mica publicitate

PIERDERI

● Dispărut, în data de 10 iulie, orele 10—11, din fața Bufetului din Gușterița — o căruță verde cu roate din cauciuc, împreună cu o iapă neagră, însemnată cu literele S și G, cu păr alb pe coamă și un mînz roșu, de două luni, pintenog la picioarele din spate. Adresați Stoia Gheorghe, Gușterița, str. Stejarului 8. Recompensă.

● Găsit o vacă, în data de 8 iulie 1980. Adresați familia Gîndilă, str. Țiglarilor, nr. 126, Sibiu.

VÎNZĂRI

● **Vînd radiocasetofon „Philips" — R.R. 70.** Sibiu, telefon 2 34 64.

● Vînd apartament trei camere cu toate dependințele, cu grădină, prin schimb de locuință. Sibiu, Gheorghiu-Dej, nr. 43 A.

● Vînd Skoda 1000 MB. Sibiu, str. Nicovalei 17, după ora 15.

● Vînd cameră, șură și grajd (chiar și pentru demolare). Comuna Chirpăr, satul Vărd 112.

● Vînd sobă originală pentru încălzire centrală (cu combustibil solid) și televizor „Rubin 102". Cristian, telefon 5 91 11.

● Vînd motor autoturism „Audi 60 L". Sibiu, str. Luptei nr. 7.

● Vînd Wartburg 1000; IJ 350 cmc, cu ataș; bicicletă Pegas. Sibiu, telefon 3 26 03.

SCHIMBURI DE LOCUINȚE

● Cedez apartament bloc, confort I, trei camere. Doresc apartament două camere bloc, confort I, Hipodrom, plus o cameră. Sibiu, telefon 2 12 26, orele 17—20.

● Cedez apartament proprietate personală — două camere decomandate, bloc 17, sc. II, etaj III, ap. 100, Calea Dumbrăvii, pentru apartament 3—4 camere, proprietate personală.

ÎNCHIRIERI

● Primesc două fete în gazdă. Sibiu, str. Macaralei, nr. 11.

● Ofer cameră unei femei singure, pentru supraveghere locuință. Covaci Balint, post restant Sibiu.

OFERTE DE SERVICIU

● Caut femeie cunoscătoare limba germană pentru îngrijire copil — vîrsta un an și jumătate — la domiciliul meu. Sibiu, Strand, vila 8, ap. 6.

● Caut femeie îngrijire copil — 8 ore sau internă. Hipodrom III, bloc 42, ap. 30, telefon 2 42 39.

● Caut femeie îngrijire copil mic. Sibiu, str. Calea Poplăcii 22, telefon 1 54 93.

ANUNȚURI FAMILIALE

Adînc îndurerată soția Dobra, Mariana fiică și Nicu ginere anunță cu durere încetarea din viață a scumpului lor soț și tată

ILIE MUNTEANU

Înmormîntarea va avea loc luni, 14 iulie 1980, ora 15, din Sibiu, Calea Cisnădiei nr. 58.

Cu adîncă durere anunțăm încetarea fulgerătoare din viață a scumpei noastre mame, soacră și bunică

ANA OȘAN

— 76 ani —

Înmormîntarea, luni, 14 iulie 1980, ora 14, din Sibiu, str. G-ral Magheru 47. telefon 1 54 93.

Familia îndurerată anunță încetarea din viață a iubitului lor soț, tată și bunic

ILIE MARCU

— 78 ani —

Înmormîntarea va avea loc luni, 14 iulie, ora 12, în Cimitirul central Sibiu.

COLEGIUL DE REDACȚIE: Victor DOMȘA (redactor șef), Ioan NISTOR (redactor șef adjunct), Emil DAVID, Traian SUCIU, Ioan DOBRA.

REDACȚIA ȘI ADMINISTRAȚIA: Bulevardul Victoriei 11 - Telefoane: Redactor șef 1 28 10. Redactor șef adj. 1 33 33. Secția economică - politică 1 14 95. Administrația - Secția socială - cultură - sport - scrisori 1 31 83.

BIBLIOTECA „ASTRA" SIBIU