BIBLIOTECA „ASTRA"
SIBIU

PROLETARI DIN TOATE ȚĂRILE, UNIȚI-VĂ!

Tribuna Sibiului

ORGAN AL COMITETULUI JUDEȚEAN SIBIU AL P.C.R. ȘI AL CONSILIULUI POPULAR JUDEȚEAN

Anul XXX, nr. 6 599 Duminică, 8 octombrie 1978 4 pagini, 30 bani

UNIREA

N-a fost un dar al celor ce zvoniră
că le sîntem supuși și-ndatorați.
O luptă-a fost, o luptă milenară
purtată-n jurul Munților Carpați.
N-a fost o vrere inventată-anume
spre măreția vreunui gînd viclean.
O luptă-a fost, cum n-au fost multe-n lume,
purtată-n vremi de două mii de ani.
Și ne-am unit românii toți, ca frați,
rotund am împlinit străbunul dor,
și-am înălțat pe Omul din Carpați
steagul unirii, mîndrul tricolor.

RADU SELEJAN

Două loturi de construcții surori... vitrege

Deși vecine, lucrînd cam în aceleași condiții și la același cvartal de locuințe — „Vitrometan" Mediaș — loturile de construcții doi și, respectiv, unu, aparținînd Șantierului 1 Mediaș, se află totuși la mare distanță unul de celălalt, privite prin prisma realizărilor de plan. Lotul 2, condus de Manci Fridrich, a realizat în perioada celor nouă luni din acest an o productivitate a muncii de 106 la sută și 77 la sută din planul valoric al anului, deci cu 2 la sută peste planificat, în timp ce lotul 1 condus de Gheorghe Rădoiu, realizează doar 86 la sută la capitolul productivitate și cam aceiași nerealizare la indicatorul valoric. În plus în timp ce primul nu se plînge de lipsa forței de muncă, al doilea o face, unul a executat în întregime pregătirea fundațiilor pentru locuințele ce urmează a fi ridicate în cursul anului viitor, celălalt are probleme cu cele din '78.

„În condiții normale — spune Manci Fridrich — sperăm ca în cazul în care ni se vor asigura panourile prefabricate necesare și în ordinea cerută de montaj, toate apartamentele planificate pentru acest an vor putea fi predate locatarilor. Avem capacitatea de a putea preda chiar și o scară din blocul 14 B cu termen de predare în 1979". **Iată deci un exemplu concret dat de acești constructori mediașeni că planul de locuințe poate fi realizat integral în acest an!**

Explicația realizărilor lotului 2 și a diferențelor existente între cele două o găsim în primul rînd în buna organizare a muncii, în climatul de muncă existent, atmosferă diferită în cele două cazuri, în spiritul de previziune (cînd au lipsit panourile s-a trecut la executarea pregătirilor fundațiilor și elevațiilor pentru lucrările '79) în generalizarea acordului global (de la șeful de lot la ultimul muncitor), în felul în care în ultimă instanță se muncește (Ioan Dantin, lotul 2, fără a i se cere să lucreze duminica din 30 septembrie, solicită acest lucru — „vrem să terminăm finisajul la blocul 5 mai repede").

Investiții '78

Pentru a respecta însă adevărul adevărat, trebuie s-o spunem că amîndouă loturile sînt în suferință din lipsa panourilor prefabricate, unele livrate de bază și poligonul propriu din Mediaș, altele primite de la Buzău, fapt pentru care sînt în întîrziere față de grafice, unul cu predările (aproximativ 58 apartamente, lotul 2) sau într-un stadiu fizic al structurilor necorespunzător, la lotul 1.

(Continuare în pag. a III-a)

D. MANIȚIU

Un important succes:

Îndeplinirea planului anual la export

Cooperatorii atelierului de tîmplărie și strungărie în lemn din cadrul cooperativei „Meșteșugarul" Mediaș, mobilizîndu-se pentru îndeplinirea sarcinilor de plan, au obținut un important succes: îndeplinirea planului de export pe anul 1978. În expresie valorică realizările constînd din „mic mobilier" reprezintă un procent de 102,4 la sută. Ca urmare a analizei efectuate, a posibilităților existente și printr-o dăruire exemplară, acest hărnic colectiv va livra pînă la sfîrșitul anului, peste sarcina planificată, un volum de produse reprezentînd aproape 50 la sută din totalul realizărilor actuale. Printre cei care și-au adus o contribuție deosebită la aceste realizări se numără comuniștii: Martin Csiko, Achim Mondoc, Liviu Cătineanu și alții.

(M. NICOLAE)

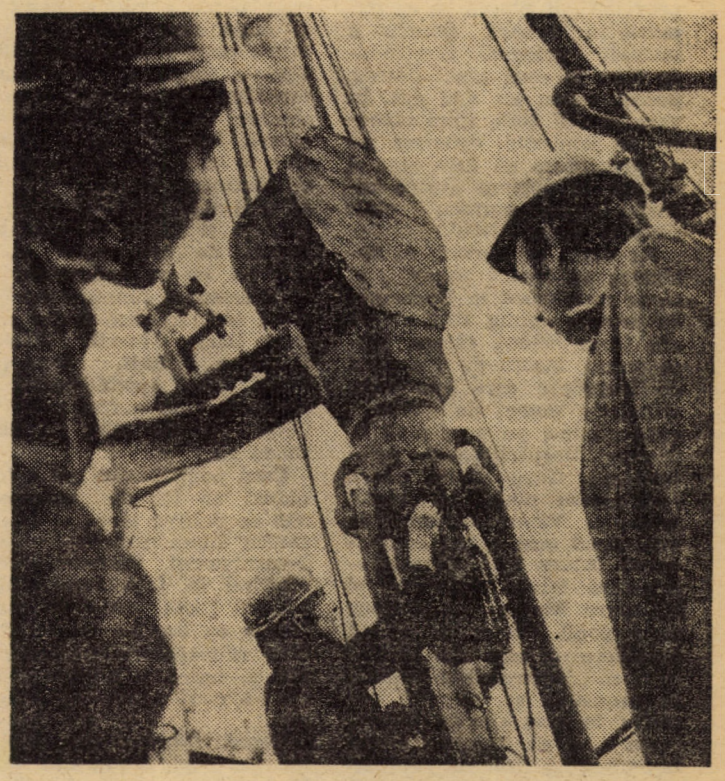

Primul contact al elevilor anului IV de la Grupul școlar petrol Mediaș cu utilajele „gigant" Foto: FRED NUSS

Vizita unei delegații mongole în județul Sibiu

Vineri, 6 octombrie a.c., o delegație de activiști ai Partidului Revoluționar Mongol condusă de tovarășul C. Gurbadam, șeful secției industrie a C.C. al P.R.M., a sosit într-o vizită la Sibiu. Delegația a fost însoțită de ambasadorul R.P. Mongole la București.

Delegația a fost primită de tovarășul **Vasile Bărbuleț**, prim-secretar al Comitetului județean Sibiu al P.C.R., președintele Consiliului popular județean.

În continuare membrii delegației au vizitat întreprinderi din municipiile Sibiu și Mediaș, alte obiective social-culturale și turistice din județul Sibiu.

Ziua petrolistului

Le datorăm aceste rînduri oamenilor care veghează de la baza sau de pe înălțimile turlelor de foraj, asupra drumului străbătut de nevăzutele bogății ale pămîntului — petrolul, gazele naturale — din adîncuri pînă în marile unități industriale consumatoare.

Despre oamenii de la foraj și extracție, de la exploatare, ori din alte sectoare circumscrise activității întreprinderilor din cadrul Centralei mediașene a gazului metan, despre munca lor prestată cotidian, din dorința afirmată, de a contribui plenar la îndeplinirea exemplară a obiectivelor Congresului al XI-lea, ale Programului partidului, din dorința de perpetuare în timp a bunelor tradiții, întreținute de decenii, se pot scrie multe. De altfel cifrele, faptele vorbesc elocvent. Pînă la finele lui septembrie pe ansamblul centralei planul producției globale industriale a fost îndeplinit în proporție de 105,9 la sută, cel al producției marfă 106,1 la sută, iar al producției nete 104,4 la sută. Să mai amintim că de șase ani consecutiv Schela de foraj Mediaș este distinsă cu titlul de evidențiată și fruntașă pe ramură, sau că pentru rezultatele obținute în anul trecut aceeași unitate a fost distinsă cu „Ordinul Muncii" clasa a III-a și Drapelul de unitate fruntașă pe ramura de producție.

Ioan Ișfoan, muncitorul de înaltă calificare căruia i se atribuie consecvent ideea că „omul sfințește locul"; Mihai Teutsch, maistru de foraj, cel pentru care cea mai mare parte a vieții sale se confundă cu activitatea desfășurată la sondă; mai tînărul subinginer Mihai Maloș, priceput, cunoscător într-ale meseriei, apropiat oamenilor; Ioan Nădășan, Vasile Grebenișan, mecanici de sondă și deopotrivă dascăli pricepuți pentru nenumărați tineri, Ioan Stuparu, podar, Ioan Enăchescu maistru sondor, Vasile Urcan care lucrează în acest domeniu de peste un sfert de secol, Friedrich Gothschling, operator principal de extracție, Gheorghe Vasilache, maistru principal de extracție, tată care a trăit bucuria integrării fiului său, inginer, în același domeniu de activitate, înrădăcinînd astfel tradiția din familie, alți asemeni lor întru osteneală și vrednicie, sînt doar cîțiva dintre cei mulți care, cu faptele lor în fiecare zi semnează cartea de onoare a întrecerii socialiste.

N. IVAN

Recoltarea ardeilor grași în serele de producție Dumbrăveni Foto: FRED NUSS

De la copil la primar

Să se lucreze cu răspundere, din zori și pînă în noapte, la strînsul recoltei și însămînțări

După cum plastic se exprima un inginer agronom „acum toate lucrările sînt urgente". Sînt urgente pentru că se condiționează una pe alta și toate împreună demonstrează calitatea unui an de muncă. Bilanțul la recoltare sintetizează felul cum s-au respectat tehnologiile la fiecare cultură în parte și de aceea pentru a reflecta cît mai concret acest efort trebuie să veghem ca tot ce a produs pămîntul să ajungă în magazii. Spunem aceasta deoarece în multe situații evaluarea de pe teren care poate da toleranțe de ±5 la sută nu se potrivește cu cea de pe cîntar datorită pierderilor (sau chiar a sustragerilor) din perioada de recoltare. Trebuie categoric combătută tendința de a tărăgăna lucrurile, de a prelungi peste necesar o acțiune. Pentru a ne putea da seama dacă muncim bine sau rău trebuie de fiecare dată să ne confruntăm cu normele date și aprobate pentru fiecare lucrare. Atunci cînd datorită unor situații, independente de noi, nu se poate lucra o zi întreagă trebuie să defalcăm normele pe ore pentru ca în fiecare moment să știm unde s-a mun-

(Continuare în pag. a III-a)

MUNCA — în sensul aptitudinilor firești

Ne bucurăm, și e firesc să fie așa, cînd alături de noi apare un talent — ca manifestare. Îl recunoaștem și, pe măsura propriei noastre educații, instrucții, sensibilități, îl cinstim — ca om. Într-un fel sau altul, într-o măsură sau alta, conștienți sau nu am contribuit, mai bine zis contribuim, la realizarea acestuia. Mă refer, se înțelege, la colectivele de muncă, acum mai numeroase ca oricînd, care acționează concentric pentru formarea personalității tinerilor, care adoptă cu grijă fiecare „necunoscut" ce le-a fost dat în seamă, îl „descoperă" spre a-l modela în albia calităților, aptitudinilor ce i-au fost „hărăzite"; în sensul celor mai înalte comandamente morale — social vorbind — ale timpului. Și nu sînt puține cazurile cînd familia, școala, întreprinderea au dat la iveală talente, le-au dezvoltat în beneficiul societății. Experiența a demonstrat însă că talentul fără muncă nu-i decît o „frumoasă inutilitate".

Etica faptului cotidian

Îmi amintesc de un biet coleg pe care părinții, ambițioși, țineau cu tot dinadinsul să-l facă doctor — el era foarte bun sportiv. Trudea săracul, pînă noaptea tîrziu, cu genunchii chirciți sub masă, cu spinarea frîntă peste „darvinism", fără să priceapă o iotă. Dezolantă trudă — ca și cînd ai vrea să faci din cal măgar. Da, din cal măgar, nu invers — băiatul era, ca sportiv, „un cal" de rasă și-a ajuns, pentru că pînă la urmă (a făcut vreo 10 ani de facultate) a ajuns „un măgar" cu carte. Își poartă samarul sarcinilor trudind pe lîngă o diplomă roasă de sudoare.

Aluatul a fost bun pentru un anume fel de pîine, nu pentru cozonac — gospodina însă l-a tot frămîntat pînă s-a acrit. Și-a ieșit un fel de turtă cărămidoasă fără gust.

Sîntem pentru muncă — pentru cea adevărată, nu pentru truda din care pot rodi, în cel mai bun caz, doar aguride. Și să nu uităm că în jurul nostru există — pot fi! — nenumărate talente, aptitudini, pasiuni...

TRAIAN SUCIU

CALEIDOSCOP duminical

George Coșbuc la Gura Rîului

4. Coșbuc, spontan în improvizații, îi plăcea să se exprime în versuri, pentru a înveseli prietenii. Simțindu-se bine în casa popii Manta, poetul venea tot mai des. În vara anului 1889, fiind urmărit de jandarmi, deoarece nu se prezentase să facă stagiul militar în armata austro-ungară, Coșbuc petrecu mult timp în Gura Rîului.

La sfatul lui Slavici se hotărăște să treacă munții și să se stabilească în București. În toamna anului 1889 pleacă din Gura Rîului, călare, peste munți, însoțit de 5 oameni de încredere care cunoșteau tăinuitele poteci de munte, conducîndu-l pe poet pînă în Oltenia. Despărțirea de prietenii din Gura Rîului care l-au însoțit pînă în vîrful muntelui Vălare (drum de vreo două ore) a fost emoționantă. Ajuns în București — relatează Silvia Dancășiu și Marioara Manta — Coșbuc scrie popii Manta pe care-l considera prieten de neînlocuit, că-i păstrează o amintire neștearsă și timpului petrecut în acel sat de munte. Scria apoi că moartea lui Eminescu l-a tulburat profund și dacă mai trăia, l-ar fi adus în Gura Rîului, că s-ar fi simțit și Eminescu în casa popii Manta, la fel de bine cum s-a simțit și el și era sigur că în atmosfera aceea reconfortantă, Eminescu s-ar fi însănătoșit.

Coșbuc s-a bucurat de ospitalitatea popii și a satului doar doi ani, însă a purtat-o în suflet întreaga viață. Dar casa popii a rămas deschisă și după anul 1938 cînd a murit popa și după anul 1948 cînd a murit și preoteasa, musafirii fiind primiți în continuare de fiica popii, Marioara. Porțile casei s-au închis în anul 1976 cînd a murit și Marioara Manta, ultimul stîlp al acestei familii plină de noblețe și de ospitalitate, respectată de întreg satul și de toți cei ce au cunoscut-o

În decursul timpului au poposit aici, în mai multe rînduri **Ilarie Chendi, Ștefan Octavian Iosif, Octavian Goga, Ioan Agîrbiceanu** în perioada cînd a fost preot în Orlat (1910—1918), **Lucian Blaga** ș.a.

Casa popii Manta nu a fost numai un loc de petreceri, aici se cultiva ideea și se organiza lupta pentru unirea Transilvaniei. Petrecerile camuflînd în fața autorităților această luptă, astfel că popa Manta cu familia lui au fost dîrji propagatori și susținători ai unirii și liniștea și-au găsit-o cînd unirea s-a înfăptuit.

Pentru Mărginimea Sibiului casa popii Manta din Gura Rîului rămîne o frumoasă casă comemorativă unde s-au întîlnit reprezentanți de seamă ai culturii transilvănene.

ION BEMBEA

Din caietele unui corigent

Întrebări și răspunsuri

— Care este importanța cerealelor?

— Importanța cerealelor este fructul.

— Descrieți părțile principale al grîului.

— Părțile principale sînt: fructul, semințele și florile.

— Ce produse se obțin de la grîu?

— De la grîu se obține fructul.

— Cum se face pîinea?

— Pîinea se face așa: se frămîntă aluatul, se bagă un pic de sare, mai frămîntă o dată se face ca o pîine apoi se bagă în cuptor și se scoate cînd e coaptă.

— Care sînt asemănările dintre grîu și porumb? Dar deosebirile?

— Asemănările dintre ele sînt: rădăcina grîului este firoasă și a porumbului este tot firoasă dar este mai puternică. Mai are și frunzele care tot de la fiecare nodișori pornesc. Deosebirile dintre ele sînt: tulpina porumbului este plină a grîului este goală, fructul nu este asemănător.

Culese de

TALIDA RUNCU

Vineri seara, clubul de jazz Sibiu și-a deschis cea de-a noua stagiune cu tema „Impresii de călătorie asupra jazzului din Europa și America", prezentată de Mihai Berindei, decanul de vîrstă al jazzmanilor români Foto: FRED NUSS

Cuvinte încrucișate

PROFESIUNI

ORIZONTAL: 1) Muncitor la măcinat — A cădea de acord într-o chestiune bănească. 2) Șeful unei grupe de pescari — Are o meserie de aur. 3) La un frezor! — Plictisit (fig.) — Întrebare! 4) Comic (fem.) — Profesionist al vorbei. 5) Lume din popor — Rege! — Murdărită. 6) Susținător în vie — Producător de care și roți. 7) Om plin de abnegație — Nicolae Fieraru. 8) Profesiuni. 9) Oameni în slujba sănătății — Locuitori de la munte. 10) Nu au nume de autor (fem.) — Neintonat. 11) Mașiniști — Produs de filatură. 12 Studiați la observator — Curier special!

VERTICAL: 1) Matroz — Crește copii. 2) Muncitor metalurgic — Nu e muncitor. 3) Curea! — Treaba înaintașilor — Mare savant. 4) E de prost gust — Strîngea dările pentru băuturile spirtoase (od.)) 5) Vînzători de raci — Aflați alături de tine. 6) Număr mic — Materii prime în industria alimentară și ușoară. 7) Zece! — Dans spaniol — Cap de economist! 8) Muncitori care lucrează la fasonarea prin deformare plastică sub presiune a unor materiale — Printre contabili! 9) Pusta! — I s-au înecat corăbiile (fem.). 10) Păstor (reg.) — Dormitorul bunicii. 11) Actor fără talent — Dată de profesor. 12) Papagal sud-american — Muncitor feroviar.

Ing. EMA GOREA

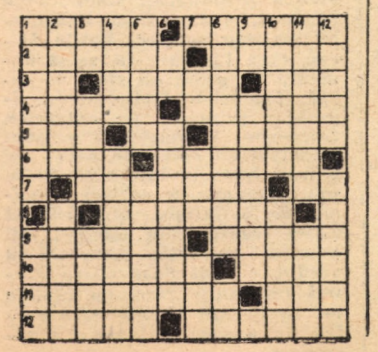

Poșta rebus

Vasile Pop — Mediaș. Am reținut în vederea publicării careul „Cartea". Celălalt intitulat „Protecția plantelor" este mai puțin reușit.

Daniel Presecan — Sibiu. Avînd în vedere vîrsta pe care o mărturisiți (elev cl. VI) careul „Copilărie" este promițător, și denotă o anumită ușurință în încrucișare dar pînă la realizarea unui material publicabil este un drum lung care necesită multe... exerciții.

Gheorghe Halcea — Sibiu. 1) Careul „În general" este fără temă și rămîne un simplu exercițiu. De altfel, nu publicăm decît careuri tematice. Așadar... 2) Careul „Deale muncii" are o foarte modestă densitate tematică. Una din condițiile de bază pentru ca un careu să fie publicabil, este să conțină cel puțin 60% cuvinte tematice. Atenție!

Premiere cinematografice

Cianura și ... picătura de ploaie. Film cu o intrigă de tip polițist realizat de unul dintre cei mai reputați regizori ai noștri: Manole Marcus. Un maior de miliție trebuie să elucideze enigma unei morți; sinucidere sau crimă? Povestea-inspirată dintr-un caz real — este condusă de regizor cu abilitate, cu mînă sigură, cu știința gradării suspensului, un suspens fără pistoale, fără cascadorie, fără mașini infernale, cu priceperea dozării efectelor pentru a ne ține atenția trează pînă în finalul anchetei judiciare, anchetă socială și etică în același timp. Distribuția, cît se poate de potrivită, cuprinde pe Victor Rebengiuc, Maria Chira, Iurie Darie, Mihai Dobre, Ștefan Bănică, Aurel Giurumia, Ion Besoiu, Marin Moraru, Dem Niculescu, Otilia Borbath și Doina Anastasiu.

Capcana din munți — Western, producție în culori a studiourilor din R. F. Germania. Într-un film despre un transport de aur în regiunea Munților Stîncoși, pe la 1850, regizorul Wolf Wirth a adus pe ecran bandiți, indieni, colonești, pistoale, cai și alte elemente de recuzită, specifice, și a oferit rolurile principale lui Hardy Krüger, Peter Schamoni și Stephen Boyd. Se apreciază că e cel mai bun rol de pînă acum al lui Hardy Krüger.

Cele 12 munci ale lui Asterix. — Desen animat de lung metraj, excelent lucrat, coproducție franco-belgiană, un film pentru toate vîrstele, cu două personaje foarte bine cunoscute în întreaga lume: Asterix și Obelix. Pentru a elibera Galia, Asterix și Obelix, cu inteligență și curaj, vor trece peste toate încercările la care-i supune Iuliu Cezar.

Bătălia navală din 1894 — Film de mare montare realizat în studiourile chineze, reconstituire a unui important moment din lupta poporului chinez pentru apărarea patriei. **N. I. POPA**

Întîlnire literară

În cadrul manifestărilor înscrise sub auspiciile „Decadei cărții românești", ieri a avut loc la liceul „Octavian Goga" din Sibiu, o întîlnire a cadrelor didactice și elevilor cu scriitorul Lucian Hanu, redactor la editura „Albatros". Cu acest prilej oaspetele le-a vorbit celor prezenți despre idei și curente literare prezente în literatura contemporană românească, precum și despre preocupările editurii „Albatros" pentru promovarea creațiilor literare puternic ancorate în realitățile societății socialiste multilateral dezvoltate. Manifestarea s-a desfășurat sub egida Centrului de librării și difuzare a cărții din Sibiu și a editurii „Albatros".

Seri cultural-distractive

La clubul „Independența" se redeschide stagiunea serilor cultural-distractive pentru tineret ce vor avea loc pe terasa clubului în fiecare duminică, începînd de la ora 17. Va cînta formația vocal-instrumentală „Colibri".

SPORT • SPORT • SPORT

Ieri, în divizia A, la fotbal

Partidele disputate sîmbătă în etapa a 8-a a campionatului diviziei A la fotbal s-au încheiat cu următoarele rezultate:

Gloria — F. C. Baia Mare 0—0, Steaua — Sportul studențesc 0—1 (0—0), F. C. Argeș — Politehnica Timișoara 3—1 (2—0), S. C. Bacău — Politehnica Iași 0—1 (0—0), Jiul — Universitatea Craiova 1—0 (0—0), F. C. Corvinul — Chimia Rm. Vîlcea 3—0 (0—0), F. C. Olimpia — Dinamo 1—0 (1—0), A.S.A. — U. T. Arad 3—2 (2—1), F. C. Bihor — C.S. Tîrgoviște 2—0 (0—0).

În clasament, pe primul loc a trecut echipa F. C. Baia Mare, cu 13 puncte, urmată de formațiile Steaua — 12 puncte, F. C. Argeș Pitești — 11 puncte, Sportul studențesc, Universitatea Craiova, Politehnica Iași și A.S.A. Tg. Mureș — cîte 9 puncte etc.

(Agerpres)

Știri din șah

■ Comisia județeană de șah a stabilit viitoarele competiții pînă la sfîrșitul anului. La 19 octombrie va începe campionatul municipal de șah, care va fi urmat de concursul dotat cu „Cupa 30 Decembrie". ■ Comisia județeană de șah a aplicat mai multe sancțiuni jucătorilor care au avut abateri de la disciplina sportivă. Jucătorul Laurențiu Boțocan a fost suspendat pe 3 luni din activitatea competițională, iar jucătorul Gheorghe Ciobanu a primit mustrare scrisă. ■ În luna decembrie asociația sportivă I.P.A.S. va pune la dispoziția șahiștilor o sală de joc, în sediul de pe Bulevardul Victoriei. O încurajare în plus pentru sutele de amatori de șah din cadrul marii întreprinderi. (VICTOR NIȚU)

C. S. M. Sibiu — Voința Sighișoara

Astăzi de la ora 10, pe terenul Luceafărul are loc meciul între echipele feminine C.S.M. Sibiu și Voința Sighișoara contînd pentru campionatul diviziei B de handbal.

Lucruri mici din... lumea mare

■ Un comisar de poliție din Timon (nordul Braziliei) a arestat un ziarist (pentru că l-a criticat!) și l-a obligat să înghită „fără apă" un exemplar din ziarul unde era redactor. Polițistul, pe nume (merită să-i știți numele) José Maria Barbosa, a fotografiat scena, apoi, sub amenințarea revolverului, l-a forțat pe nefericit să-și bage în buzunar ultimele „îmbucături" pentru „a le duce și colegilor săi". După două zile, cînd s-a aflat tărășenia, jurnalistul a fost eliberat, iar comisarul, dat afară din servici. Da, dar și-a făcut damblaua... ■ Conform unui studiu întocmit de Biroul internațional al muncii — în pregătirea anului 1979, pe care O.N.U. l-a proclamat Anul internațional al copilului — în lume există peste 52 milioane de copii care muncesc, mulți dintre ei neavînd decît 7 ani, fiind maltratați și vînduți ca odinioară sclavii. Pe pămînt avem de toate... ■ Supărată că a fost făcută de rîs, fiindcă le-a găsit în păr, celor două fiice ale sale, păduchi, o mamă din Château-Salins (Franța) a luat-o pe învățătoare la bătaie. Tribunalul corecțional din Metz a condamnat-o pe mama... karatistă la 8 zile de închisoare cu suspendare și 150 franci amendă. ■ Trei tineri francezi aflați în excursie au încercat să introducă clandestin (pentru că legea nu permite) în Anglia cele două pisici (numite „Mum" și „Sacha Sistel") pe care le aveau cu ei. Surprinși, ei au fost condamnați la 30 de zile de închisoare, iar ele, la... tot atîtea zile de carantină. Un iubitor de animale din Londra a oferit cauțiune și a eliberat pisicile, dar nu l-a interesat soarta celor trei băieți care continuă să-și „petreacă" vacanța într-o pușcărie din sudul Angliei. Se pare că în unele țări e mai avantajos să fii pisică. ■ În fața camerelor unei echipe a televiziunii japoneze, Jan Formann, un student danez de 22 de ani, și-a... îmbunătățit propriul record stabilit în 1974, fiind la această oră singurul individ de pe planeta noastră capabil să „scoată" 270 cercuri cu fumul tras o singură dată din țigară. Jan ăsta are ceva plămîni, în schimb mintea... ■ În Franța ar exista la această oră circa 660.000 de femei văduve sau divorțate (între 40 și 59 ani) și vreo 250.000 de bărbați în aceeași situație. Sociologii își bat capul cum să facă să-i... căsătorească între ei pe acești „solitari". Măcar atît, dacă locuri de muncă pentru toți nu se găsesc... ■ În Columbia peste 70.000 hectare de teren sînt cultivate (ilegal) cu marijuana, existînd aproximativ 50 de aeroporturi clandestine de unde marfa pleacă spre S.U.A. Într-un raport oficial se estimează la 426 miliarde de pesos (37 pesos = 1 dolar) valoarea anuală a producției de „iarba dracului", adică întregul buget columbian pe o perioadă de 4 ani (!!). Se preconizează măsuri draconice pentru stăvilirea traficului.

A. TENTU

„Vom acționa hotărît pentru lichidarea unor neajunsuri"

declară Ioan Loloi, secretarul comitetului de partid de la „Flamura roșie"

Cunoscut fiind faptul că la recenta plenară a Comitetului județean de partid s-a discutat realizarea planului pe anul 1978 și pregătirea producției pentru următorii doi ani ai actualului cincinal, ne-am adresat tovarășului Ioan Loloi, secretarul comitetului de partid și președintele C.O.M. de la întreprinderea „Flamura roșie", care ne-a relatat următoarele:

— La recenta consfătuire de lucru de la C.C. al P.C.R., secretarul general al partidului, tovarășul Nicolae Ceaușescu a jalonat cu claritate principalele direcții în care trebuie să acționeze toate organele și organizațiile de partid pentru realizarea sarcinilor economice ale anului 1978 precum și pregătirea în bune condiții a producției anului 1979. În acest context, aș dori să subliniez faptul că oamenii muncii de la „Flaro" în frunte cu comuniștii, au raportat realizarea și depășirea sarcinilor de plan pe 9 luni la toți indicatorii, existînd, astfel, premise sigure ca anul 1978 să fie încheiat cu realizări de prestigiu. Aceste rezultate sînt concretizate în depășirea producției globale, marfă și netă, cu 4,3 milioane lei, 3,7 milioane lei și, respectiv, două milioane lei. În felul acesta am reușit să asigurăm traducerea în viață a hotărîrilor de partid și de stat privind reducerea săptămînii de lucru.

— Ce sarcini prioritare stau în atenția comitetului de partid în perioada ce urmează?

— Din studierea atentă a cuvîntării tovarășului Nicolae Ceaușescu la recenta consfătuire de la C.C. al P.C.R., din concluziile reieșite cu ocazia controlului complex efectuat la unitatea noastră de un colectiv al Consiliului central de control muncitoresc al activității economico-sociale, din hotărîrile recentei plenare a Comitetului județean de partid, am desprins necesitatea de a ne analiza activitatea cu mai mult simț de răspundere și de a acționa mai hotărît pentru lichidarea unor neajunsuri în activitatea noastră, în scopul mai bunei organizări a producției și a muncii, pentru asigurarea ritmică a aprovizionării cu materii prime și materiale, pentru înărirea continuă a disciplinei în muncă. În acest sens, în perioada care urmează, ne vom preocupa cu mai multă perseverență de ridicarea calificării profesionale a oamenilor muncii, cu precădere a maiștrilor, folosind în acest scop cadrele cu pregătire profesională superioară; introducerea mai rapidă și mai intensivă a progresului tehnic în toate sectoarele de activitate; îmbunătățirea indicilor de utilizare a capacităților de producție, și în special a utilajelor aduse din import; antrenarea în acțiunea de creație tehnico-științifică a unui număr cît mai mare de oameni ai muncii. În scopul asigurării îndeplinirii exemplare a planului pe acest an și pentru pregătirea corespunzătoare a producției anului viitor, am intervenit la minister pentru contractarea polipropilenei antistatizantă pentru pîlniile textile din import, alocarea cotelor necesare de ulei hidraulic pentru mașinile de injecție, stabilirea furnizorilor pentru sîrmele de dimensiuni mici, necesare accesoriilor textile — din cauza cărora avem încă mari greutăți —, asigurarea plăcilor din polietilenă de joasă presiune, etc... Aș dor să subliniez că, întregul nostru colectiv de oameni ai muncii, îndrumat și condus de organele și organizațiile de partid, este hotărît să răspundă și în continuare prin fapte pentru îndeplinirea și depășirea exemplară a tuturor sarcinilor care ne stau în față.

S. RADU

Gestionarul huligan și-a primit pedeapsa

Din ziarul nostru nr. 6 592 (30 septembrie a.c.) opinia publică s-a putut edifica asupra unui fapt fără precedent. (Articolul: **„O întîmplare (oare?) cu doi clienți (de fapt redactori în raid) și un șef de unitate huligan").** Reamintim, foarte pe scurt, faptele.

În 27 septembrie curent (ora 19,15) doi reporteri efectuau un raid în unitatea I.L.F. de la complexul comercial din șoseaua Alba Iulia. Au sesizat unele nereguli. Gestionarul Alexandru Dan, în „replică", i-a luat, pur și simplu, la bătaie în biroul său (unde se aflau mărfuri fără vreo legătură cu marfa ce se desface într-un aprozar). Au fost chemate organele de miliție, imediat. S-a discutat cu secretarul organizației de partid, președinte al Consiliului oamenilor muncii de la I.J.V.L.F.

Urmare: gestionarul huligan a fost schimbat din funcție și pentru atitudinea sa antisocială — aflată în incidența Decretului 153 — este pedepsit cu două luni închisoare.

A mai rămas ceva nelămurit: deși inventarul — marfa a fost dată în primire colectivului de muncă de la unitatea cu pricina — s-a terminat, practic, de cîteva zile, dar rezultatul nu se cunoaște — mai sînt de făcut oarecșe calcule (Ce fel? — N.N.).

Cerem urgent rezultatul acestuia!

(Redacția)

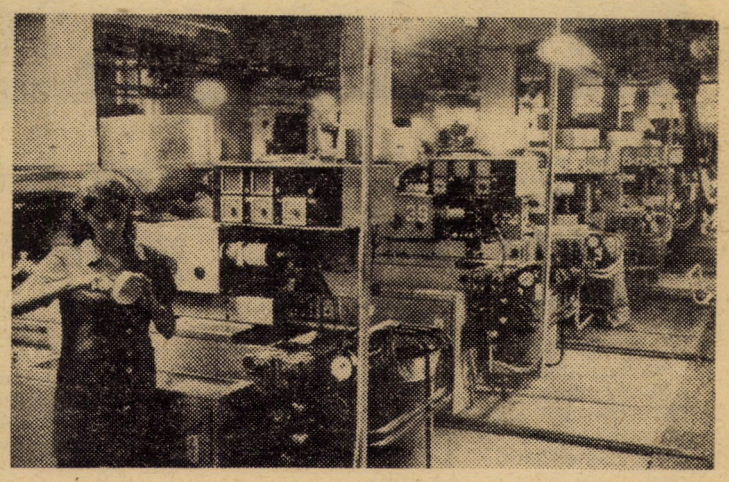

Secvență din hala secției I.P.S. a întreprinderii „Flamura roșie" Sibiu, unde recent au fost reamplasate mașinile de injecție care asigură industriei textile necesarul de piese de schimb și accesorii
Foto: FRED NUSS

Două loturi de construcții

(Urmare din pag I)

Întîrzierile și problemele cu care sînt confruntați constructorii cvartalului „Vitrometan" din Mediaș nu le aparțin lor în totalitate, ci au ca punct de plecare, după cum ne relata maistrul Herbert Drotlef, de la lotul 1, **slaba pregătire a deschiderii lucrărilor la acest nou cvartal de locuințe.** Începerea lui nu a fost bine pregătită, în primul rînd de către proiectant (I.P.J. Sibiu) și nici sub aspectul organizării de șantier (Șantierul I Mediaș). Era necesară executarea în primul rînd a rețelei de drumuri (pe strada Iacob Pisso nu știu cum se va putea circula în perioada ploioasă), a canalizărilor sau a utilităților. Lipsesc o serie de documentații tehnice („am început anul acesta fără a avea nici măcar una"), stația de mortar și o serie de ateliere și barăci se află încă în cartierul „După zid", unde lucrările au fost încheiate, ne lipsesc macaralele și multe altele. Dacă începerea lucrărilor aici ar fi fost mai bine gîndită, dacă organizarea lor s-ar fi făcut ținîndu-se cont nu numai de cerința de moment, întîrzierile de astăzi ar fi putut fi reduse cu cel puțin 30 la sută.

Ce-am mai putea adăuga noi la cele spuse de interlocutorul nostru. Poate doar faptul că această problemă a organizării lucrărilor unui șantier, rămîne în continuare o problemă nerezolvată, deși se vorbește mult de ea. Ar fi totuși interesant dacă cineva (am dori s-o facă eventual constructorul dacă nu este interesat proiectantul) ar calcula pierderile, incluzînd bineînțeles și uzura prematură a utilajelor din construcții în situația nerealizării rețelei de drumuri. Acest calcul, credem, ar fi suficient pentru a schimba optica celor care răspund de soarta construcțiilor din întregul nostru județ. Cu cît o vom face mai repede cu atît va fi mai economic și deci mai bine pentru noi toți.

Subscriem și noi la o altă nedumerire a maistrului H.D.: De ce este necesară existența a două loturi care lucrează în același perimetru al acestui cartier, cînd în cadrul unuia singur organizarea și redistribuirea forței de muncă, a materialelor și utilajelor s-ar putea face în condiții mai bune? Deci, cine pune punctul pe i?

Să se lucreze cu răspundere

(Urmare din pag I)

cît bine sau rău și ce măsuri se impun. La recoltări sînt antrenați membrii cooperatori, locuitorii satelor, elevi și studenți. Pentru a nu se crea confuzii, între U.T.C., Ministerul Învățămîntului și Ministerul Agriculturii s-a semnat o convenție prin care elevii și studenții în perioada de practică agricolă sînt plătiți după cantitatea și calitatea muncii, în conformitate cu normele în vigoare.

Subliniem toate acestea deoarece calculele făcute în circa 30 de unități au demonstrat că perioada bună de lucru (în ore), înmulțită cu numărul de participanți (cooperatori, locuitori ai satelor) cu normele în vigoare dau un volum de lucrări care comparat cu cel realizat dă diferențe foarte mari. După aceste calcule, la ora actuală principalele lucrări de recoltare trebuiau deja încheiate, iar însămînțările de toamnă trebuiau să se afle într-un stadiu avansat. Or, la ora actuală cartofii sînt recoltați de pe 84 la sută din suprafețe, sfecla de zahăr de pe 32 la sută, semifinul a fost depozitat (în cooperativele agricole de producție) în proporție de 81 la sută. În ce privește însămînțările, pe județ, ne aflăm la 31 la sută. Readucem în atenție aceste obiective deoarece parcurgem momente hotărîtoare atît pentru o parte din soarta recoltei prezente, cît mai ales pentru cea viitoare.

Mecanizatori și cooperatori, lucrători ai I.A.S., locuitori ai satelor! Sub conducerea organizațiilor de partid să ne mobilizăm forțele, să muncim cu răspundere, din zori pînă în noapte, la strîngerea de pe cîmp a fiecărui gram de recoltă, la pregătirea exemplară a producțiilor anului viitor!

Cine taie „nodul gordian"?

Cu nostalgie despre ..cînepa de Dumbrăveni...

Să ne reamintim apelul reprodus la începutul reportajului nostru. Pentru că în el găsim și ecourile produse de acesta ■ INCURSIUNE ÎN TRECUTUL APROPIAT ■ Analele agricole românești consemnează la loc de frunte calitățile unui anumit gen de cînepă, cunoscută sub numele *„cînepa de Dumbrăveni"*. Avea un randament deosebit în privința conținutului de fibră și se cultiva pe Valea Tîrnavelor de către locuitorii din Laslea, Ațel, Biertan, Alma, Șeica Mare, Axente Sever etc. Să ascultăm și opinia contabilului-șef *ANGHEL ANA*, cu 20 de ani de activitate în întreprindere și bună cunoscătoare a acestei culturi: *„Cînepa de Dumbrăveni era renumită peste hotare (în Bulgaria, Ungaria, Cehoslovacia), consemnată în toate manualele agricole de specialitate."* ■ A DISPĂRUT O SURSĂ ■ În 1977 s-a renunțat la cultura cînepii în zonă din motive de nerentabilitate. Într-adevăr, producțiile înregistrate în ultimii ani erau mici și nu acopereau cheltuielile materiale și umane. ■ CARE ESTE ADEVĂRUL? ■ Pentru un răspuns satisfăcător la această întrebare am încercat să ne familiarizăm cu procesul de cultivare și întreținere a cînepii.

Îngrășămintele administrate neorganizat, în special îngrășămintele cu azot, pot deregla lesne procentul de fosfor necesar menținerii echilibrului lemn-fibră. Modul cum este înscrisă în asolamente, calitățile deosebite ale terenului, dificultatea lucrărilor de întreținere sînt cîteva din „neajunsurile" acestei culturi. În județul Sibiu cînepa a fost scoasă pentru că nu se mai putea cultiva. Iată însă, spre exemplu că la *Noul Săsesc, în 1966*, s-au obținut *9 000 kg la hectar*, în timp ce *media din ultimii ani la C.A.P.-uri a fost 1500 kg iar în unele cazuri să scadă la 700 kg.* O abandonare nejustificată. O medie de 5 000 kg la hectar aduce un venit în jur de 70 mii lei. Deci, cel puțin din acest punct de vedere se poate vorbi de rentabilitate. Atunci, de ce s-a renunțat? *Topitoria de cînepă Dumbrăveni* a fost *înființată tocmai într-o zonă unde se cultiva prin tradiție cînepa.* Azi, ea a primit statutul unei insule izolate într-un spațiu care altădată îi procura materia primă. *Direcția agricolă județeană, U.J.C.A.P., trebuie să reconsidere total această situație, să analizeze cu maximă responsabilitate* posibilitățile potențiale existente în unitățile agricole din județ în vederea *reintroducerii zonei de cultură a cînepii.* Mai ales că întreprinderea este subordonată Ministerului Agriculturii. Este drept că recolta locală nu poate asigura necesarul, dar ea poate contribui substanțial la ameliorarea deficitului de materie primă, la diminuarea cheltuielilor de transport, etc. În urma unui scurt sondaj făcut de noi rezultă că se pot găsi, *minimum 1 000 ha disponibile* precum și măsuri adecvate de cointeresare a producătorilor.

■ UN CONCEPT ÎN ACȚIUNE ■ La conferința pe țară de la Mangalia din anul 1976, s-a arătat că sînt necesare eforturi sporite pentru îmbunătățirea calității plantelor tehnice, inclusiv a cînepii.

„Colaborăm cu patru beneficiari din cadrul M.I.U. În ultimii trei ani nu am avut nici un refuz la capitolul calitate. Noi plecăm de la premisa că de calitatea materiei prime furnizate de noi depinde, calitatea produselor. În cazul nostru, produsul finit este tot materie primă pentru alte unități economice." O măsură relativ simplă circumscrisă aici calității a stabilit *„sortarea tulpinilor pe calități în așa fel încît cele mai inferioare se pot topi la fel de bine ca și cele superioare. Așa am reușit ca din calitate inferioară să scoatem calitate superioară".*

Din cauza distanței și a duratei transporturilor se produc cantități apreciabile de încîlcitură. A fost aleasă și topită, obținîndu-se cîlți de calitate superioară. Pentru creșterea randamentului în exploatarea vagoanelor de cale ferată a fost concepută o presă pentru tulpini de cînepă care va produce baloturi de 500 kg. Avantajele sînt multiple: reducerea completă a încîlciturii, utilizarea vagoanelor în proporții de sută la sută, reducerea manoperei, scurtarea drastică a timpilor de descărcare ■ OPINIILE OAMENILOR ■ Colectivul de muncă este relativ mic, aproape 100 de muncitori, care lucrează în cadrul secțiilor de topire și prelucrare mecanică. Mulți dintre ei au vechi state de serviciu, cunosc la fel de bine ca directorul problemele și mai ales greutățile cu care sînt confruntați.

În adunarea generală a oamenilor muncii s-au formulat opinii interesante s-au propus diferite soluții menite să redreseze într-un fel situația. Dintre ele, apare din nou *dezideratul asigurării cu materie primă din zonă proprie*, mărirea capacităților de producție, construirea unei centrale termice. În atelierul mecanic, o echipă de muncitori în frunte cu strungarul *Andrei Schobel* (peste 20 ani în muncă), numit semnificativ *„omul cu mîini de aur"* contura structura metalică a presei realizată prin autoutilare. Alături de aceștia, alți oameni de nădejde și-au cîștigat prin muncă respectul și cinstirea tuturor: maistrul, — mecanic *Wilhelm Zikeli*, topitorii *Ioan Szebeși, Vasile Precup, Dumitru Popa, Anica Lazăr, Mihai Asztalos. „Sîntem o întreprindere mică cu greutăți mari"* afirmă Ana Anghel. Și ca să ne convingem că așa este sîntem informați conform unor alte date preliminate, că *la sfîrșitul acestui an întreprinderea va rămîne fără tulpini topite*, cu alte cuvinte există riscul de a nu avea de lucru în trimestrul I 1979. S-au promis cantitățile necesare de la alte unități, dar cum vor „rupe" din „porție", rămîne de văzut.

■ ALT APEL ■ *„Nu vrem să desființăm întreprinderea. Avem muncitori buni, foarte pricepuți. Dacă vom primi sprijinul de care avem nevoie, vom învinge orice dificultate. Cea mai mare dorință este să avem din nou zona noastră despre care să putem spune: „Aici, crește cînepa de Dumbrăveni". Cine taie „nodul gordian"?*

DORIN GOGÂLEA

VIAȚA INTERNAȚIONALĂ

Tînăra generație trebuie să participe direct la modelarea viitorului omenirii

NAȚIUNILE UNITE 7 (Agerpres). — Trimisul special, N. Plopeanu, transmite: În Comitetul pentru probleme social-umanitare al Adunării Generale, delegația română a introdus oficial, în numele a 37 de coautori — reprezentînd toate zonele geografice ale lumii — proiectul de rezoluție intitulat „Anul internațional al tineretului".

Documentul insistă asupra participării directe a tineretului la modelarea viitorului omenirii, arătînd, totodată, că se impune în mod urgent necesitatea folosirii energiilor, entuziasmului și capacităților creatoare ale tinerilor în vederea întăririi independenței, a progresului economic, social și cultural al popoarelor, în scopul instaurării unei noi ordini economice internaționale, al menținerii păcii mondiale și al promovării cooperării și înțelegerii internaționale. În același timp, în document se subliniază însemnătatea promovării în rîndurile tinerilor a idealurilor de pace, de respect pentru drepturile omului și libertățile fundamentale, de solidaritate umană și devotament pentru obiectivele progresului și dezvoltării.

Comunicat comun sovieto-sirian

MOSCOVA 7 (Agerpres). — Comunicatul comun dat publicității la Moscova la încheierea vizitei oficiale de prietenie întreprinsă în U.R.S.S. de delegația de partid și guvernamentală siriană, condusă de Hafez Al-Assad, secretar general al Partidului Baas Arab Socialist, președintele Republicii Arabe Siriene, prezintă poziția părților în legătură cu ultimele evoluții ale situației din Orientul Apropiat, cele două țări pronunțîndu-se, între altele, pentru reconvocarea Conferinței de pace de la Geneva privind această zonă.

În cursul convorbirilor se arată în comunicat, a fost reafirmată, totodată, năzuința ambelor părți de a întări pe mai departe prietenia și colaborarea dintre Uniunea Sovietică și Siria.

EVENIMENTUL PE SCURT

■ **Grupul țărilor africane de la Națiunile Unite** a dat publicității o declarație prin care își exprimă îngrijorarea față de hotărîrea autorităților americane de a acorda viză de intrare în S.U.A. lui Ian Smith, șeful regimului rasist din Rhodesia. Documentul cere Statelor Unite să revină asupra deciziei în virtutea obligațiilor morale și legale, precum și a celor asumate în calitate de membru permanent al Consiliului de Securitate.

■ **Principiul returnării în țările lor de origine a obiectelor de artă** aflate în muzeele vest-europene și nord-americane a fost unanim recunoscut de participanții la un colocviu al U.N.E.S.C.O. ce s-a ținut recent la Taormina, în Sicilia.

Operele vizate de U.N.E.S.C.O. sînt esențialmente „tezaurele de artă" cele mai reprezentative ale culturii mai multor țări africane și asiatice.

■ **Miniștrii afacerilor externe ai Italiei și R. P. Chineze,** Arnaldo Forlani și Huan Hua, au semnat, în numele guvernelor celor două țări, la Roma o serie de acorduri privitoare la cooperarea bilaterală în domeniile cultural, științific și tehnic — transmite agenția China Nouă.

■ **La 1 octombrie populația Statelor Unite era de 219 447 000,** a anunțat Oficiul Național de Recensămînt al S.U.A. În comunicatul oficiului se precizează că într-un an populația țării a sporit cu 1,6 milioane.

■ **Condamnările verbale ale apartheidului și regimului lui Ian Smith,** scrie revista „Afrique Asie" au puține efecte practice. În ciuda embargoului și a amenințărilor cu sancțiuni decretate la scară internațională, 1 439 întreprinderi, în majoritate americane și britanice, își aduc sprijinul regimurilor de la Pretoria și Salisbury.

Situație gravă la Beirut

BEIRUT 7 (Agerpres). — Bombardamentele de artilerie dintre „Falangele libaneze" și efectivele Forței Arabe de Descurajare pe parcursul a șapte zile, cu o intensitate din ce în ce mai mare, au provocat pe lîngă marile pierderi umane și grave perturbări în viața capitalei libaneze, notează agențiile internaționale de presă. La Beirut se resimte o lipsă tot mai acută de alimente, rețelele de aprovizionare cu apă au fost distruse sau avariate, comunicațiile telefonice sînt grav afectate. Spitalele au fost, la rîndul lor, distruse sau avariate, devenind improprii pentru acordarea de asistență victimelor. Singura rețea pentru transportul energiei electrice a fost avariată, conducînd la întreruperea completă a curentului electric în Beirut și în împrejurimile orașului.

Consiliul de Securitate cheamă la încetarea ostilităților în Liban

NAȚIUNILE UNITE 7 (Agerpres). — Consiliul de Securitate a adoptat, în unanimitate, vineri noaptea, o rezoluție în problema libaneză, în care își exprimă îngrijorarea profundă în legătură cu deteriorarea situației la Beirut și în împrejurimi. Membrii Consiliului cheamă toate părțile implicate să pună capăt ostilităților și să respecte cu scrupulozitate o încetare imediată și efectivă a focului, astfel încît pacea internă și reconcilierea națională să poată fi restaurate pe baza menținerii unității, integrității teritoriale, independenței și suveranității naționale a Libanului. Toate părțile implicate sînt chemate să permită unităților Comitetului Internațional al Crucii Roșii să pătrundă în zonele de conflict pentru a evacua răniții și a asigura asistența umanitară. Consiliul de Securitate își exprimă sprijinul pentru acțiunile secretarului general al O.N.U. și îi cere acestuia să-și continue eforturile în scopul realizării unei încetări durabile a focului.

★

Un comunicat al Forței Arabe de Descurajare (F.A.D.) difuzat de postul de radio Beirut și preluat de agențiile internaționale de presă anunță că F.A.D. a ordonat unităților sale o încetare a focului la Beirut și pe toate fronturile începînd de sîmbătă ora 20,00 (18 G.M.T.). Unitățile F.A.D., arată comunicatul, vor manifesta maximum de reținere. Această măsură are ca scop de a pregăti climatul propice pentru instaurarea calmului.

„Dolarul și Europa occidentală"

Din presa străină („La Libre Belgique")

De la acordul monetar internațional intervenit la Washington, în decembrie 1971, și pînă la reuniunea la nivel înalt a principalelor state occidentale industrializate, desfășurată în luna iulie, anul acesta, la Bonn, dolarul american s-a depreciat în raport cu marca vest-germană în proporție de 40—45 la sută și într-o proporție mai mică cu alte monede occidentale.

După întîlnirea din capitala vest-germană, cursul dolarului a continuat aceeași tendință și nimeni nu poate să prevadă, la ora actuală, care va fi evoluția devizei americane, pe piețele valutare, atîta timp cît creșterea ratei inflației și a deficitului balanței de plăți americane nu vor fi stopate, prin măsuri adecvate. Or, datele politice existente și cele previzibile în perspectiva alegerilor primare americane din luna noiembrie nu lasă să se întrevadă că Washingtonul intenționează adoptarea unei politici eficace pentru întărirea dolarului. De altfel, evoluția oscilantă a relațiilor monetare occidentale în cadrul unei interdependențe economice tot mai accentuate face aproape imposibilă alegerea unor politici structurale adecvate marilor mutații economice în curs. Fenomenul este foarte grav pe plan internațional, dar situația este și mai presantă în interiorul C.E.E., unde cursurile diferitelor monede cunoaș mari fluctuații. Restabilirea unei zone de stabilitate monetară în Piața comună a devenit o prioritate politică absolută.

Dar, realizarea acestui proiect întîmpină rezistența unor țări. De ce această rezistență? R.F.G. nu este dispusă să-și asume riscul unei dezvoltări exagerate, în timp ce Marea Britanie se teme că, prin această măsură, se va produce o îndepărtare de dolar. Pe de altă parte, toată lumea se teme că, odată cu punerea în comun, chiar limitată, a rezervelor monetare naționale, va trebui să fie transferată și o parte a suveranității naționale unui organism supranațional.

(Agerpres)

ÎNTREPRINDEREA DE MĂNUȘI ȘI CIORAPI AGNITA
str. 23 August nr. 7

Încadrează prin examen sau concurs :

● **ȘEF BIROU programarea, pregătirea și urmărirea producției**

● **ȘEF BIROU desfacere**

● **ȘEF ATELIER producție** (specialitatea tricotaje)

Condiții de încadrare conform Legii nr. 12/1971 și Legii nr. 57/1974.

Informații suplimentare la compartimentul personal-pregătirea cadrelor-retribuire, telefon 2 15. — 766 —

ÎNTREPRINDEREA DE PREINDUSTRIALIZARE ȘI ACHIZIȚII SIBIU (D.C.A.),
str. Ștefan cel Mare nr. 191

ÎNCADREAZĂ PRIN CONCURS:

● **șef depozit pentru magazia de lînă și deșeuri textile** aparținînd centrului de preindustrializare și achiziții Mediaș din Șoseaua Sibiului nr. 51.

Concursul va avea loc în ziua de 18 octombrie 1978.

De asemenea încadrează achizitori pentru comunele Bazna — Blăjel, Moșna — Bratei, Dîrlos — Ațel și orașul Dumbrăveni.

Solicitanții pot avea domiciliul și în satele ce aparțin de comunele respective. Condiții de încadrare conform Legii nr. 12/1971 și Legii nr. 22/1969. Informații la Centrul P. A. Mediaș, telefon 1.15.58 sau la I.P.A. Sibiu, telefon 3.11.27. — 777 —

EXPLOATAREA DE TRANSPORTURI SIBIU

ÎNCADREAZĂ:

● **șofer pentru autobuze** cu categoria D ● **10 șoferi pentru camioane** cu categoria C ● **20 șoferi pentru taximetre** — cu categoriile B, C ● **vulcanizator auto** (specialist) categoriile V—VI ● **sudor pentru secția Cisnădie** ● **șofer cu categoria D** din Cisnădie — Cisnădioara, pentru traseul Sibiu — Cisnădioara.

Informații se pot cere de la biroul plan-retribuire-personal din Calea Dumbrăvii nr. 133, telefon 1.36.46. — 771 —

MICA PUBLICITATE

PIERDERI

■ Pierdut legitimația eliberată de întreprinderea „13 Decembrie" Sibiu, pe numele Băran Cornel. O declarăm nulă.

■ Pierdut binoclu în stațiunea Păltiniș (din gestiune). Adresați telefon 3.82.89 Sibiu. Bună recompensă.

■ Pierdut certificat de căsătorie, pe numele Barciuc Gheorghe. Adresați Sibiu, telefon 3.28.00.

VÎNZĂRI-CUMPĂRĂRI

■ Vînd apartament în Sibiu, str. N. Bălcescu. Telefon 1.18.89, orele 21—22,30.

■ Vînd radiocasetofon nou. Cămin nefamiliști nr. 2, „Flaro", ap. 32, Tg. Cailor.

■ Vînd casă nouă, confortabilă, cu curte, în satul Galeș, nr. 64.

■ Vînd mașină tricotat „Veritas". Sibiu, telefon 1.22.18.

■ Vînd bloc motor complet — CZ. 250 cmc — sport. Cisnădie, telefon 6.19.83.

■ Vînd cazan baie cu instalație completă. Sibiu, telefon 1.63:57, orele 16—20.

■ Vînd motocicletă IJ — cu ataș. Sibiu, str. Egalității 4, telefon 1.16.81.

■ Vînd butelie aragaz — sport. Sibiu, str. Zugravilor 9 A (Țiglarilor).

■ Vînd garaj demontabil. Hipodrom III, bloc 90, ap. 3 Sibiu.

■ Vînd cîine lup. Sibiu, str. Fochiștilor 21.

■ Vînd Manet. Sibiu, str. Deva, nr. 46.

■ Vînd Skoda 1000 MB. Sibiu, str. Cibinului, nr. 11.

■ Vînd căței pekinez. Sibiu, str. A. Iancu, nr. 12.

■ Cumpăr aripi Renault 10 major. Sibiu, str. 9 Mai 52, Buta.

■ Cumpăr cărți beletristică. Sibiu, telefon 3.36.65.

MEDITAȚII

■ Meditām matematică, română, franceză, engleză — clasele II—VII. Sibiu — Hipodrom, telefon 3.38.17.

■ Student meditez matematică — orice nivel. Sibiu, telefon 3.14.43.

ÎNCHIRIERI

■ Student caut cameră intrare separată, eventual garsonieră. Sibiu, telefon 3.86.21, orele 15—17.

DIVERSE

■ Judecătoria Sibiu, biroul executorilor judecătorești, dos. execuțional 1408/1978, vinde la licitație — în data de 11 octombrie 1978, ora 10,30, din str. Mașiniștilor, nr. 95, Sibiu — autoturismul Dacia 1300 — preț de strigare 30.000 lei.

ANUNȚURI FAMILIALE

Cu adîncă durere familia anunță încetarea din viață a scumpului soț și tată

PETRU FRENȚESCU

— 42 ani —

Înmormîntarea va avea loc luni, 9 octombrie, ora 13, de la domiciliul din Sibiu, str. Călan 7.

Soția și fiica anunță încetarea din viață, în ziua de 5 octombrie 1978, după o lungă și grea suferință, a scumpului lor soț și tată

DUMITRU CHICIROAGA

Amintirea îi va fi veșnică.

COLEGIUL DE REDACȚIE: Victor DOMȘA (redactor șef), Ioan NISTOR (redactor șef adjunct), Emil DAVID, Dumitru GEMENEL, Ioan DOBRA.

REDACȚIA ȘI ADMINISTRAȚIA: Sibiu, B-dul Victoriei nr. 11, telefon nr. 1 28 10–1 31 83 Abonamentele se fac la oficiile poștale, factorii poștali și difuzorii din întreprinderi și instituții. Mica publicitate se primește zilnic între orele 8–11. Tiparul: Întreprinderea poligrafică Sibiu — 4 00 64.

„ASTRA"