BIBLIOTECA „ASTRA" SIBIU

PROLETARI DIN TOATE ȚĂRILE UNITI-VĂ!

Tribuna Sibiului

ORGAN AL COMITETULUI JUDEȚEAN SIBIU AL P.C.R. ȘI AL CONSILIULUI POPULAR JUDEȚEAN

Anul XXX, nr. 6 542 | Miercuri, 2 august 1978 | 4 pagini, 30 bani

La predarea blocului nr. 44 din cartierul Vasile Aaron în timpul prevăzut contribuie și dulgherii montatori Ștefan Astner, Dumitru Circiumaru, și Henrrich Matei

Productivitatea muncii: un efort susținut pentru materializarea programelor de acțiune

La o analiză detaliată a factorilor care au condus la creșterea producției în actualul cincinal, în majoritatea întreprinderilor, ajungem la concluzia că productivitatea muncii a contribuit într-o pondere de 65—94 la sută. Este, acesta, un lucru firesc, în deplin consens cu indicația secretarului general al partidului, tovarășul Nicolae Ceaușescu, **de a realiza sporul de producție suplimentar de 130 de miliarde în principal printr-o investiție de inteligență, organizare și conducere, printr-un plus de spirit gospodăresc.**

Să zăbovim, de pildă, asupra principalelor rezultate înregistrate la nivelul județului, pe ramuri industriale, în semestrul I a.c., comparativ cu aceeași perioadă a anului trecut, în domeniul productivității muncii.

Semestrul I '77 = 100

Ramura	Producția globală	Nr. mediu scriptic de pers. muncitor	Productivitatea muncii
M.M.P.G.	114,3	103,7	110,2
M.I.C.M.	114,0	103,1	110,6
M.E.F.M.C.	113,4	100,7	112,4
M.I.U.	106,1	101,4	104,5
M.A.I.A.	109,5	102,0	106,1
Total industrie republicană	110,5	102,1	108,0

Dincolo de informația statistică propriu-zisă, tabelul oferă elemente pentru o serie de concluzii. Mai întîi, desprindem că datorită ritmurilor înalte de creștere a productivității muncii s-a asigurat, pe ansamblul industriei județului o creștere de 8 la sută. Acest fenomen demonstrează ce importante rezerve există în toate întreprinderile și obligă totodată factorii de răspundere, întreg personalul muncitor la o in-

(Continuare în pag. a III-a)

NICOLAE BLAGA

Cu planul pe șapte luni îndeplinit

Constructorii Grupului de șantiere C.F. 52 Sibiu raportează îndeplinirea planului pe șapte luni, în condițiile obținerii unor realizări importante la toți indicatorii. În această perioadă, șase lucrări au fost date în funcțiune și recepționate înainte de termen. Dintre acestea se remarcă: obiectivul de la km 54 (linia Sibiu – Vinț), dat în exploatare cu 11 luni în avans; lucrarea C.T.A. Copșa Mică, finalizată cu cinci luni înainte de termen; lucrări în avans la blocurile de locuințe etc. În acest fel, sînt create condițiile pentru ca toate lucrările cu termene de punere în funcțiune în acest an să fie finalizate.

Noi procedee tehnologice...

Preocupați permanent de găsirea unor soluții tehnologice noi în vederea economisirii de materiale și reducere a termenelor de dare în funcțiune, specialiștii grupului de șantiere au pus la punct noi tehnologii. Astfel, s-a trecut la înlocuirea zidurilor de sprijin din beton monolit (procedeu vechi, necesitînd un mare consum de manoperă) cu elemente din prefabricate; execuția de lucrări pentru fundații prin forare și turnare a betoanelor sub protecția noroiului bentonitic la mare adîncime, procedeu utilizat atît la poduri cît și la zidurile de sprijin și consolidări. Folosirea acestor tehnologii a permis constructorilor ceferiști obținerea unor avansuri de cîteva luni la obiectivele de la km 40 (linia Sibiu – Vinț) și km 405, Ocna Sibiului.

... Și noi soluții tehnice

Specialiștii șantierului au propus schimbarea soluției pentru construcția podului de la km 41 (Valea Rodului) prin înlocuirea betonului monolit cu chesoane prefabricate. Avantajele noii soluții se concretizează în scăderea consumurilor de material lemnos, creșterea vitezei de execuție a lucrării și reducerea consumului de forță de muncă, **prin creșterea productivității cu 50 la sută.**

★

Evidențiați: lotul ing. Hanz Fronius; lotul maistrului Constantin Drăgan; șantierul Călimănești, condus de inginerul Constantin Marcoci, cît și echipele conduse de Virgil Negoiță și Iosif Beer.

D. MANIȚIU

„Ne vom strădui să nu-i mai dezamăgim pe beneficiari"

declară inginerul IOAN STĂNILĂ, președintele cooperativei „Constructorul" Sibiu

— Tovarășe președinte, mai mulți cetățeni care au contractat lucrări cu cooperativa pe care o conduceți, mi-au spus că le-ați scos peri albi. Firește, nu dumneavoastră personal, ci meșterii pe care-i aveți în subordine. E adevărat?

— Nu pot nega că se mai întîmplă și așa. Sigur, cei care au fost mulțumiți de felul cum li s-au executat lucrările n-au avut motiv să vină la ziar.

— Să înțeleg din aceasta că majoritatea sînt mulțumiți?

— Eu vă dau cîteva date și dumneavoastră sînteți liber să trageți concluziile. Aflați că în medie pe an executăm 4 000 de comenzi și nu reușim să onorăm alte 3—400. Pe primul trimestru în acest an planul la producția marfă l-am realizat în proporție de 109 la sută (cu o depășire în valoare de aproape trei milioane lei), iar la prestări către populație am realizat 102,4 la sută. Cu un personal ce depășește cu puțin cifra o mie, am ajuns astăzi să executăm de 5 ori mai multe lucrări decît în urmă cu patru ani...

— Într-adevăr aceste cifre pot oferi o imagine asupra cantității muncii la cooperativa „Constructorul", dar nemulțumirile beneficiarilor privesc calitatea lucrărilor și mai ales lipsa de promptitudine, amînările repetate, tergiversările, nerespectarea termenelor trecute în contracte. Asupra acestei laturi aș vrea să insistăm.

— Termenele din contracte nu sînt respectate din mai multe motive, principalele fiind lipsa forței de muncă la nivelul solicitărilor, lipsa materialului și o serie de deficiențe organizatorice care ne aparțin în întregime (deci nu putem da vina pe nimeni altcineva). Ducem lipsă în special de zidari și dulgheri (avem 170 și, respectiv, 45 de asemenea meseriași), dar nici la celelalte „specialități" nu stăm grozav (144 zugravi, 73 instalatori pentru tehnico-sanitare și încălzire centrală, 11 fierari-betoniști, 6 faianțori, 3 tîmplari, 2 parchetari), ca să nu mai vorbim de muncitorii necalificați, care sînt tot mai greu de găsit. Vorbind de materialele de construcție, acestea ne sînt repartizate la nivelul planului și nu la cel al solicitărilor beneficiarilor, care sînt mult mai mari. În fine, la a treia „grupă" de cauze (cele de ordin organi-

(Continuare în pag. a III-a)

Un bilanț pozitiv ce-și așteaptă curînd confirmarea

Trei au fost, după părerea mea, atuurile dării de seamă prezentate în fața adunării generale a oamenilor muncii de la I.C.R.T.I. Sibiu de directorul întreprinderii, **Wilhelm Müller.** Transcrise în ordinea importanței ce le-a fost rezervată în materialul prezentat și, mai apoi, în intervențiile participanților, acestea sînt: accentuarea ideii că **transformarea acumulărilor cantitative într-o nouă calitate nu înseamnă nicidecum doar îndeplinirea sarcinilor de plan, ci și asigurarea unei aprovizionări ritmice cu mărfuri de cea mai bună calitate, într-un sortiment cît mai apropiat de exigențele și cerințele crescînde ale cumpărătorilor.** Și nu se poate spune, la acest capitol, că destoinicul colectiv de muncă de la I.C.R.T.I. n-are cu ce să se laude după scurgerea primului semestru din acest an. Să amintim, spre exemplificare, faptul că planul de aprovizionare s-a realizat în procent de 112,1 la sută, iar cel de desfacere în procent de 109,1 la sută, față de aceeași perioadă a anului trecut desfăcîndu-se către populație mărfuri cu aproape 64 milioane lei mai mult. Ce înseamnă, în ultimă instanță, toate acestea? Înseamnă că noi toți, cu mic cu mare, n-am mai ieșit de atîtea ori cu mîna goală din magazine, că ne-am îmbrăcat mai bine, mai elegant, că am avut de unde și ce alege. La aceasta a contribuit, firește, și împrejurarea că la grupele de produse la care cu ocazia contractărilor nu s-a acoperit necesarul, o parte din fondul de marfă s-a asigurat — grație indicațiilor și preocupărilor organelor locale de partid și de stat — de la întreprinderi de profil din județ („Textila" Cisnădie, „Steaua roșie", „Libertatea", Drapelul roșu", „7 Noiembrie" Sibiu, „Tîrnava" Mediaș, „F.I.P. Agnița etc.), lucru care nu poate decît să ne bucure.

(Continuare în pag. a IV-a)

MIRCEA BIȚU

ACTUALITĂȚI

Montaj de versuri

La căminul de nefamiliști de la sediul II al întreprinderii „Independența" Sibiu, în organizarea bibliotecii clubului, va avea loc astăzi, ora 17, un montaj de versuri intitulat „Omagiu anilor glorioși".

Dezbatere

Astăzi, clubul „7 Noiembrie" Sibiu organizează de la ora 14,30, în colaborare cu comitetul U.T.C. al întreprinderii patronatoare, o întîlnire a tinerilor absolvenți ai școlii profesionale de profil cu Steliana Alexandru – locțiitor al secretarului U.T.C., într-o utilă dezbatere pe tema: „Profesiunea, mijloc de realizare a tinerei generații".

Concurs

Mîine, 3 august, în organizarea clubului „7 Noiembrie" Sibiu va avea loc, de la ora 15, un concurs cu premii pe teme de protecția muncii. Examinator, tehnician Maria Răulea.

În perioada estivală așezămintele culturale nu pot avea „concediu"

Fără nici o putință de tăgadă sezonul estival înseamnă pentru instituțiile culturale o scădere a ritmului activităților cultural-artistice găzduite. Dar tot atît de sigur este faptul că între scăderea de intensitate și plasarea eforturilor la limita minimei rezistențe – dînd vina pe același sezon – se află un drum ce nu poate scăpa observațiilor critice. Am întreprins un raid timp de o săptămînă la cîteva unități culturale din județ, urmărind pe de o parte cum se desfășoară activitatea curentă, iar pe de altă parte (doar știm că gospodarul își face vara sanie și iarna car) ce eforturi se fac pentru demararea bogatului sezon cultural ce se anunță pentru această toamnă. Iată pe scurt constatările noastre.

Casa de cultură a sindicatelor Sibiu. Se poate aprecia că aici și în perioada de vară activitatea se desfășoară în mod

Raidul nostru

corespunzător. În perioada estivală au fost găzduite 3 expoziții de anvergură, o sesiune de comunicări, manifestările dedicate „Zilei constructorului", iar pe terasă de două ori pe săptămînă au loc concerte de fanfară. De menționat că din cele 21 de microgrupuri organizate 7 își continuă activitatea, restul urmînd să o reia după o pauză de 1–2 luni. Concomitent sînt pregătite manifestările viitoare dintre care amintim: repetițiile grupului satiric pentru filmări la Gala antenelor, pregătirea unor faze județene și interjudețene pe ramuri de producție, în cadrul Festivalului național „Cîntarea României", finisarea programelor artistice ale amatorilor ce vor fi prezentate în locuri de agrement și stațiuni, pregătirea unei sesiuni de comunicări dedicată împlinirii a 5 ani de existență a instituției etc.

(Continuare în pag. a II-a)

OCTAVIAN RUSU

N. CONSTANTIN

9 dintre multe 1 altele

■ Mai mulți abonați la rețeaua de radioficare din orașul Cisnădie se pling de slaba audiție (de fapt sînt zile cînd pur și simplu nu se aude nimic). Am dori să le auzim „vocea" celor responsabili! ■ Joi seara (27 iulie a.c.) la CT.3 din Hipodrom, fochiștii de serviciu n-au respectat programul de livrare a apei calde. O fi vorba de vreo defecțiune — și-a dat cu presupusul cineva. Aș! — ne informează martori oculari — tovarășii fochiști erau... beți criță!? Iată încă un motiv de „bucurie" pentru conducerea I.J.G.C.L. Sibiu. ■ După un grav accident de motocicletă, zilele lui Ioan Costina din Abrud păreau a fi numărate, mai ales că prima intervenție chirurgicală nu-i ameliorase defel suferința. Du-l la doctorul Virgil Crișan din Sibiu, secția neuropsihiatrie — a sfătuit-o pe soția bolnavului o cunoștință. Zis și făcut. Încă o operație (reușită!) și Ioan Costina a plecat acasă pe propriile-i picioare. Vorbindu-ne de doctorul Crișan și de cei trei copilași ai lor, ochii soților Costina spuneau totul. ■ Potrivit unor „clasamente" găzduite de ziare olandeze, francezii ocupă primul loc — între țările occidentale — în ce privește consumul de băuturi alcoolice (media pentru un locuitor este de 16,5 litri pe an.). Urmează portughezii, spaniolii, luxemburghezii, italienii etc. Zicea un sibian: „ăștia cu... clasamentele habar n-au cum se bea la „Beleaua" sau la bufetul „Turnișor!". ■ „Întreruperile în transmiterea programului T.V. în primele zile ale lunii iulie (...) s-au datorat în exclusivitate întreruperilor în alimentarea cu energie electrică, deci independente de noi". Am citat din răspunsul trimis redacției de Direcția de radio și televiziune Cluj-Napoca. Cine are urechi să audă! ■ Simbătă (seara), 29.VII.a.c., la magazinul „Ferometal" din Sibiu, vînzătoarea însărcinată cu împachetarea mărfurilor alese de cumpărători din raionul de sticlărie și obiecte de menaj a încurcat borcanele, cum se spune. Drept care, ajunsă acasă, cetățeanca D.S. a avut surpriza să constate că în pachetul cu care plecase din magazin se aflau alte mărfuri decît cele plătite la casă. Încercînd să-i explice (luni, 31.VII) șefului de raion încurcătura provocată de subalterna acestuia, Frantz Roth și-a ieșit din pepeni, obicei de care trebuie grabnic dezbărat. ■ Autobuzele de pe traseul 21 opresc de la Piața Cibin pînă la capătul liniei (și în sens invers pe aceeași distanță) o dată sau de două ori, depinde de voia șoferilor, fapt ce le face neeficiente pentru o mulțime de cetățeni care domiciliază în Țiglari. Soluția ar fi, tovarăși de la E.T. Sibiu, ca acestea să oprească, după plecarea din Țiglari, în toate stațiile mașinii 3. ■ Specialiștii americani susțin că riscurile cariilor dentare se reduc cu 35 la sută pentru copiii care-și clătesc săptămînal gura cu o soluție pe bază de fluor. ■ În toată luna lui cuptor, în multe vitrine sibiene au fost lăsate în bătaia soarelui fel și fel de articole de îmbrăcăminte specifice sezonului... rece. N-ar fi exclus ca de Anul Nou să admirăm în aceleași vitrine... articolele de plajă! ■ Mai mulți cetățeni s-au arătat nedumeriți (și nemulțumiți) de modul cum se aplică noile tarife în unitățile aparținînd cooperativei „Igiena" din Sibiu. E chiar așa de greu să le așternem pe cîte un afiș și să le așezăm la vedere? ■ Ieri dimineață, șoferul mașinii cu numărul 21-SB-1011 (aparținînd E.G.C.L. Sibiu) a ținut cu tot dinadinsul să strice spațiile verzi amenajate de cetățenii blocurilor 15 și 16 din Hipodrom I. Cu ce drept, îl întrebăm?

SORIN CRIVĂȚ

În preajma întîlnirii fiilor Săliștei

Lecția octogenarei învățătoare

Între cei care susțin cu fapta efortul organizatorilor sălișteni ai întîlnirii „Fiii satului" am remarcat cu mare și neascunsă bucurie numele învățătoarei octogenare Elisabeta Comșa, cu un gest purtînd această programatică motivație: „pentru bucuria de a ne revedea toți fiii satului" și „în interesul bunei reușite a acestei frumoase manifestări".

Dincolo de semnificația etică a unei donații, gestul „domnișoarei învățătoare Comșa", (așa o numeam acum vreo șase decenii, așa ne-a rămas în inimi) este încă o lecție, între atîtea altele, pentru sute de sălișteni cu părul albil de vreme. Venerabila învățătoare de grădiniță, a fost și a rămas pentru toți foștii ei elevi model de dăruire profesională, de competență și omenie, de dragoste împărtășită cu generozitate multor generații în cei peste 50 de ani de activitate. Niciunul din noi nu va uita timpul petrecut în preajmă-i, ca elevi cuminți, ascultători și fascinați de puternica-i personalitate. Nu vom uita niciodată cîntecele patriotice și cele de leagăn, nici povestea lui Ștefan și a lui Mihai, a lui Horia, Tudor și Avram Iancu, ca și a harnicei furnici, a lupului din crîng, a ciobanului mincinos, a mămăruței și a melcului. Nu vom uita cum se prindea în horă sau la jocurile copilărești ținînd de mînuțe întotdeauna pe cei cu hainele sărăcuțe și obrajii palizi, făcîndu-i să se simtă egali cu cei bine hrăniți și bine îmbrăcați. Nu vom putea uita nici îndemînarea și talentul cu care ne deprindea să ținem în mînă acul sau ciocanul pentru a construi mese, scaune, case, vapoare, pluguri și avioane, cum nu vom uita nici primele cuvinte scrise de noi cu stîngăcie din bețe colorate: Mamă, Țară, Muncă etc. Nu vom uita nici plimbările prin parc, la „Neted" sau pe la atelierele meșteșugarilor fierari ori cojocari pentru a învăța pe viu că meseria este brățară de aur și că hărnicia, cinstea și dreptatea îi fac pe oameni tari.

Da, nu am uitat acestea, iar mai tîrziu cînd la rîndul nostru am ajuns educatori, apoi părinți de educatori, ne-am străduit să-i urmăm exemplul îmbinînd puternicele impresii ale copilăriei noastre înfrumusețată de o minunată dăscăliță, cu tezaurul științei noi, socialiste, într-o lume pe care ne-a sădit-o în suflete cu dăruire și talent — lumea dreptății sociale, a egalității între toți membrii ei.

Pentru toate acestea, mulțumiri, mult stimată tovarășă învățătoare!

DUMITRU TITU MOGA

Secvență surprinsă la noua librărie „ATLAS", deschisă de curînd în cadrul Complexului comercial din șos. Alba Iulia din Sibiu

Foto: FRED NUSS

Locuri libere în treapta a II-a de liceu în anul școlar 1978-1979

La data de 31 iulie a.c. mai erau locuri neocupate la următoarele școli din județ:

SIBIU — Liceul ind. „Independența" — prelucrări prin așchiere și mecanică mașini-utilaje (în limbile română și germană); Liceul ind. „7 Noiembrie" — tricoteri (l. germană); Liceul ind. nr. 1 (energetic) — electricieni (l. germană); Liceul ind. nr. 2 — electromecanici, mecanici mașini-utilaje, electricieni (l. română); Liceul ind. nr. 3 — operatori ind. lemnului, prelucrări prin așchiere, mecanici mașini-utilaje (l. română); Liceul ind. nr. 4 — prelucrări prin așchiere (l. română); Liceul ind. nr. 6 — instalatori, mecanici mașini-utilaje (l. română); Liceul ind. nr. 7 — constructor-structuri, sudori (l. română); Liceul agroindustrial — mecanici agricoli, lăcătuș-mecanic (l. română). **MEDIAȘ** — Liceul ind. „Șt. L. Roth" — constructor-structuri (l. română); Liceul ind. nr. 1 (petrol) — petrolist, prelucrări prin așchiere, mecanici mot. comb. internă, mecanici mașini-utilaje, constructor-structuri, operatori lucr. geologice (l. română); Liceul ind. nr. 2 „Automecanica" — mecanici mașini-utilaje, electricieni (l. română și germană); Liceul „Axente Sever" — matematică-fizică (l. germană). **CISNĂDIE** — Liceul ind. „Textila" — filator-țesător, mecanici mașini-utilaje (l. română). **AVRIG** — Liceul industrial — prelucrări prin așchiere, mecanici mașini-utilaje (l. română). **COPȘA MICĂ** — Liceul ind. „Carbosin" — mecanici mașini-utilaje (l. română). **DUMBRĂVENI** — Liceul agroindustrial — agronom-mecanic, zootehnist-mecanic, horticultor-mecanic (l. română). **AGNITA** — Liceul agroindustrial — mecanic mașini-utilaje, sculer-matrițer (l. germană).

★

Candidații care au obținut medii peste 5 pot să se înscrie fără examen, la unul din liceele mai sus enunțate. Cei care au obținut note mai mici sau nu s-au prezentat la examen, vor susține un nou concurs între 2—5 septembrie a.c. Informații suplimentare la Inspectoratul școlar județean.

În atenția absolvenților fără examen de bacalaureat sau de absolvire

Potrivit unei recente dispoziții a Ministerului educației și învățămîntului, absolvenții liceelor, ai fostelor școli medii de cultură generală și ai școlilor profesionale, de maiștri și postliceale care nu au susținut sau promovat în termen examenul de bacalaureat și respectiv examenul de absolvire se pot înscrie — **pînă la 10 august a.c.** — pentru susținerea lor, în sesiunea ce se organizează în cursul acestei luni, dacă sînt încadrați în muncă, sau beneficiază de prevederile art. 4, alin. 2,3 și 4 din Legea nr. 25/1976 privind încadrarea într-o muncă utilă a persoanelor apte de muncă. Absolvenții liceelor pedagogice se pot înscrie numai dacă sînt încadrați în funcții didactice, sînt recomandați de consiliul de conducere al unității școlare în care își desfășoară activitatea și au avizul Inspectoratului școlar județean respectiv.

Pentru lămuriri suplimentare privind unitatea școlară în care se pot face înscrierile, materiile la care se susține examenul etc. cei interesați sînt invitați la Inspectoratul județean de învățămînt, vineri, 4 august, ora 17.

Informații...Informații...Informații

Agendă pionierească

■ Azi, 2 august, ora 10, la Casa pionierilor și șoimilor patriei din Sibiu, va avea loc acțiunea „Sîntem nepoți de daci și de romani". Manifestarea este dedicată aniversării a 2050 de ani de la crearea primului stat dac centralizat și independent. ■ În perioada 1—15 august 1978, echipajul „Vitejii" de la școala generală Brateiu efectuează o expediție pionierească avînd ca traseu cursul Tîrnavei Mari de la izvoare pînă la vărsare. ■ Începînd de mîine 3 august și pînă în 12 august, echipajul „Floarea de colț" de la Școala generală din Bazna organizează o expediție în Munții Făgărașului.

Filatelică

Direcția județeană de poștă și telecomunicații, împreună cu Filiala Sibiu a Asociației filateliștilor din R.S. România, a pus în circulație la oficiile poștale din Săliște și Gară-Tranzit Sibiu o ștampilă publicitară cu inscripția „În 5—6 august 1978 Fiii satului se întîlnesc în viitorul oraș Săliștea Sibiului". Zilele acestea o altă ștampilă cu inscripția „Săliștea — străbuna vatră a Mărginimii își cheamă fiii" va fi montată la mașina de francat mecanic a Oficiului poștal Sibiu.

Pe timpul festivităților Filiala Sibiu a A.F.R. va pune la dispoziția publicului un plic filatelic al cărui desen reprezintă o fetiță în costum popular săliștenesc.

Expunere

Astăzi, ora 12,00, la Muzeul Brukenthal din Sibiu, sala de conferințe, va avea loc expunerea, cu impresii de călătorie, intitulată **„Muzee din Israel"**, însoțită de proiecții. Prezintă dr. Cornel Irimie, directorul muzeului.

Campionatul național de călărie, etapa a II-a

În zilele de 3, 4, 5 și 6 august, între orele 9—12 și 16—19, pe baza hipică din str. V. Aaron, Sibiu, se va desfășura etapa a II-a a Campionatului republican de călărie — obstacole și dresaj la juniori, junioare și seniori. Participă formațiile clubURILOR Steaua, Dinamo și Olimpia, toate din Capitală, Petrolul Ploiești, C.S.M. Craiova, C.S.M. Iași, Agricola Lugoj și, desigur C.S.M. Sibiu.

În perioada estivală așezămintele culturale nu pot avea „concediu"

(Urmare din pag. I)

Clubul „Independența" Sibiu. Expoziții, ciclul de expuneri „România pitorească" și încă cîteva activități formează tabloul activităților de vară ale instituției. Cu toate că a fost luată inițiativa organizării „Clubului vacanței" acesta reprezintă încă la această oră un deziderat. **Ce au de spus Inspectoratul școlar, Consiliul municipal al Organizației pionierilor și Comitetul municipal U.T.C.?**

Formația de muzică ușoară a clubului a organizat o stagiune estivală la Ocna Sibiului. **Ne întrebăm de ce nu și una la propriul club?!**

Casa de cultură a tineretului Sibiu. Bună funcționare a cercurilor, clubURILOR și activităților sportive. Două formații mari, ansamblul folcloric și fanfara, în turneu prin țară și pe litoral. Repetiții ale formațiilor. **Și aici se poate mai mult.**

Clubul lucrătorilor din transporturi și telecomunicații Sibiu. Activitățile sportive, cercul de muzică și clubul inginerilor și tehnicienilor sînt „mohicanii" activității din ultima perioadă. Sînt însă aici preocupări serioase pentru pregătirea formațiilor artistice, reînființarea tradiționalului cor al ceferiștilor, formarea unui ansamblu de cîntece și dansuri al unităților M.T.T.C. din municipiu. **Așteptăm să le consemnăm materializate.**

Căminul cultural Nocrich. Au fost pregătite formațiile pentru sărbătoarea fiilor satului de la Țichindeal. Stația de radioficare își desfășoară joia regulat emisiunile. **Cam puțin dacă ne gîndim că de la 1 august căminul cultural a intrat în reparație.**

Căminul cultural Birghiș. Formațiile artistice se află în plină febră a pregătirilor pentru spectacolul ce-l vor prezenta pe Transfăgărășan la 13 august. Cele două zile de rulări cinematografice și serile distractive de la sfîrșit de săptămînă atrag un numeros public. **Dovadă că există și vara public pentru acțiunile culturale.**

Căminul cultural Alțina. „Ușoare urme" de activitate culturală. În afară de film și foarte rar cîte o seară distractivă, nimic. **Se pare că și organizația U.T.C. din comună și-a „uitat" atribuțiile în acest domeniu.**

Căminul cultural Marpod. Activități la clubul vacanței, seri distractive, program extensiv la bibliotecă, expoziție de carte, pregătiri ale formațiilor artistice. **În general preocupare și atmosferă de lucru.**

Din cele „telegrafic" expuse mai sus rezultă că sînt încă multe datorii față de public, în special la cluburi și cămine culturale. Curios apare și faptul că în această perioadă nu au avut loc spectacole planificate, manifestări cuprinse în Festivalul național „Cîntarea României". Așteptăm revirimentul ce se impune!

România pitorească

În cadrul acestui ciclu, organizat de clubul „Independența" Sibiu, în colaborare cu Oficiul județean de turism și Universitatea cultural-științifică, va avea loc astăzi, de la ora 19, pe terasa clubului, expunerea temei „Muzeul tehnicii populare din Sibiu, oglindă a creației tehnice a poporului român". Acțiunea prezentată de muzeograf Narcisa Ucă, ilustrată de diapozitive color, va scoate în relief geniul creator al românului de-a lungul secolelor.

Intransigenţă şi fermitate în aplicarea Legii 18!

Trăim momente de amplă angajare în lupta pentru progres şi bunăstare, de muncă exemplară şi dăruire, de bătălie cu orice formă de inerţie sau inechitate, acţionînd ferm, pe un front larg pentru întronarea normelor eticii şi echităţii socialiste. Astăzi munca cinstită este la cel mai înalt preţ în ţara noastră, fiind singura cale de ridicare a patriei şi de întemeiere mai adîncă a liniştii şi fericirii fiecăruia. Vorbim despre munca cinstită, pentru că ţelurile şi cotele de dezvoltare şi bunăstare spre care ne cheamă partidul nu pot fi atinse astfel decît prin muncă rodnică, prin abnegaţie şi dăruire. Dar vorbim şi pentru că din păcate mai există unii care nu muncesc sau... nu prea muncesc. Nu prea muncesc dar au, uneori prea mult. Mai sînt adică şi din aceia care au tendinţa de înavuţire, de acumulare de bunuri prin alte mijloace decît munca cinstită. Pentru prevenirea şi combaterea acestei tendinţe, în 1968 a fost elaborată şi adoptată Legea 18 privind controlul provenienţei unor bunuri ale persoanelor fizice, care nu au fost dobîndite în mod licit. Măsurile prevăzute în lege, cu modificările aduse pe parcurs au contribuit la aplicarea principiilor de echitate şi justiţie socială, la prevenirea creării unor proporţii şi decalaje nejustificate în ce priveşte nivelul de trai al cetăţenilor.

Prin Decretul nr. 392 s-au adus legii o serie de modificări menite să asigure în mod mai eficient combaterea tendinţei de înavuţire fără temei legal. Între acestea notăm: trecerea integrală în proprietatea statului a bunurilor (sau valoarea lor băneească) dobîndite pe căi ilicite; sporirea obligaţiilor pentru conducerile organelor financiare, a celor de urmărire penală şi a instanţelor judecătoreşti, care sesizează comisia de cercetare. (Atunci cînd sesizarea este incompletă, conducerile acestor organe au datoria ca, la cererea comisiei, să o completeze în termen de 30 zile cu toate datele pe care le deţine); în situaţia în care judecătoria constată că provenienţa unor bunuri anume determinate sau a unei cote părţi dintr-un bun nu este justificată, va hotărî fie trecerea în proprietatea statului a bunului sau a cotei părţi nejustificate, fie plata unei sume de bani egale cu valoarea lor de procurare; îmbunătăţirea mijloacelor de realizare a trecerii în proprietatea statului a bunului sau a valorii băneşti nejustificate (administraţia financiară poate cere în justiţie să se constate că actele prin care persoanele cercetate au înstrăinat bunuri cu titlu oneros sau gratuit, sînt stimulate).

„Noi trebuie să-i stimulăm pe cei mai valoroşi — spunea tovarăşul Nicolae Ceauşescu, secretarul general al partidului — şi nu să nivelăm prin tot felul de formule, capacitatea creatoare a celor ce muncesc. Aceasta nu este inechitate! Inechitate este acolo unde unii, sub diferite pretexte, îşi însuşesc în mod nejustificat venituri".

În ultima perioadă se poate vorbi de o oarecare scădere a intransigenţei cu care trebuie aplicată Legea 18, deşi mai există indivizi care încearcă — şi uneori reuşesc — să se îmbogăţească prin mijloace ilicite. Obligaţia civică a tuturor şi a fiecăruia în parte este de a privi împrejur cu ochi vigilenţi şi critic, de a demasca orice acţiune ostilă sau neconformă cu principiile eticii şi echităţii comuniste, orice încercare de înavuţire pe căi ilegale. În societatea noastră veniturile obţinute trebuie să fie în concordanţă cu munca depusă, cu rezultatele efective ale activităţii fiecăruia în producţie, iar avutul personal trebuie să fie dobîndit din venituri cinstite. În acest scop a fost elaborată în urmă cu 10 ani Legea 18 şi ea trebuie aplicată cu fermitate, în spiritul principiilor şi normelor societăţii noastre socialiste.

MIHAI STOICA
procuror

În imagine cîţiva berbeci din rasa Corriedale. Talia mare (mulţime de greutate peste 100 kg) cantitatea mare de lînă (peste 10 kg/oaie) îşi vor spune cuvîntul în ameliorarea raselor autohtone. Dar pentru aceasta trebuie să intervină hărnicia şi priceperea specialiştilor. Unul din oamenii pricepuţi şi harnici este şi tehnicianul veterinar Iosif Funk, de la ferma I.A.S. din Haşag, care răspunde de tratamente şi însămînţări artificiale. Foto. I. FLESCHIN

Campania agricolă în cooperativele agricole de producţie

Avem de secerat grîul de pe 18 000 ha. Starea timpului pretinde: • RITM • PRODUCTIVITATE • CALITATE

După datele centralizate la Direcţia generală a agriculturii, în cooperativele agricole de producţie a mai rămas de recoltat grîul de pe suprafaţa de 18 000 ha. Lucrarea se desfăşoară în paralel cu secerişul orzoaicei, ceea ce practic măreşte suprafaţa de recoltat la peste 20 000 ha. În ultimele 4 zile (28—31 iulie inclusiv) în sectorul cooperatist, s-au secerat cereale păioase de pe suprafaţa de 3 907 ha revenind pe combină 3,4 ha zilnic. Din acest calcul rezultă că în acest compartiment avem încă rezerve serioase. Dacă vom reuşi ca toate cele 291 combine ce sînt antrenate la secerat în C.A.P. să ajungă la norma de 5 ha zilnic, cu forţele de care dispunem în 13 zile bune de lucru putem încheia seceratul. Or după cum se ştie în cursul acestei săptămîni vor veni în ajutor, din judeţele din sud, zeci de alte combine. Se preconizează că la sfîrşitul săptămînii pe ogoarele judeţului să lucreze aproximativ 400 combine ceea ce înseamnă că practic perioada de secerat se va comprima.

Antrenarea în lucru a unui număr atît de mare de utilaje — combine, mijloace de transport a cerealelor, prese de balotat, mijloace de transport a paielor etc., presupune un plus de organizare. Toate aceste utilaje lucrează ca o uriaşă bandă rulantă. Este suficientă într-un punct o mică dereglare şi imediat influenţa ei se va resimţi în ansamblul general al activităţii. Dacă mai adăugăm că acest uriaş angrenaj îşi desfăşoară activitatea sub cerul liber, la discreţia intemperiilor, ne dăm seama de uriaşa răspundere ce apasă pe umerii mecanizatorilor, specialiştilor, cooperatorilor. În această competiţie, pe podiumul fruntaşilor urcă numai acei care ţin permanent cont de cele 3 elemente de bază într-o campanie: ritm, productivitate, calitate.

În frunte la seceratul grîului

Cooperativele agricole de producţie din Micăsasa, Axente Sever, Apoldu de Sus, Miercurea, Şelimbăr, Şeica Mare au secerat cele mai întinse suprafeţe. Conducerile unităţilor şi mecanizatorii de aici fac eforturi ca nici un bob din recolta lui 1978 să nu se piardă. Competiţia pentru locul I pe judeţ, la această cultură, rămîne deschisă. Să notăm doar cîteva prime veşti: la Şeica Mică de pe 83 ha cu grîu s-a obţinut o producţie de 319 tone, la Axente Sever de pe 96 ha s-au obţinut 342 tone, la Apoldu de Sus de pe 145 ha s-au obţinut 465 tone.

Semifîn peste plan

În paralel cu seceratul se desfăşoară o amplă acţiune pentru asigurarea bazei furajere. Au depozitat semifîn peste sarcina planificată cooperativele agricole de producţie din Pelişor, Cîrţa, Şoroştin, Valea Viilor, Blăjel, Hoghilag, Ruşi, Slimnic, Apoldu de Jos, Dobîrca, Miercurea, Singătin, Ocna Sibiului, Bogatu, Păuca, Sibiu, Şura Mare, Buia, Alma, Bratei.

Productivitatea muncii

(Urmare din pag. I)

tensificare a eforturilor în vederea descoperirii şi introducerii în circuitul economic a noi resurse de creştere a productivităţii muncii.

În al doilea rînd, este evident că atît pe ramuri, cît şi pe ansamblul industriei, în general, **ritmurile de creştere a productivităţii muncii sînt mult mai mari decît cele ale măririi numărului mediu scriptic de personal muncitor.**

În al treilea rînd, interpretarea datelor statistice relevă ideea că, asigurînd un ritm înalt de creştere a productivităţii muncii, creăm posibilităţi materiale pentru creşterea retribuţiei nominale şi reale a tuturor oamenilor muncii, în condiţiile respectării cu rigurozitate a cunoscutei corelaţii economice fundamentale: **devansarea dinamicii retribuţiei medii de către dinamica productivităţii muncii.** Într-adevăr, numai creşterea accentuată a productivităţii muncii în ultimul timp a permis conducerii partidului să stabilească creşterea retribuţiei reale, în actualul cincinal, cu peste 32 la sută, comparativ cu 18—20 la sută, cît era prevăzut iniţial de directivele Congresului al XI-lea al P.C.R.

Iată de ce este extrem de important să se acţioneze la fiecare loc de muncă pentru ca nivelurile productivităţii muncii prevăzute prin plan să fie nu numai atinse, dar şi depăşite. Pentru aceasta trebuie să se aibă primordial în vedere faptul că **realizarea unei productivităţi superioare necesită, aşa cum afirma secretarul general al partidului, nu intensificarea efortului fizic, ci o mai cuprinzătoare muncă de concepţie, care să permită extinderea mecanizării şi automatizării, aplicarea tehnologiilor moderne, ridicarea calificării muncitorilor, organizarea producţiei şi a muncii pe baze ştiinţifice ş.a.m.d.** Desigur, căile şi posibilităţile care duc la creşterea productivităţii muncii sînt multiple, ele diferă de la o ramură la alta, de la o întreprindere la alta, de la un loc de muncă la altul în cadrul aceleaşi întreprinderi. Rezultatele obţinute pînă în prezent confirmă că numai punerea în valoare a rezervelor de care dispunem în fiecare întreprindere ne va permite să realizăm în bune condiţiuni sarcina suplimentară de 5,6 miliarde lei la care s-a angajat în acest cincinal judeţul Sibiu. Aceasta, evident, în contextul accentuării laturilor calitative ale dezvoltării.

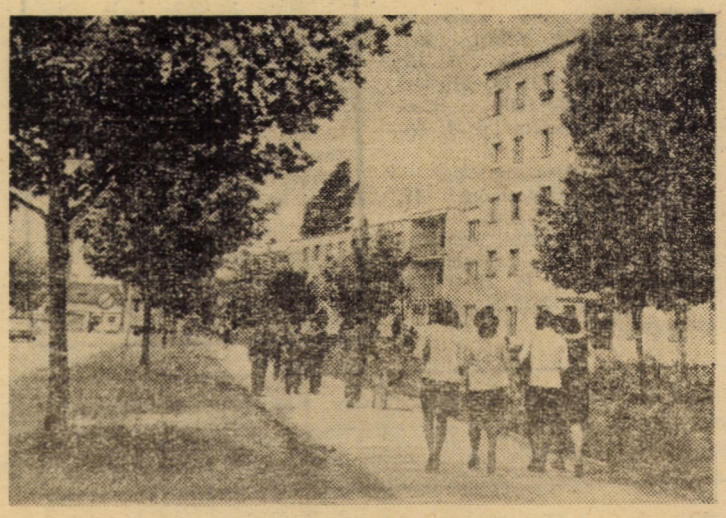

Peisaj urbanistic sibian

Să nu dezamăgim beneficiarii

(Urmare din pag. I)

zatoric) trebuie să recunosc că atacăm prea multe lucrări deodată şi ne trezim în situaţia că nu putem termina nici una la data promisă.

— Este adevărat că nu mai executaţi anumite lucrări aşa-zis mărunte (faianţări, parchetări, reparaţii) pentru că nu sînt rentabile pentru dv? Ele sînt însă foarte necesare şi solicitate de cetăţeni.

— Nu-i adevărat. Contractele pentru construirea de case le încheiem într-adevăr pentru „roşu acoperit" — în prima fază. Apoi însă executăm şi instalaţii şi finisaje. De fapt poate ar fi util să menţionaţi gama lucrărilor pe care le executăm: construcţii noi, instalaţii noi, reparaţii la construcţii şi instalaţii (zidărie, betoane, tencuieli, dulgherie, cofraje, faianţări, mozaicări, sobe teracotă, instalaţii electrice şi sanitare, încălzire centrală). Avem unităţi organizate în Sibiu, Mediaş, Agnita, Copşa Mică, Avrig, Şeica Mare şi Săliştea, dar raza noastră de acţiune este mult mai mare. Avem ateliere de confecţii metalice, de reparat aparate de încălzit, de monumente funerare, de proiectare (executăm documentaţii pentru înstrăinări, întabulări, dezmembrări, amenajări).

— Revenind la calitatea prestărilor — problemă la ordinea zilei — de ce este atît de des neglijată. Acelaşi zidar într-un fel lucrează pentru cooperativă şi într-altul cînd „fuge" sau face pe bolnavul şi lucrează ilegal, pe cont propriu.

— E vorba de conştiinţa profesională şi de etica omului. La noi zidarul de care vorbeaţi este retribuit conform tarifelor în vigoare. „Angajîndu-se" pe cont propriu — ilegal de două ori, pentru că lipseşte de la noi şi pentru că n-are autorizaţie. — îi ia pielea clientului (10—15 000 de lei pentru un etaj) şi la acest preţ beneficiarul nu-i permite să lucreze de mîntuială. Avem încă de luptat cu absenţele (motivate sau mai puţin motivate), cu abaterile, cu fluctuaţia. Pentru a-i depista pe cei care lucrează pe cont propriu (chiar dintre cooperatorii noştri) am cerut sprijinul circumscripţiei financiare şi al organelor de miliţie dar rezultatele n-au fost cele scontate. Solicităm de asemenea — şi pe această cale — sprijinul cetăţenilor, rugîndu-i să ne sesizeze prompt orice abatere a meseriaşilor noştri pentru a lua măsuri eficiente.

— Ştiu că executaţi lucrări nu numai pentru beneficiari particulari. Ce aţi finalizat în ultima perioadă?

— Am dat în folosinţă hotelul cu 100 de locuri şi blocul de garsoniere din Păltiniş, precum şi o serie de construcţii pentru agricultură la Tîrnava, Valea Viilor, Blăjel, Boian, Poplaca etc. Construim nişte grajduri la Şaroş, o fermă zootehnică la Reţiş (dar aici sîntem mult rămaşi în urmă faţă de graficul de execuţie), un hotel la Păltiniş (pe care n-o să-l terminăm în acest an, aşa cum am promis), dispensarul uman şi policlinica stomatologică din Hipodrom, staţia de salvare din Sibiu, sediul politico-administrativ din Mediaş, un atelier de tîmplărie pentru cooperativa „Măgura" din Cisnădie.

— Ce perspective de dezvoltare aveţi?

— Mari. Notaţi că în 1979, planul nostru va fi cu 46 la sută mai mare ca în prezent! În aceste condiţii nu putem sta cu braţele încrucişate. Dezvoltăm activităţile la Săliştea şi Avrig, vrem să deschidem o unitate stabilă la Cisnădie, vom dezvolta mult activitatea de finisaje, vom organiza meseriaşii în echipe complexe (zidari, dulgheri, betonişti) pentru prestări către populaţie la Sibiu, Mediaş, Agnita, evitînd astfel goluri care apar acum cînd se schimbă o echipă de zidari cu alta de dulgheri etc. În orice caz, pe beneficiarii noştri îi asigurăm că ne vom strădui să nu-i mai dezamăgim.

— Să ştiţi că această ultimă frază le va place cel mai mult din acest interviu consemnat de

N.I. DOBRA

★

N. B. ... Cu condiţia ca să nu fie o vorbă ca altele, adică un angajament pe care zeci de fapte îl dezmint!

TELEGRAME EXTERNE

Festivalul mondial al tineretului şi studenţilor

Havana 1 (Agerpres). — În cadrul Festivalului mondial al tineretului şi studenţilor de la Havana au continuat dezbaterile din comisiile de lucru. Reprezentanţii tineretului şi studenţilor din România au scos în evidenţă poziţia principială, consecventă a partidului şi statului nostru faţă de problemele majore ale contemporaneităţii aflate în atenţia delegaţilor, au făcut cunoscut şi cu acest prilej mesajul de solidaritate şi prietenie al tinerei generaţii din ţara noastră cu tinerii de pretutindeni, în lupta pentru pace, democraţie şi progres, pentru o lume mai bună şi mai dreaptă.

Au continuat, totodată, mitingurile de solidaritate cu tineretul şi studenţii pentru pace mondială, destindere, securitate, încetarea cursei înarmărilor şi înfăptuirea dezarmării generale şi totale.

Luînd cuvîntul la mitingul de solidaritate cu poporul şi tineretul coreean, reprezentantul nostru a subliniat că poporul şi tineretul român susţin pe deplin cauza dreaptă a poporului coreean, se pronunţă pentru retragerea trupelor străine din această zonă, pentru reunificarea independentă, paşnică şi democratică a Coreei.

Zilele României la Islington

Londra 1 (Agerpres). — La sediul bibliotecii centrale din Islington (Anglia) a avut loc, sub patronajul Asociaţiei de prietenie Marea Britanie-România şi a primăriei din localitate inaugurarea „Zilelor României la Islington", manifestare culturală românească dedicată Zilei de 23 August şi aniversării a 60 de ani de la formarea statului naţional unitar român.

În cadrul manifestării care va dura trei săptămîni, au fost organizate standuri de cărţi şi tipărituri româneşti, la loc de frunte fiind prezentate operele tovarăşului Nicolae Ceauşescu, precum şi volumele publicate în Anglia privind personalitatea şi activitatea şefului statului român.

A fost organizată, de asemenea, o expoziţie de fotografii, ilustrînd aspecte din istoria milenară a ţării noastre, precum şi din realizările poporului român în anii de după eliberare.

Frumuseţea şi bogăţia folclorului românesc sînt prezentate locuitorilor din Islington în cadrul unui stand cuprinzînd costume şi obiecte de artă populară.

Realizări din ţările socialiste

Belgrad 1 (Agerpres). — Pe rîul Neretva din Iugoslavia se află în construcţie trei noi hidrocentrale, care vor putea furniza un total de 1,250 milioane kilowaţi-ore anual. Lucrările de construire a acestora se vor încheia în anul 1982, investiţiile necesare ridicîndu-se la 7,350 milioane dinari.

Praga 1 (Agerpres). — În anii actualului cincinal, în Cehoslovacia vor fi date în exploatare aproape 60 de mari întreprinderi industriale. Printre ele se numără o centrală atomoelectrică, mai multe centrale termoelectrice, o topitorie pentru oţeluri înalt aliate, două noi complexe petrochimice şi altele. Pentru investiţii capitale în acest cincinal, în R.S.C. se vor cheltui 800 miliarde de coroane.

Vientiane 1 (Agerpres). — În anul şcolar 1977—1978, în Laos s-a extins şi consolidat sistemul de învăţămînt profesional, noi şcoli fiind construite în diferite provincii cum ar fi cele de la Pak Passak şi Sokpalouang.

În capitală şi provincie au fost deschise şcoli profesionale pentru diferite ramuri ale economiei — agricultură, comunicaţii şi transporturi, finanţe, comerţ, poştă şi telecomunicaţii, asistenţă medicală.

Pekin 1 (Agerpres). — În provincia Hăpei, din R.P. Chineză, a fost terminată construcţia unui nou pod peste rîul Luanhă, din apropierea oraşului Tangşan. Podul, în lungime de 979 metri, divizat în 24 de arcade, întruneşte calităţi de construcţie cu totul deosebite, care-l fac foarte rezistent. Proiectat de specialiştii Ministerului Comunicaţiilor, podul a fost terminat în numai 18 luni de zile.

Havana 31 (Agerpres). — În primul semestru al acestui an, în Cuba au fost construite 53 de unităţi industriale, cel mai mare volum de activitate constructivă pe ramură realizat în întreaga istorie economică a ţării — relevă agenţia Prensa Latină. Între noile obiective se numără unităţi ale industriilor alimentară şi a materialelor de construcţii. Au fost date în folosinţă fabrici de conserve, de panificaţie, complexe de prelucrare a laptelui etc. Pînă la sfîrşitul acestui an este planificată încheierea lucrărilor la alte 160 întreprinderi productive, repartizate pe întreg teritoriul ţării.

Moscova 1 (Agerpres). — În sudul Uzbekistanului a început construcţia unui lac de acumulare care va permite irigarea a zeci de mii de hectare de pămînturi fertile, dar aride. Lucrarea, una din cele mai importante de acest fel din cadrul actualului cincinal, face parte din programul de valorificare a unor întinse pămînturi din republicile Asiei centrale sovietice. Numai în următorii cinci ani, agricultura din Uzbekistan, Tadjikistan şi Kirghizia va primi spre folosinţă cca. 800 000 de hectare de pămînturi irigate.

În cursul actualului cincinal, în U.R.S.S., pentru lucrările de ameliorări funciare se alocă 40 de miliarde de ruble, cu 50 la sută mai mult decît în cincinalul trecut.

Budapesta 28 (Agerpres). — La Budapesta a fost dat în exploatare un nou centru de calcul dotat cu computere moderne de mare capacitate, destinat să deservească transporturile pe căile ferate în R.P. Ungară. Intrarea în funcţiune a noului centru, acţiune care se încadrează într-un amplu program de dezvoltare şi modernizare a reţelei de căi ferate din R.P.U., va contribui la îmbunătăţirea transporturilor feroviare.

Un bilanţ pozitiv ce-şi aşteaptă curînd confirmarea

(Urmare din pag. I)

Şi ne-a mai bucurat ceva: **că în adunarea generală nimeni nu s-a cramponat de succese (amintite doar... în treacăt), greutăţile au fost spuse răspicat, lipsurilor încercîndu-se să li se găsească adevăratele cauze.** Astfel, deşi pe total întreprindere, planul s-a realizat şi depăşit, au fost şi-n acest prim semestru perioade cînd unele sortimente au lipsit de la întîlnirea cu nevoile cumpărătorilor. Este cazul etaminei, diftinei, a păturilor, tricotajelor din poliester şi P.N.A., a cămăşilor şi pantalonilor bărbăteşti, a rochiţelor şi sandalelor pentru femei etc., lipsuri datorate atît cauzelor obiective (repartiţii mai mici, neonorarea contractelor, refuzuri pentru calitate necorespunzătoare), dar şi cauzelor subiective. Să ne oprim asupra cîtorva, veţi vedea, uşor remediabile. **Încă se mai contractează sortimente demodate şi, deci, necăutate de cumpărători** (testarea preferinţelor acestora nu trebuie să rămînă în faza „primilor paşi"); **depozitele I.C.R.T.I.-ului gem de mărfuri, dar aceleaşi mărfuri lipsesc din magazine**, ceea ce înseamnă **colaborare nefructuoasă între unităţile cu ridicata şi cele cu amănuntul; serviciile comerciale ţin o slabă legătură cu furnizorii**, urmărind realizarea contractelor doar la sfîrşitul lunii şi nu ritmic, chiar zilnic, dacă situaţia o cere. Presat la finele lunii, furnizorul se grăbeşte să... recupereze, expediind marfa cum poate şi cît poate. Aşa se explică, în primul rînd, lipsa sortimentului. Concluzia este că strîngerea colaborării pe **filiera furnizor — I.C.R.T.I. — unitatea cu amănuntul** a devenit indispensabilă! În sfîrşit, o a treia idee pe care am dorit s-o subliniez este **hotărîrea harnicului colectiv de oameni ai muncii de aici, exprimată prin cuvîntul lui Valer Popa, Adriana Basoc, M. Mihai, Martin Fleischer, I. Staicu, Silviu Curtean — secretarul comitetului de partid, de a-şi spori eforturile pentru satisfacerea în condiţii calitativ superioare a exigenţelor cumpărătorilor.** Pentru aceasta — aşa cum a arătat în intervenţia sa tovarăşa **Eleonora Nilca**, secretară a Comitetului judeţean de partid Sibiu — organizarea activităţii în depozite (n.n. — e adevărat, insuficiente şi neîncăpătoare la această oră faţă de volumul de mărfuri manipulate!) trebuie grabnic revizuită, comerţul stradal reconsiderat, (la Mediaş s-a reuşit aceasta cu bune rezultate) iar spre reţeaua cooperaţiei vor trebui expediate cantităţi mai mari de produse, lichidîndu-se concomitent stocurile de mărfuri, înghesuite în depozite şi care ajung, după mai mult timp, greu vandabile. Fireşte că odată cu construirea noului depozit al I.C.R.T.I., multe din greutăţile de astăzi vor fi înlăturate. Pînă atunci, însă, chiar în acest an, colectivul de oameni ai muncii de la I.C.R.T.I. va avea de trecut un sever examen: aprovizionarea ireproşabilă, încă din prima zi, a marelui magazin universal din Piaţa Unirii!

GRUPUL DE ŞANTIERE CONSTRUCŢII CĂI FERATE SIBIU
strada Piaţa Gării nr. 6

încadrează:

- **ŞOFERI AUTOBETONIERE DE 5,5 MC.**
- **ŞOFERI CTG. B.C.E. PENTRU ŞANTIERUL APOLDU DE SUS — MIERCUREA SIBIULUI;**
- **MACARAGII PENTRU MACARA TURN;**
- **MECANICI DEPANATORI PENTRU UTILAJE DE CONSTRUCŢII CTG. 4, 5, 6;**
- **LĂCĂTUŞI MECANICI;**
- **SUDORI;**
- **IMPIEGAT DE MIŞCARE CU STUDII MEDII TEHNICE;**
- **ABSOLVENŢI A 10 CLASE PENTRU CALIFICARE CA MECANICI ŞI MACARAGII.**

Condiţiile de încadrare în muncă sînt cele prevăzute de Legea Nr. 12/1971 şi Legea 57/1974.

Se asigură cazare pe şantiere şi abonamente de călătorie gratuite pe C.F.R. de la domiciliu la locul de muncă.

Încadraţii în muncă cît şi membrii săi de familie beneficiază de carnete şi permise de călătorie gratuită pe C.F.R.

— 575 —

Mica publicitate

PIERDERI

■ Pierdut legitimaţia eliberată de Întreprinderea de morărit şi panificaţie Sibiu, pe numele Köber Maria. O declarăm nulă.

■ Pierdut portmoneu cu acte personale pe numele Comşa Vasile (buletin de identitate, legitimaţia de serviciu, carnet membru al Cooperativei Ocna Sibiului). Adresaţi întreprinderea „Libertatea" Sibiu. Recompensă.

■ Pierdut iapă murgă — 12 ani — pintenoagă la piciorul stîng dinapoi, oarbă de ochiul stîng. Adresaţi satul Topîrcea, nr. 87, judeţul Sibiu, Armean. Aducătorului bună recompensă.

■ Pierdut buletin de identitate seria AE, nr. 914675, pe numele Braşoveanu Septimia din Sibiu, str. Ecaterina Teodoroiu, nr 61. Aducătorului recompensă.

■ Pierdut foi parcurs seriile 923 845, 923 846, 923 847, 923 848, 923 849/1978, eliberate de I.F.E.T. Sibiu, — coloana Agnita, pe numele Ţărean Gheorghe. Le declarăm nule.

■ Pierdut iapă murgă, cu stea în frunte, pintenoagă de piciorul drept spate. Adresaţi Teculeţ Ioan, satul Colun, nr. 2. Recompensă.

VÎNZĂRI

■ Vînd IJ. Jupiter-3, 7 000 km, cu ataş, cu piese de schimb. Şelimbăr, str. M. Viteazu 529.

■ Vînd casă mare — proprietate sau schimb cu casă mai mică. Sibiu, str. Dulgherilor 17.

■ Vînd proprietate Sibiu, str. Paltinului 7, prin schimb cu apartament proprietate, Hipodrom, etaj I.

■ Vînd apartament — trei camere, Hipodrom I, bloc 19, ap. 20, telefon 3 95 70 Sibiu.

■ Vînd motocicletă DKW. 200. Sibiu, str. Moscova 36, după ora 16.

■ Vînd obiecte sportive, casnice; mobilă. Sibiu, str. Alecsandri 29, orele 9—13; 16—20, telefon 7 27 73, Müller.

■ Vînd Dacia 1100 — Cisnădie, str. Muncitorilor 8, telefon 6 19 78.

■ Vînd apartament liber — două camere, Hipodrom II, bloc R1, ap. 23, Sibiu.

■ Vînd convenabil apartament, confort I — două camere, Hipodrom II, bloc T5, ap. 36, telefon 3 38 67, Sibiu, după ora 16.

■ Vînd motocicletă Jawa 125 cmc. — stare bună cu piese de schimb. Răşinari, str. Sub costiţă 1 537.

■ Vînd urgent Fiat 850 — sport — special. Sibiu, str. Rusciorului 34.

■ Vînd urgent garsonieră — Hipodrom, bloc P2, ap. 1 Sibiu.

■ Vînd Wartburg 312, cumpăr butelie aragaz. Sibiu, str. Cindrel 9.

SCHIMBURI DE LOCUINŢĂ

■ Ofer **Bucureşti** — apartament două camere, hol locuibil, etaj II, semicentral. Doresc Sibiu, apartament confort I, două camere, central. Informaţii telefon 90/60 98 86, după ora 20.

■ Cedez central două camere spaţioase, dependinţe. Doresc trei camere în orice cartier. Informaţii Sibiu, telefon 1 35 90.

OFERTĂ DE SERVICIU

■ Caut femeie pentru îngrijirea unei bolnave şi menaj uşor. Sibiu, telefon 3 48 01.

ÎNCHIRIERI

■ Familie cu copil, caută cameră, intrare separată, acces baie, bucătărie. Informaţii Sibiu, telefon 1 25 33.

DIVERSE

■ Judecătoria Sibiu — dosar executoriu 1 826/1977, vinde la licitaţie publică în ziua de 5 august 1978, ora 10, la sediul Judecătoriei Sibiu, autoturismul Dacia 1300 la preţul de strigare 40 000 lei. Detalii şi informaţii la camera 7 Judecătoria Sibiu, orele 8—10.

ANUNŢURI FAMILIALE

Soţia, copiii, părinţii, socrii, fratele şi cumnaţii, anunţă cu durere moartea fulgerătoare, în urma unui tragic accident, a iubitului lor

MIHAI GUŢĂ
— 27 ani —

Înmormîntarea are loc azi, 2 august 1978, ora 14 de la domiciliul din str. Tipografilor nr. 14, Sibiu.

Soţia, fiica, fiul şi nepoata anunţă cu profundă durere încetarea din viaţă a scumpului lor

VASILE ROŞCA
— pensionar C.F.R. —

Înmormîntarea va avea loc azi, 2 august 1978, ora 14 din str. Dorobanţilor 15, Sibiu.

COLEGIUL DE REDACŢIE: Victor DOMŞA (redactor şef), Ioan NISTOR (redactor şef adjunct), Emil DAVID, Dumitru GEMENEL, Ioan DOBRA.

REDACŢIA ŞI ADMINISTRAŢIA: Sibiu, B-dul Victoriei, nr. 11, telefon nr. 1 28 10—1 31 83. Abonamentele se fac la oficiile poştale, factorii poştali şi difuzorii din întreprinderi şi instituţii. Mica publicitate se primeşte zilnic între orele 8—11. publicitate se primeşte zilnic între orele 8—11.

BIBLIOTECA „ASTRA" SIBIU