BIBLIOTECA „ASTRA" SIBIU

PROLETARI DIN TOATE ȚĂRILE, UNIȚI-VĂ!

Tribuna Sibiului

ORGAN AL COMITETULUI JUDEȚEAN SIBIU AL P.C.R. ȘI AL CONSILIULUI POPULAR JUDEȚEAN

Anul XXIX, nr. 6 234 | JOI, 4 august 1977 | 4 pagini, 30 bani

TOVARĂȘUL NICOLAE CEAUȘESCU A FĂCUT O VIZITĂ DE LUCRU ÎN VALEA JIULUI

Tovarășul Nicolae Ceaușescu, secretar general al Partidului Comunist Român, președintele Republicii Socialiste România, a făcut, în cursul zilei de miercuri, o vizită de lucru în Valea Jiului, pentru a analiza la fața locului, cu cadre cu munci de răspundere din economie, cu reprezentanți ai organelor locale de partid și de stat și ai oamenilor muncii felul în care se acționează pentru aplicarea hotărîrilor celui de-al XI-lea Congres al partidului în acest sector al industriei noastre.

În această vizită, secretarul general al partidului a fost însoțit de tovarășii Gheorghe Oprea, Gheorghe Pană, Ilie Verdeț, Constantin Bălălău, ministrul minelor, petrolului și geologiei.

La sediul Comitetului municipal de partid Petroșani, tovarășul Nicolae Ceaușescu a avut o întîlnire cu activul de partid și de stat din acest mare bazin carbonifer al țării. Conducători ai unor mari exploatări miniere, muncitori mineri fruntași în producție, activiști de partid au prezentat pe larg felul în care se îndeplinesc indicatorii planului de extracție a cărbunelui, obiectivele fixate pentru dezvoltarea continuă, economică și socială, a localităților Văii Jiului. S-a arătat că minerii de aici — detașament de frunte al clasei noastre muncitoare — au reușit în primele șapte luni ale anului să extragă, peste sarcinile planificate, o producție în valoare de peste 90 milioane lei, îndeplinindu-și astfel integral obligațiile față de toți beneficiarii din țară. A fost evidențiată, de asemenea, grija constantă a partidului, a secretarului său general, tovarășul Nicolae Ceaușescu, pentru sporirea permanentă a gradului de mecanizare a lucrărilor din subteran, pentru asigurarea unor condiții din ce în ce mai bune de muncă și viață pentru cei ce extrag din adîncuri „pîinea" industriei.

Cei care au luat cuvîntul au asigurat pe secretarul general al partidului că vor munci și în viitor cu aceeași dăruire pentru ca obiectivele puse în fața minerilor din Valea Jiului de Directivele privind actualul plan cincinal să fie nu numai îndeplinite, dar și depășite.

În continuarea vizitei, tovarășul Nicolae Ceaușescu s-a întîlnit cu reprezentanți ai minerilor din Lupeni.

În semn de înaltă stimă și prețuire față de activitatea sa neobosită pentru binele patriei și al poporului, pentru grija părintească față de munca și viața minerilor, participanții la întîlnire au ovaționat îndelung pe secretarul general al Partidului Comunist Român, salutînd cu entuziasm, cu căldură, prezența sa în mijlocul lor.

Din dialogul purtat a reieșit hotărîrea minerilor din Lupeni de a nu precupeți eforturile pentru a furniza economiei naționale, la timp și la nivelul cerințelor economiei, cantități tot mai mari de huilă și cărbune cocsificabil, prin mai buna organizare a muncii și producției, prin folosirea intensivă a tehnicii moderne cu care sînt înzestrate acum exploatările noastre carbonifere, prin mai judicioasa folosire a forței de muncă.

În același timp, secretarul general al partidului a fost informat despre existența în întreprinderile din Lupeni a unor neajunsuri în organizarea muncii, a unor abuzuri în aplicarea legislației, precum și asupra unor deficiențe din activitatea conducerilor unităților miniere.

În cadrul întîlnirii, secretarul general al partidului a expus pe larg politica partidului nostru de dezvoltare generală a economiei naționale, a societății noastre socialiste, măsurile adoptate de Congresul al XI-lea al partidului de creștere neîntreruptă a nivelului de trai al poporului, pentru asigurarea unor condiții tot mai bune de muncă și viață celor ce muncesc, hotărîrile

(Continuare în pag a III-a)

Bilanț rodnic în realizarea angajamentelor asumate

23 AUGUST 1944 • 1977

S-au consumat 7 luni din cursul acestui an, timp în care oamenii muncii aflați într-o rodnică întrecere au înregistrat importante realizări peste sarcinile de plan. Să amintim doar că valoarea acestora depășește 360 milioane lei, adică echivalentul unor importante cantități de utilaje, materiale de construcție, bunuri de consum, parte integrantă din angajamentele asumate de oamenii muncii pentru anul în curs. Iată cîteva exemple de traducere în fapt a acestor angajamente muncitorești.

● La sfîrșitul lunii iulie **ÎNTREPRINDEREA MECANICĂ SIBIU** înregistra în contul producției globale un plus de 10,8 milioane lei, cifră care reprezintă de fapt peste 80 la sută din angajamentul anual al întreprinderii. Mai precis, au fost produse peste plan, pentru diferite întreprinderi constructoare de mașini sau cu profil chimic din țară, 17 prese automate înclinabile de 63 tone forță, 18 foarfeci ghilotine FG 825, 20 foarfeci de profile ș.a. O realizare meritorie circumscrisă efortului colectiv al întreprinderii, dar mai cu seamă muncitorilor secțiilor prelucrări mecanice și montaj coordonate de Nicolae Olaru și Simion Tara.

● Cele peste 10 milioane lei înscrise în contul angajamentului anual al muncitorilor de la întreprinderea mediașeană **„VITROMETAN"** au fost realizate la sfîrșitul lunii iulie. Un succes bineînțeles angajant, ce va permite pînă la finele anului obținerea unui plus de circa 6 milioane lei.

De remarcat că, la sfîrșitul lunii trecute, în contul producției destinate beneficiarilor externi se înregistra o depășire de 1,8 milioane lei valută, explicabilă prin faptul că produsele întreprinderii se bucură de o apreciere tot mai bună pe mapamond.

● Cunoscuta întreprindere sibiană **„LIBERTATEA"** își onorează titlul de unitate fruntașă în industria județului nostru, prin argumente valorice impresionante menite să sublinieze hotărîrea plenară a tuturor oamenilor muncii de aici la realizarea angajamentelor asumate. Să menționăm doar că bilanțul lunii iulie consemna depășirea angajamentului anual la producția globală cu peste 4 milioane lei, adică, în plus față de plan, 33 mii m.p. țesături tip lînă, 40 mii m.p. textile netesute și 7 tone fire pieptănate. Printre semnatarele acestor performanțe — colectivele de la secțiile țesătorie și vopsitorie.

● Realizările suplimentare de pînă acum — 9,7 milioane lei — îi îndreptățesc pe oamenii muncii de la întreprinderea **„BALANȚA"** din Sibiu să prelimine îndeplinirea, pînă la 23 August, a angajamentului anual asumat la indicatorul producției globale. Suportul acestei afirmații îl constituie evoluția pozitivă a productivității muncii care a înregistrat pînă în prezent o creștere de 3 666 lei pe angajat. Au înscris astfel în registrul realizărilor peste plan, produse de mecanică fină și optică valorînd 8,3 milioane lei, precum și 3 tone utilaje destinate echipării întreprinderilor din industria ușoară.

AU ÎNCHEIAT SECERIȘUL

În sondajul întreprins duminică la Șeica Mare, mecanizatorii și specialiștii ne-au asigurat că în două zile vor încheia seceratul. Cu toate că vremea a stînjenit activitatea în cîmp, la operativa de aseară s-a raportat lucrarea încheiată. Au mai terminat recoltatul păioaselor C.A.P. din Dobîrca, Orlat și Copșa Mică. Au intrat în cote finale, la aceeași lucrare C.A.P. din Laslea, Porumbacu de Jos, Miercurea, Apoldu de Jos, Tîrnava, Buia și Bazna.

Reducerea prețului de cost

La Complexul avicol de la Sibiu al asociației intercooperatiste Miercurea se acordă grija cuvenită reducerii permanente a prețului de cost. Bilanțul făcut demonstrează că pe primele 7 luni ale anului cheltuielile la 1 000 ouă au fost reduse cu 90 lei, realizîndu-se pe această bază un beneficiu peste plan de 537 mii lei.

Hala mașinilor pneumatice de țesut — întreprinderea „Mătasea roșie" Cisnădie
Foto: FRED NUSS

Arpașu de Jos — pași pe calea modernizării

Poposeam într-o dimineață însorită de iulie în Arpașu de Jos, comună situată foarte aproape de poalele Munților Făgăraș, de intrarea pe „Transfăgărășan". Încercam în acel început de popas revelația celui care caută să descopere, și nu mai reușește, reperele fixate cîndva în memorie. Văzîndu-mi nedumerirea, interlocutorul nostru, tovarășul Ioan Cucu, secretar adjunct al Comitetului comunal de partid, începu să-mi relateze:

„S-au schimbat multe în Arpaș. Arpașu de azi nu mai este același cu cel de ieri, iar cel de mîine, sigur nu va fi ca cel de azi. În ultimii ani aici s-au construit o serie de obiective care fac ca imaginea de azi să nu mai coincidă cu cea de acum 5 sau 10 ani. Efectiv, ne mîndrim cu noul complex alimentar, cu mai multe raioane: bunuri de consum, alimentară, brutărie și o frizerie. Iar dacă în trecut, arpășenii pentru a mînca o prăjitură, fie o făceau acasă fie o aduceau din Orașul Victoria sau Făgăraș, acum nu mai este nevoie. Avem aici un laborator pentru produse de cofetărie care asigură zilnic dulciuri proaspete pentru cofetăriile noastre. Confecțiile și metalo-chimicalele sînt și ele găzduite într-o clădire relativ nouă. Dacă la metalo-chimice, bunuri de consum și confecții avem o aprovizionare bună, motiv de satisfacție pentru noi localnicii, dar și de mîndrie dacă ne gîndim că vin la noi să-și facă cumpărăturile cetățeni din comunele și satele învecinate din județul Brașov, nu același lucru îl putem spune despre aprovizionarea cu produse alimentare. Aici se pare că sîntem cam „uitați" de factorii care lucrează în acest sector. Avem de aproape 3 luni instalațiile frigorifice stricate dar pînă acum nu s-a luat nici o măsură. Ar mai fi și alte noutăți ...".

Da, într-adevăr, mai sînt încă multe lucrări noi. Clădirea poștei este și ea o creație a ultimilor ani. Blocul S.M.A. și cantina, construite cu sprijinul Consiliului popular comunal și al S.M.A. pentru mecanizatorii de aici, sala cultural-sportivă, unde iarna au loc pregătirea fizică a elevilor, repetițiile diferitelor echipe artistice. Artera care duce la gară, altădată plină de hîrtoape și noroaie a fost asfaltată. Dar sînt și majoritatea

(Continuare în pag a III-a)

NICOLAE TULICI

„Astra" și „Landeskundeverein"

Acesta a fost genericul sub care și-a desfășurat lucrările secțiunea I condusă de prof. dr. Andreas Möckel din Würzburg în după-amiaza zilei de 2 august a.c. Dintre referenții din R.F.G., menționăm prezența prof. dr. dr. Paul Philippi din Heidelberg care a susținut lucrarea „Contribuții ale Cercului de studii cu privire la Transilvania" la elucidarea unor probleme de istorie, artă și folclor din Transilvania". Cercetătorii români au onorat ședința secțiunii printr-o prezență numeroasă și cu lucrări deosebit de interesante: „Astra" și Verein für siebenbürgische Landeskunde" de dr. V. Curticăpeanu, — „Contribuția Landeskundeverein-ului la istoria românilor" de dr. Th. Nägler, — „Colaborarea dintre Astra și Verein für siebenbürgische Landeskunde" de dr. M. Sofronie, — „Realizări

Arhivele sibiene, argumente pentru istoria Transilvaniei (III)

ale Landeskundeverein-ului în domeniul istoriei" dr. M. Kroner, — „Noi date despre România Jună" și „Astra" (M. Necula) și „Contribuția etnografilor sași din Transilvania în domeniul cercetării ceramicii" de H. Klusch.

Tematica a fost deosebit de variată, cuprinzînd multiple aspecte legate de activitatea celor două așezăminte culturale, concretizată în lucrări care-i privesc atît pe românii cît și pe sașii din Transilvania. Între ambele societăți culturale exista o continuitate de țeluri și acțiuni izvorîte din scopurile înalte de progres științific și cultural, care însă au îmbrăcat forme specifice epocii. În lucrarea prezentată de dr. Curticăpeanu se sublinia faptul că **„Ambele așezăminte au apărut și s-au dezvoltat ca**

(Continuare în pag a III-a)

MONICA VLAICU

„Estetica" de tarabă

Arta în cetate

În Dumbrava Sibiului — dar nu numai acolo — se ivesc, mai ales duminica și în zilele de sărbătoare, artiști de tarabă. Se postează în punctul cel mai frecventat de public și-și alișează cît mai la vedere arta (voiam să spun marfa): mărgele de lemn, de sticlă colorată sau de pietricele; tablouri în miniatură înfățișînd felii de lubeniță sau gura leului; rame pentru fotografii, împestrițate cu scoici sau coji de ghindă în jurul cărora stă scris uneori cu cerneală sîngerie „Suvenire din ...";

pirogravuri (acestea mai ales se pare că sînt la modă) cu rățoiul Donald, cu turnuri medievale, cu flori de toate tipurile înecate în culori artificiale; cerbi și urși impozanți ca niște bouri, reconstituiți din memorie în ceramică abundent smălțuită și atîtea altele încît privirea abia mai poate să respire.

Pădurea — chiar și pădurea! — devine astfel iarmaroc, iar oamenii care au venit să petreacă în natură cîteva clipe de relaxare se simt, încă din momentul coborîrii din autobuz sau automobil, ca într-un magazin de artizanat aprovizionat după legile prostului gust.

Artiștii care ne asaltează intermitent cu produsele lor fără număr speculează un fenomen actual din păcate destul de răspîndit: atracția, mai ales a copiilor mari și mici, către obiectele viu colorate și bombastice care se mai întîmplă să se vîndă și foarte ieftin în comparație cu arta autentică.

Despre necesitatea educării gustului public am mai vorbit. Acum e tot mai acută întrebarea: cînd vom lua măsuri hotărîte împotriva artei de tarabă?

V. AVRAM

Cei 71 copii din București, aflați timp de 21 zile pe frumoasele meleaguri ale Cisnădioarei, la Colonia de copii preșcolari, petrec aici clipe de neuitat

Foto: FRED NUSS

Mircea Tomuș

Opera lui I. L. Caragiale

Cartea

A spune că bibliografia critică, veche de aproape un secol, consacrată creatorului nemuritoarelor comedii, momente și schițe s-a îmbogățit cu încă o însemnată contribuție analitică pe linia ce continuă, fără îndoială, progresiv, cîștigurile interpretării marii opere, ar însemna să rămînem distanți de adevăr, fără putință de a-l aprecia în realele sale dimensiuni, pentru că, de fapt, în cazul unui scriitor de o asemenea talie valorică ale cărui scrieri au fost observate și evaluate, din numeroase unghiuri de vedere, parcurgîndu-se, de regulă, trasee limitate contextual, evitîndu-se perspectiva totalității, recenta carte **Opera lui I.L. Caragiale** (Editura Minerva, 1977) constituie exegeza critică fundamentală, împlinire tîrzie, dar magistrală, a unui vis ce i-a tentat pe mulți, însă fără acea putere de atracție și dominație dovedită de **Mircea Tomuș**, decis de la prima tăietură de condei, să materializeze o aspirație curînd abandonată de alții. Ceea ce se poate remarca din capul locului este **conștiința misiunii dificile de a aborda și a ordona critic un spațiu literar de o riguroasă coerență interioară** manifestată într-o largă varietate de forme artistice, pe care interpreții, în loc să le unifice în sensul unui principiu intrinsec al actului creator, le-au statuat estetic de parcă ar funcționa ca domenii distincte cu oarecari atingeri. Era necesar, deci, ca, înainte de a-și înălța propria-i construcție, interpretul să se lămurească în detaliu asupra criticii caragialeene anterioare, animat de credința că **„imaginea noului Caragiale nu s-ar putea sculpta decît în relieful unei interpretări mai vechi"**. Critica presupune delimitare în cadrul audierii atente a celorlalți, cîntărindu-se cu grijă ipotezele, izbînzile și erorile celor ce au premers o nouă tentativă exegetică, lucru știut de Mircea Tomuș care înțelege să nu-și afirme propria imagine asupra scriitorului decît după ce descrie într-un amplu excurs inaugural istoria criticii caragialeene de la cele dintîi semnale prezente în presa epocii, pînă la cea din urmă exegeză serioasă datorată lui I. Constantinescu. Deplina și mult-așteptata monografie, existentă doar ca virtualitate, în cîteva serioase studii anterioare, abia acum devine realitatea meritată cu prisosință de celebrul comediograf, chiar dacă ampla cercetare nu epuizează în întregime structurile operei, operație ce urmează a fi continuată, adîncită și desăvîrșită într-o viitoare lucrare, de astă dată avînd la dispoziție volumul I., veritabilă monografie critică a operei. Exegeza lui Mircea Tomuș se remarcă prin multiple semne de aleasă distincție, contopite magistral într-o construcție critică de mare consecvență interioară care refuză în mod deliberat excesele metodei ce ar fi riscat să limiteze valorile profunde și eterne ale operei la un simplu mit al modernității. Caragiale este clasic și modern în egală măsură, este național și universal în același timp, și tocmai fuziunea acestor constante asigură echilibrul și durabilitatea unei opere cu totul refractară fatalității „mutației" lovinesciene. Fără a se neglija coeficientul de istoricitate prezent în comedii, nuvele, momente etc., subliniindu-se cu prudență cîmpul de determinări exterioare, interpretul de azi al unor scrieri prea deseori sufocate de analize după criteriile exclusivismului factologic, nu pierde din vedere nici o clipă rolul esențial al transfigurării în configurarea unui spațiu artistic a cărui valabilitate se proiectează în absolut, fapt ce-i conferă atributul inalienabil al permanenței. În nici unul din domeniile operei nu este necesar să intervină istoricul literar pentru a reactualiza semnificații de ordin estetic, deoarece opera, la nivelul reușitelor ei supreme, rămîne o ilustrație a unor realități ale esenței umane ținînd de substratul nepieritor al ființei. Adînc implantat în istoria reală a timpului său, observator cu acuitate al moravurilor, adevărurilor și aparențelor lumii respective, Caragiale a stăpînit totodată simțul sublim al artei în sensul căreia a creat și a investit materialul brut oferit de propria-i experiență în lume. E tocmai ceea ce recenta exegeză întreprinsă de **Mircea Tomuș** relevă la tot pasul, de-a lungul unei demonstrații, de exemplară rigoare metodologică și de pasionantă tensiune ideatică.

ILIE GUȚAN

● INFORMAȚII ● INFORMAȚII ● INFORMAȚII ●

Concert de muzică populară

Ansamblul de cîntece și dansuri „Strugurelul" din Drăgășani prezintă **miine, ora 17** și respectiv **20,** la Casa de cultură a sindicatelor din Sibiu, un spectacol de cîntece și dansuri populare românești. În distribuția spectacolului: Ion Duțu, Tiberiu Ceia și cunoscutul solist **Ion Dolănescu.**

„Cîntecele Oltului"

Între 5–7 august a.c. se desfășoară la Călimănești (jud. Vîlcea) tradiționalul festival folcloric interjudețean „Cîntecele Oltului". Județul nostru este reprezentat de ansamblul folcloric din Mohu, cu obiceiul intitulat „Buzduganul" (instructor: înv. **Elena Duma).**

Muzică de cameră

Miine, ora 19,30, în sala Filarmonicii de stat din Sibiu, un trio vocal compus din **Adelina Oprean, Steluța Radu** și **Marin Cazacu** prezintă un concert vocal cu muzică de cameră. În program: **trio-uri** de Schubert, Brahms, Șostachovici.

Soliștii vor participa în luna septembrie la un concurs internațional de muzică de cameră, organizat la Geneva (Elveția).

„România pitorească"

Azi, ora 19, pe terasa clubului „Independența" din Sibiu, are loc a doua manifestare din ciclul „România pitorească". Arhitectul **Ionel Vitoc** prezintă „Dezvoltarea și modernizarea urbanistică a municipiului Sibiu". Expunerea este însoțită cu proiecții de diapozitive.

Cadran politic

Azi, ora 10, la secția cazangerie a întreprinderii „Independența" din Sibiu, ing. **Ioan Știr,** prezintă expunerea **„Politica P.C.R. de promovare a științei și progresului tehnic".**

Tabără de muncă patriotică

Pionierii din Agnita amenajează în aceste zile **satul de vacanță de la Sărături.**

Renovare

Începînd de miercuri, 3 august, magazinul „Fierul" de pe strada Turnului din Sibiu a intrat în renovare. În această perioadă cumpărătorii se pot aproviziona cu cele trebuincioase de la magazinul „Metal și sobe" aflat în Piața 6 Martie.

Redeschiderea unității se va face peste o săptămînă.

Conferință

Joi, 4 august, ora 18, în sala de consiliu a Casei de cultură a sindicatelor din Sibiu, în ciclul „Legile țării, legile noastre" se va ține o conferință pe tema: „Semnificația politică a Legilor 24 și 25 din 1976 privind recrutarea și repartizarea forței de muncă, încadrarea într-o muncă utilă a persoanelor apte de muncă".

Răspuns la semnalele critice

Ca urmare a articolului „Comerț stradal — dar cum?", publicat în nr. 6 227 al ziarului, conducerea Direcției comerciale județene Sibiu ne comunică următoarele: **„În ultima perioadă comerțul stradal s-a extins prin noi puncte de desfacere în municipiul Sibiu. Această formă de comerț s-a dovedit a fi foarte eficientă, desfășurîndu-se în majoritatea cazurilor în concordanță cu exigențele unui comerț civilizat. Excepțiile menționate în articol se datorează nedotării corespunzătoare cu tonete a punctelor respective de către U.J.C.M. Sibiu.**

S-a indicat persoanelor care desfășoară comerț stradal în cele două puncte de desfacere (Arta populară și Bumbacul) ca, în funcție de baza materială de care dispun, să expună marfa estetic.

S-a intervenit pe lîngă U.J.C.M. pentru dotarea corespunzătoare a punctelor unde se desfășoară comerț stradal".

„Cetățenii de pe străzile Maxim Gorki, Jina, Galeș și Munteniei roagă redacția ziarului să trimită un redactor pe strada Maxim Gorki, pentru a descrie **halul** în care se află de mai bine de 2 ani: gropi, mormane de pămînt, gunoaie, bolovani etc. Vă rugăm insistent să atrageți atenția organelor edilitare, fiindcă toate intervențiile noastre au rămas fără rezultat". (Un grup de cetățeni).

„Situația străzii Maxim Gorki este cunoscută Consiliului popular al municipiului Sibiu și ca atare s-a stabilit cu șantierul 5 din cadrul I.C.M.J. Sibiu (constructorul acestei străzi) ca pînă la sfîrșitul trimestrului III a.c. să se termine cu macadamizarea străzii (asfaltarea se va executa în anul 1978)". (Wilhelm Weber, vicepreședinte al Consiliului popular al municipiului Sibiu).

SPORT • SPORT • SPORT

Pledoarie pentru baschet (II)

Primul succes al baschetului sibian este cucerirea Cupei școlilor sportive, în anul 1961, cînd juniorii pregătiți de prof. **Gh. Ludu** au avut o comportare meritorie. Era un succes, care trebuia să deschidă „pofta" de rezultate bune în continuare. Din păcate, nu mai putem menționa titluri de campioni, așa încît ne vom mulțumi să trecem în revistă sportivii și sportivele care s-au remarcat din echipele școlii și care au activat sau mai activează în eșaloanele superioare. Pe primul plan se situează incontestabil sportiva **Eugenia Salcu** (prof. Flaviu Stoica și Mihai Fleșeriu) fostă componentă a loturilor de junioare și de senioare, participantă la: campionatele Europene de la Sofia — 1972, campionatele mondiale Universitare — Moscova 1973, campionatele balcanice în anii 1969—75, numeroase participări în Cupele Europene cu echipele I.E.F.S. și Rapid; este în prezent componentă a echipei Rapid București, maestră a sportului cu un total de peste 60 de participări internaționale. Tot la fete mai amintim pe: Georgeta Bunea, Ana Sarchisean (C.S.U. Galați), Mariana Lepădătoiu („U" Cluj), Adriana Atomei, Dietlinde Kloss, componente ale lotului național de junioare (toate eleve ale prof. Mihai Fleșeriu). Prof. **Flaviu Stoica** a dat următorii jucători: Olimpia Păcurariu, Virginica Iacob, Ana Mușiu („U" Cluj), Viorica, Hăurleț, Aurica Vasiu („U" Timișoara), Ioan Bulat, Marius Leu (C.S.U. Brașov), Mircea Vulcu („U" Timișoara). Prof. **Anatolie Podvarcu** a format următorii sportivi: Ion Bogorin, Petre Vlad (C.S.U. Brașov), Dorin Bleahu și Liviu Vulcu (C.S.U. Sibiu).

În ultimii ani rezultatele de echipă ale Școlii sportive au fost relativ modeste. **Campionatul 1974—75,** locul IV în finala juniorilor III, locul VII în finala campionatului diviziei școlare și de juniori (băieți — prof. A. Podvarcu) și locul VIII (fete — prof. Mihai Fleșeriu). **Campionatul 1975—1976,** fete: locul II în serie — băieți: locul IV în serie. În campionatul recent încheiat 1976—1977, echipa de fete s-a clasat pe locul IV într-o serie foarte puternică (Satu Mare și Mediaș finaliste și Tg. Mureș și Deva finaliste în anul trecut). Băieții au avut rezultate foarte slabe, fapt pentru care au retrogradat din divizia de juniori și școlari (în anul în care studenții promovează în prima divizie!). Cităm din darea de seamă a școlii sportive efectuată la analiza trimestrului II ... „acest fapt nemulțumește mult conducerea școlii, care se vede pentru prima dată în fața unei astfel de situații" ... „vinovat de acest lucru se face prof. Gh. Ludu, care nu a asigurat corespunzător schimbul de generații ... despre acest lucru s-a atras atenția de mai multe ori" ...

Nu știm de cîte ori s-a atras atenția și cui, nu știm dacă numai prof. Gh. Ludu se face vinovat, însă cert este că retrogradarea echipei de băieți a Școlii sportive constituie un fapt de o gravitate deosebită, care va avea influență asupra baschetului masculin sibian, dacă nu se vor lua măsurile corespunzătoare cît mai grabnic.

COSTEL TĂTARU,
metodist la C.J.E.F.S. Sibiu

TOVARĂŞUL NICOLAE CEAUŞESCU A FĂCUT O VIZITĂ DE LUCRU ÎN VALEA JIULUI

(Urmare din pag. I)

privind perfecţionarea conducerii şi organizării activităţii de producţie; lărgirea continuă a democraţiei muncitoreşti. În acest context, tovarăşul Nicolae Ceauşescu a criticat sever organele de conducere ale unor unităţi miniere, organele locale de partid şi de stat pentru defecţiunile constatate în activitatea lor şi a stabilit ca acestea să fie temeinic analizate şi să se adopte măsuri energice pentru înlăturarea lor grabnică.

În dialogul purtat cu minerii din Lupeni, tovarăşul Nicolae Ceauşescu şi-a exprimat deplina încredere că acest important detaşament muncitoresc al Văii Jiului îşi va organiza în cele mai bune condiţiuni munca, va da dovadă de disciplină muncitorească, va munci fără preget pentru a îndeplini în mod exemplar sarcinile de onoare ce îi revin în aprovizionarea economiei naţionale cu combustibil.

Adunarea populară de la Petroşani

În continuare, în Piaţa municipiului Petroşani, a avut loc o mare adunare populară, la care au participat mii de mineri din întreaga Vale a Jiului, ingineri, tehnicieni, cadre de conducere, precum şi mii de cetăţeni din Petroşani şi localităţile învecinate.

Adunarea a fost deschisă de primul secretar al Comitetului municipal de partid Petroşani, tovarăşul Clement Negruţ, care, exprimînd entuziasmul miilor de participanţi, a salutat cu căldură prezenţa secretarului general al partidului în mijlocul lor — semn al grijii şi atenţiei de care se bucură din partea conducerii partidului, personal a tovarăşului Nicolae Ceauşescu, importantul detaşament al clasei muncitoare pe care îl reprezintă minerii din Valea Jiului.

Luînd cuvîntul în cadrul adunării, Gheorghe Feier, directorul exploatării miniere Vulcan, Gheorghe Liţcan, miner şef de brigadă la exploatarea minieră din Livezeni, ing. Rodica Tatulici, director la întreprinderea „Viscoza" din Lupeni, au dat glas bucuriei şi satisfacţiei tuturor minerilor de a-l avea din nou pe secretarul general al partidului în mijlocul lor. În acelaşi timp, ei şi-au exprimat satisfacţia şi totala adeziune la politica partidului nostru de ridicare continuă a nivelului de trai şi, în acest cadru, de creştere mai accentuată a remuneraţiei minerilor. Ei au exprimat hotărîrea fermă de a nu precupeţi eforturile dînd patriei mai mult cărbune, printr-o organizare mai bună a producţiei şi a muncii, prin măsuri de creştere continuă a productivităţii muncii.

Minerii din Valea Jiului şi-au exprimat dorinţa şi au rugat pe tovarăşul Nicolae Ceauşescu să accepte propunerea de a primi titlul de miner de onoare, aceasta fiind o expresie a deosebitei preţuiri pe care minerii o dau preocupării şi grijii pe care secretarul general al partidului, conducerea partidului şi statului o acordă muncii şi vieţii celor care lucrează în industria minieră, dezvoltării acestei importante ramuri, creşterii nivelului de trai material şi spiritual al celor ce muncesc în acest domeniu de prim ordin al economiei noastre naţionale.

Într-o atmosferă plină de însufleţire, ia apoi cuvîntul tovarăşul **Nicolae Ceauşescu.**

Cuvîntul secretarului general al partidului, urmărit cu vie emoţie şi deosebită atenţie de toţi cei prezenţi, este subliniat, în dese rînduri, de puternice aplauze şi urale. Răsună cu putere, într-o firească alăturare, numele partidului, al secretarului său general.

La mitingul de la Petroşani, ca dealtfel şi la celelalte întîlniri ale secretarului general al partidului cu minerii, oamenii muncii din Valea Jiului i-au făcut vibrante manifestări de preţuire, dragoste şi încredere, au exprimat puternicul lor ataşament faţă de politica partidului, acordul lor deplin cu indicaţiile şi sarcinile trasate de tovarăşul Nicolae Ceauşescu şi cu această ocazie. La toate aceste întîlniri, asistenţa de mii şi mii de muncitori au scandat cu înflăcărare „Ceauşescu — P.C.R.", „Ceauşescu şi poporul".

În încheierea adunării populare, cei prezenţi dau glas sentimentelor lor de adîncă dragoste şi recunoştinţă faţă de partidul comuniştilor, faţă de secretarul său general, pentru grija permanentă manifestată faţă de dezvoltarea economică şi socială a meleagurilor Văii Jiului, ca şi a întregii ţări, faţă de creşterea continuă a bunăstării întregului popor.

În această atmosferă entuziastă ia sfîrşit vizita de lucru a tovarăşului Nicolae Ceauşescu în bazinul carbonifer al Văii Jiului. Secretarul general al partidului este înconjurat la plecare cu aceleaşi sentimente de dragoste şi stimă de miile de mineri şi locuitori ai Petroşaniului. Ei dau expresie hotărîrii lor de a traspune în viaţă indicaţiile şi recomandările făcute în cursul vizitei, de a acţiona cu toată energia pentru înfăptuirea exemplară a programului partidului de ridicare a patriei noastre pe noi trepte de civilizaţie şi progres. Întreaga asistenţă dă expresie angajamentului ferm de a face totul pentru realizarea integrală a planului de producţie, de a acţiona în spiritul măsurilor şi hotărîrilor partidului, a indicaţiilor secretarului general al partidului, ca Valea Jiului, prin destoinicul ei detaşament muncitoresc, să fie în continuare un centru al muncii socialiste apreciat şi stimat de întregul nostru popor.

Paşi pe calea modernizării

(Urmare din pag. I)

caselor în care confortul este o realitate.

„...Iar pentru a răspunde mai bine nevoilor culturale ale cetăţenilor construim în momentul de faţă 3 cămine culturale. Unul aici, în Arpaşu de Jos, altul în Arpaşu de Sus, iar al treilea în Nou Român. Tot în Arpaşu de Jos se construieşte o nouă gară, iar C.A.P. ridică un nou atelier-anexă".

„Ce-aţi dori în mod deosebit să se construiască la dv. în următorii ani?"

„Tocmai aici, la ce-am dori să se mai construiască, intenţionam să ajung — mărturiseşte interlocutorul nostru. Avem aici 2 gatere. Oare n-ar fi posibil să se înfiinţeze aici o secţie de prelucrare a lemnului? Sau — de ce nu — şi o secţie de industrializare a cartofilor? Mai ales că avem condiţii destul de bune. În felul acesta, o parte din oamenii de aici n-ar mai trebui să facă naveta la Făgăraş sau Oraşul Victoria unde lucrează în prezent. Apoi, dacă ne gîndim la pitorescul acestei regiuni, oare n-ar fi binevenit un hotel sau motel, mai ales că „Transfăgărăşanul" este la doi paşi de aici? Sînt foarte mulţi turişti care sosesc aici seara şi nu au unde să înnopteze, înainte de a se avînta spre înălţimile munţilor. Noi credem că toate acestea sînt lucruri realizabile şi nu nişte visuri utopice. Depinde cum vom fi înţeleşi...

...Am vizitat şantierul căminului cultural din Arpaşu de Jos, de fapt o adevărată Casă de cultură, a cărui construcţie a necesitat o investiţie de aproape 900 000 de lei. Clădirea cu etaj este aproape gata. A mai rămas puţin de făcut şi nu peste mult timp arpăşenii vor beneficia din plin de aportul acestei instituţii. Şi toate acestea sînt făcute de meşteri locali, cu forţele proprii, după cum spunea interlocutorul nostru. Am plecat din Arpaş convinşi de hărnicia oamenilor de aici, de încrederea lor în prezent şi viitor.

Răşinărenii şi Războiul pentru independenţă

Aleman Dancăşiu

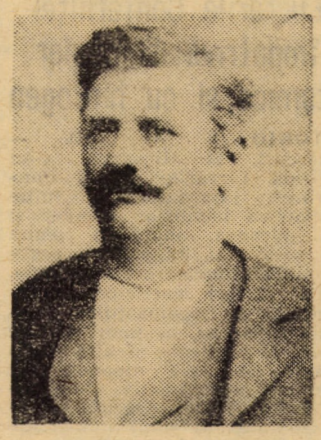

Fiu al aceleiaşi mari familii răşinărene, **Aleman Dancăşiu** (1846—1918) a urmat **gimnaziul superior german din Sibiu**, întorcîndu-se apoi în sat ca diriginte al oficiului poştal. Timp de peste 24 de ani a fost jude şi casier comunal, perioadă în care spiritul său gospodăresc s-a afirmat plenar în interesul obştii răşinărene. A echilibrat bugetul, plătind datoriile comunale, fără a spori sarcinile locuitorilor, a iniţiat un fond pentru edificarea unei băi locale, a făcut împăduriri, fără să reducă păşunile, a reparat şi a construit drumuri de hotar şi de munte, printre care cel spre Păltiniş etc.

Dar nu numai pentru aceste realizări gospodăreşti figura lui a rămas adînc întipărită în memoria satului. Patriot înflăcărat prin educaţia în familie şi prin cultură, Aleman Dancăşiu a dat actelor sale de consolidare locală un sens naţional. În orice afirmare românească a obştii răşinărene el vedea un act pregătitor al unităţii naţionale. O asemenea afirmare trebuia să fie şi sprijinirea efortului românesc pentru independenţă. A fost printre primii care au răspuns apelului Iuditei Măcelariu din mai 1877, ca şi celui din septembrie acelaşi an, nu numai prin contribuţii directe ci mergînd din uşă în uşă ca să strîngă donaţii de la consătenii săi. Cele cîteva zeci de florini adunate de zelosul colectant Aleman Dancăşiu sînt consemnate în listele Iuditei Măcelariu, dar mulţimea darurilor în natură predate sau trecute pe cai peste munţi prin „vama cucului" la Voineasa, nu sînt înscrise nicăieri decît în conştiinţa răşinărenilor care păstrează şi astăzi vie amintirea acestui vrednic înaintaş al lor.

Prof. LIDIA STOIA

În centrul atenţiei — îmbunătăţirea condiţiilor de muncă

Recent, la întreprinderea „Vitrometan" din Mediaş, într-o şedinţă a biroului comitetului de partid au fost analizate condiţiile de muncă din secţiile de producţie şi posibilităţile lor de îmbunătăţire. Cu acest prilej au fost subliniate unele neajunsuri şi, bineînţeles, au fost sugerate şi măsurile pentru remedierea lor.

De pildă, în prim plan se află facilitarea tuturor condiţiilor pentru asigurarea unei ventilaţii corespunzătoare la atelierul şlefuire, asigurarea la timp şi în cantităţile necesare cu echipament de protecţie, ş.a. De asemenea, au fost trasate sarcini concrete pentru punerea în funcţiune a instalaţiei de exhaustare de la cuptorul pentru topirea cristalului.

Această grijă sporită faţă de oamenii muncii, creatorii bunurilor materiale, este vădită şi de faptul că unor organisme colective din cadrul întreprinderii li s-au trasat sarcini concrete care vizează o riguroasă preocupare pentru găsirea tuturor măsurilor menite să conducă la îmbunătăţirea condiţiilor de muncă. Astfel, comisia inginerilor şi tehnicienilor va trebui să întreprindă acţiuni de prospectare în sectoarele productive, pentru întocmirea pînă la 15 august a.c. a unui studiu privind îmbunătăţirea condiţiilor de muncă. Comisia tehnică din cadrul Consiliului oamenilor muncii va analiza pe locuri de muncă concentraţia noxelor căutînd soluţii optime de înlăturare totală a acestora.

„Astra" şi „Landeskundeverein"

(Urmare din pag. I)

necesităţi social-politice şi culturale în lupta pentru existenţa socială şi naţională a românilor şi saşilor, care nu se bucurau de drepturi şi libertăţi egale cu ale celorlalte naţionalităţi în cadrul regimului habsburgic şi austro-ungar, din epoca 1840—1918".

„Astra" a însemnat crearea a încă unui bastion al apărării naţiunii româneşti din Transilvania, care a contribuit prin activitatea ei la stimularea progresului cultural românesc şi la unitatea spirituală a tuturor românilor. Legătura permanentă între cele două societăţi culturale nu s-a realizat doar prin faptul că fruntaşi de seamă din rîndul intelectualităţii româneşti au fost membrii ai societăţii germane şi invers, ci şi prin preocupările reciproce privind cercetarea istoriei, a limbii şi culturii românilor şi a saşilor. Astfel este comentată în paginile periodicului „Archiv des Vereins für siebenbürgische Landeskunde" lucrarea lui **A.T. Laurean „Scurtă privire asupra istoriei românilor"** sau **J.K. Schuller** care publică în anul 1859 lucrarea **„Dezvoltarea principiilor de cercetare a limbii româneşti sau valahe"**, etc.

Un interes deosebit a stîrnit referatul prof. dr. dr. Paul Philippi care a prezentat o scurtă dare de seamă asupra activităţii cercului **„Arbeitskreis für Siebenbürgische Landeskunde s.V."** înfiinţat în anul 1962 la Heidelberg. Scopul acestui cerc este de a scrie şi promova lucrări ştiinţifice privind cunoaşterea Transilvaniei, adică cercetarea trecutului şi prezentului populaţiei săseşti, pe baza noilor metode şi interpretări. El este continuatorul societăţii ştiinţifice „Verein für siebenbürgische Landeskunde", înfiinţată în urmă cu 135 de ani pe meleaguri sibiene. Referatul a informat participanţii la şedinţa acestei secţiuni asupra modului de organizare al cercului — lucrările care pot forma obiectul periodicului „Korrespondenzblatt" înfiinţat în anul 1971, — studiile editate pînă în prezent precum şi problemele care stau în atenţia cercetătorilor pentru viitorul apropiat.

Activitatea valoroasă desfăşurată de membrii cercului din Heidelberg şi colaborarea culturală a acestuia cu ţara noastră a fost subliniată cu ocazia şedinţei de deschidere a lucrărilor, motiv pentru care primarul municipiului Sibiu, tovarăşul **Nicolae Hurbeanu** a acordat „Cercului de studii cu privire la Transilvania" placheta jubiliară a Centenarului Independenţei de stat a României. Această manifestare ştiinţifică cu o participare internaţională prestigioasă reprezintă o modalitate de cunoaştere reciprocă, de preţuire şi stimă a tot ceea ce este valoros şi înaintat în tradiţia fiecărei culturi.

O nouă invenţie românească

Numărătorul electronic tranzistorizat

Una dintre creaţiile înregistrate la Oficiul de Stat pentru Invenţii şi Mărci propune o interesantă soluţie de numărare a milioanelor de elemente ce intră în compoziţia sîngelui. Mai precis este vorba despre un aparat electronic, care poate efectua, într-un timp scurt, această minuţioasă operaţie. Odată probele de sînge introduse în numărătorul electronic tranzistorizat, acesta are posibilitatea afişării cifrice a rezultatului — numărul de globule albe şi roşii sau particule coloidale existente într-un milimetru cub de sînge. Buna funcţionare a aparatului este indicată, permanent, de un sistem special de semnalizare acustică, operatorul putîndu-l supraveghea de la distanţă.

(Agerpres)

VIAȚA INTERNAȚIONALĂ

Lucrările Conferinței împotriva bombelor atomice și cu hidrogen

TOKIO 3 (Agerpres). — Miercuri, la Hiroșima s-au deschis lucrările primei Conferințe internaționale unite împotriva bombelor atomice și cu hidrogen, ținută în comun de cele mai importante organizații antinucleare din Japonia.

La lucrări participă reprezentanți ai organizațiilor pacifiste japoneze, ai unor partide politice, sindicale și alte organizații de masă nipone. Sînt prezenți aproximativ 150 delegați din 30 țări, precum și reprezentanți ai unui număr de 14 organizații internaționale.

Din România participă Vasile Nicolcioiu, membru al Biroului Comitetului Național pentru Apărarea păcii.

Conferința se va încheia la 6 august, cînd vor avea loc manifestări dedicate comemorării victimelor bombardamentului atomic.

Președintele Ciprului, arhiepiscopul Makarios, a încetat din viață

NICOSIA 3 (Agerpres). — Miercuri a încetat din viață, la ora 5,15, în urma unei crize cardiace, președintele Ciprului, arhiepiscopul Makarios.

Născut la 13 august 1913, în familia unui păstor din satul Panaya, după terminarea studiilor medii la Nicosia, a urmat la Atena teologia, pe care a absolvit-o în 1943.

În timpul ocupației germane a Greciei, în cel de-al doilea război mondial, a sprijinit mișcarea de rezistență antifascistă.

În 1950 devine arhiepiscop al Ciprului, sub numele de Makarios al III-lea, fiind desemnat, de asemenea, conducător al comunității grecești din insulă. Activitatea sa de om politic și de stat este strîns legată de lupta pentru independența Ciprului, pentru apărarea suveranității și integrității țării sale.

La 13 decembrie 1959, Makarios devine primul președinte al Ciprului, care se proclamă republică independentă la 16 august 1960. Ulterior, în 1968 și 1973, el este reales în funcția de șef al statului.

★

NICOSIA 3 (Agerpres). — Postul de radio Nicosia a anunțat că, în legătură cu încetarea din viață a președintelui Makarios, la Nicosia a fost convocată, miercuri dimineața o reuniune extraordinară a guvernului și a Consiliului Național — organism din care fac parte conducătorii tuturor formațiunilor politice.

Comunicatul dat publicității la încheierea reuniunii anunță declararea unui doliu oficial de 40 de zile. Instituțiile publice, școlile și magazinele vor rămîne închise timp de trei zile.

Potrivit prevederilor Constituției, președintele Camerei Reprezentanților, Spyros Kyprianou, a preluat funcția de șef al statului, pe care o va exercita cu caracter interimar.

NOTA: DUPĂ 32 DE ANI

Tomiko Matsumoto va marca cea de-a 32-a aniversare — sîmbătă, 6 august — a bombei atomice de la Hiroșima așa cum a mai făcut de multe ori — cu un moment de reculegere în patul său de spital. Această femeie, în vîrstă de 51 ani — relatează agenția Associated Press, într-un reportaj consacrat sinistrei aniversări — este unul dintre cei 156 pacienți de la spitalul „Bomba A", din Hiroșima.

Tomiko Matsumoto își reamintește că, la 6 august 1945, se afla la serviciu, într-o clădire situată la circa un kilometru și jumătate de hipocentrul exploziei produse de bomba atomică: „Mă aflam la parter, cînd am văzut o flamă albă îngrozitoare. Am alergat spre adăpostul antiaerian de afară și, în clipa în care m-am apropiat de ușă, suflul m-a ridicat și m-a izbit de toc. Toți cei care veneau după mine au fost omorîți. Cînd am ieșit din adăpost, toate clădirile fuseseră distruse. M-am dus la un dispensar, unde asteptau la coadă mulți oameni grav răniți, arși. Unii mureau stînd la rînd. A fost un iad".

Tomiko Matsumoto a suferit după aceea de boala radiației și i-a căzut părul. De atunci, ea a fost continuu bolnavă de stomac și s-a internat în spital de 17 ori, cu 10 alte boli. A divorțat de două ori din 1945 pentru că se temea să nu rămînă gravidă. „Mă gîndeam că am să nasc copii cu malformații. Mai bine aș fi fost omorîtă de bombă" — spunea cu amărăciune nefericita femeie. Bomba de la Hiroșima a demolat complet clădirile de pe o suprafață de aproximativ 10 kilometri pătrați, 90 la sută dintre ființele aflate într-o rază de aproape un kilometru de la centrul exploziei au murit imediat sau în scurt timp, arse. La fel și-au pierdut viața jumătate dintre cei care s-au aflat pe o rază de aproape 2 kilometri. Numărul total al morților de la Hiroșima și Nagasaki este de pînă la 300 000 și alte mii de oameni au suferit arsuri grave și au fost mutilați și desfigurați.

Dar bombele au continuat să facă victime și în anii care au urmat: procentul de îmbolnăviri de leucemie printre cei care au fost expuși la radiații a crescut de peste 20 de ori față de rata normală pînă în 1955, la fel de vertiginos au crescut și cazurile de cancer pulmonar, mamar și tiroidian.

C. B.

Plenara C.C. al Partidului Revoluției Populare a Beninului

COTONOU 3 (Agerpres). — La Cotonou a avut loc plenara C.C. al Partidului Revoluției Populare a Beninului. Au fost discutate probleme interne și internaționale, modificări la proiectul de constituție și proiectul primului plan de dezvoltare economică a Beninului.

C.C. al Partidului Revoluției Populare a Beninului constată cu satisfacție entuziasmul revoluționar al maselor populare, manifestat în cadrul discuțiilor pe marginea proiectului de constituție și planului economic. Comitetul Central a chemat întregul popor să-și întărească vigilența față de uneltirile forțelor imperialiste îndreptate împotriva Beninului.

Mica publicitate

PIERDERI

● Pierdut legitimația eliberată de întreprinderea „Drapelul roșu" Sibiu, pe numele Păușescu Victoria. O declar nulă.

● Pierdut legitimația eliberată de întreprinderea „Electromontaj" Sibiu, pe numele Nistor Dorel. O declar nulă.

● Pierdut legitimația eliberată de întreprinderea „Emailul roșu" Mediaș, pe numele Feșteu Viorica. O declar nulă.

● Pierdut legitimația eliberată de întreprinderea „Emailul roșu" Mediaș, pe numele Kloos Gerda. O declar nulă.

● Pierdut legitimația eliberată de Uzina mecanică Mediaș, pe numele Tutelea Ioan. O declar nulă.

● Pierdut legitimația eliberată de întreprinderea „Emailul roșu" Mediaș, pe numele Gaber Margareta. O declar nulă.

● Pierdut legitimația eliberată de I.M.M.N. Copșa Mică, pe numele Nagy Dionisie. O declar nulă.

● Pierdut legitimația eliberată de I.M.M.N. Copșa Mică, pe numele Dumbreanu Ionel. O declar nulă.

● Pierdut legitimația eliberată de întreprinderea „Textila" Cisnădie, pe numele Fülöp Ianos. O declar nulă.

● Pierdut legitimația eliberată de întreprinderea „Balanța" Sibiu, pe numele Poteleanu Alexandru. O declar nulă.

● Pierdut legitimația eliberată de întreprinderea „Textila" Cisnădie, pe numele Cîrstea Veronica. O declar nulă.

● Pierdut legitimația eliberată de întreprinderea „Mătasea roșie" Cisnădie, pe numele Ganea Maria. O declar nulă.

● Pierdut legitimația eliberată de B.J.A.T.M. Sibiu, pe numele Popescu Mariana. O declar nulă.

VÎNZĂRI — CUMPĂRĂRI

● Vînd convenabil Skoda M.B. 1000. Mediaș, str. Alexandru Vlahuță 30.

● Vînd motocicletă M.Z. 175. Sibiu, str. Călțun nr. 12.

● Vînd vitrină „Alutus" nouă, cumpăr bicicletă „Diamant". Sibiu — Hipodrom I, bloc G.1, ap. 66—67, orele 9—19.

● Vînd Dacia 1100. Sibiu, telefon 1 39 75 — după ora 18.

● Vindem, liber, 2 camere, bucătărie, baie, cămară, pivniță, magazie, garaj, curte, grădină. Sibiu, str. T. Vladimirescu nr. 13 (Piața Cluj).

● Vînd motor tăiat lemne „Deutsch Diessel 4/4". Făgăraș — satul Calbor nr. 133 — Ioanes Ioan.

● Vînd casă în roșu — Cisnădie. Informații str. Țesătorilor nr. 110 — Tănase Mihai.

● Casă de vînzare liberă. Sibiu, str. Lutului, nr 53 — eventual și un apartament. Preț convenabil.

● Vînd apartament 3 camere, tip duplex. Sibiu, telefon 3 00 41 — orele 17—19.

● Preiau apartament proprietate personală cu contract. Sibiu, telefon 3 00 41 — orele 17—19.

SCHIMB DE LOCUINȚĂ

● Ofer apartament 2 camere, etaj I, cartier Vasile Aaron. Doresc similar sau spațiu mai mare cartier Terezian sau central. Telefon 1 79 42, după ora 15.

● Ofer București proprietate personală achitat 50%, str. Cosmonauților — 3 camere, bucătărie, baie, încălzire centrală, parter. Doresc Sibiu apartament cameră, bucătărie, baie. Informații Sibiu, telefon 3 44 31, orele 11—16 și 21—22.

ANUNȚURI FAMILIALE

Cu aceeași profundă durere ca și în clipa despărțirii, anunțăm că duminică, 7 august 1977, se împlinește un an de la moartea fulgerătoare a regretatului nostru soț, tată și bunic

ZAHARIE NICOARĂ

operator C.F.R. pensionar

Un gînd pios pentru inima bună și sufletul lui nobil.

Familia îndurerată

La 7 august 1977 se împlinesc 6 săptămîni de la moartea tragică a

Compozitorului

ANDREI PROȘTEANU

Îndurerații părinți, soția Dorina și fiica ta Adriana nu te vor uita niciodată.

Întreprinderea de piele și încălțăminte „8 MAI" Mediaș

recrutează elevi (băieți) pentru calificare prin școală profesională în meseria: — confecții din piele

Se pot înscrie absolvenți ai treptei I de liceu (10 clase), fără a fi depășit vîrsta de 19 ani la data de 15.06.1977.

Relații suplimentare la biroul personal-învățămînt, telefon 1 24 40, interior 1 57.

De asemenea, încadrează prin concurs:

- șef atelier ștanțe — croitorie încălțăminte
- șef birou plan-dezvoltare — ALA, DS.
- șef birou programare — urmărire a producției
- tehnician principal — coordonator C.T.C.

Condițiile de studii și vechime sînt cele prevăzute de Legea nr. 12/1971 iar nivelul de retribuire conform Legii nr. 57/1974.

— 450 —

Șantierul 52 C.C.F. Sibiu

str. Piața Gării nr. 6

încadrează:

- **mecanici depanatori utilaje categ. 4—6**
- **electricieni forță**
- **mecanici de deservire utilaje în construcții**
- **mecanici auto**
- **sudori — lăcătuși**

Condițiile de încadrare sînt cele prevăzute de Legea nr. 12/1971 și Legea nr. 57/1974.

Se asigură cazare pe șantiere, sau abonamente de călătorie gratuite pe CFR.

Încadrații și membrii de familie beneficiază de carnete și permise de călătorie gratuite pe CFR. — 451 —

Întreprinderea „13 Decembrie" Sibiu

recrutează de urgență tineri și tinere pentru calificare în meseriile de:

● electricieni ● lăcătuși mecanici ● strungari ● confecționeri articole marochinărie și încălțăminte.

Calificarea se asigură prin școala profesională.

Pe perioada școlarizării asigurăm cazare și masă gratuit, precum și echipament de uzură.

CANDIDAȚII trebuie să fie absolvenți ai treptei I de liceu (clasa X-a), fără însă a depăși vîrsta de 19 ani.

Relații suplimentare la compartimentul de personal al întreprinderii sau telefon 1 75 95.

— 444 —

Cooperativa „ÎNAINTE" Agnita

încadrează de urgență:

- un șef depozit

Condiții de încadrare conform Legii nr. 12/1971.

Informații la biroul personal. — 448 —

COLEGIUL DE REDACȚIE: Victor DOMȘA (redactor șef), Ioan NISTOR (redactor șef adjunct), Ioan MUNTEANU, Emil DAVID, Dumitru GEMENEL, Traian SUCIU, Ioan DOBRA.

REDACȚIA ȘI ADMINISTRAȚIA: Sibiu, B-dul Victoriei, nr. 11, telefon nr. 1 28 10—1 31 83 Abonamentele se fac la oficiile poștale, factorii poștali și difuzorii din întreprinderi și instituții Mica publicitate se primește zilnic între orele 8—11. Tiparul: Intreprinderea poligrafică Sibiu — 4 00 64