BIBLIOTECA „ASTRA" SIBIU

PROLETARI DIN TOATE ȚĂRILE, UNIȚI-VĂ!

Tribuna Sibiului

Anul XXVIII, Nr. 5 945
DUMINICĂ
29 august 1974
4 pagini
30 bani

ORGAN AL COMITETULUI JUDEȚEAN SIBIU AL P.C.R. ȘI AL CONSILIULUI POPULAR JUDEȚEAN

VIZITA DE LUCRU A TOVARĂȘULUI NICOLAE CEAUȘESCU ÎN JUDEȚUL TULCEA

Tovarășul Nicolae Ceaușescu, secretar general al Partidului Comunist Român, președinte al Republicii Socialiste România, continuînd vizita de lucru în județul Tulcea, a reluat, în cursul dimineții de sîmbătă, dialogul cu edilii municipiului Tulcea.

La acest dialog, desfășurat în diferite puncte ale orașului, au participat tovarășa Elena Ceaușescu, tovarășii Emil Bobu, Gheorghe Oprea, Gheorghe Pană, Iosif Uglar, Teodor Coman. Au fost prezenți Ion Velișcu, prim-secretar al Comitetului județean de partid, președintele Consiliului popular județean, Cezar Lăzărescu, președintele Uniunii arhitecților, alți specialiști.

Străbătînd arterele orașului, tovarășul Nicolae Ceaușescu, tovarășa Elena Ceaușescu și ceilalți tovarăși din conducerea de partid și de stat au fost întîmpinați — ca și în ziua precedentă — cu cele mai calde sentimente, cu însuflețire, de mii de cetățeni care și-au exprimat astfel dragostea fierbinte și profunda lor recunoștință față de secretarul general al partidului pentru grija permanentă ce o poartă dezvoltării orașului și județului lor, în ansamblul dezvoltării întregii țări.

În centrul dialogului de lucru s-au situat de data aceasta posibilitățile de îmbunătățire a proiectelor de sistematizare a municipiului Tulcea, pentru ca această importantă poartă la Dunăre să devină o așezare urbanistică modernă, cu o distinctă personalitate arhitectonică, reprezentativă pentru marile realizări ale prezentului nostru socialist.

În cursul analizei aprofundate desfășurate la fața locului — pe șantiere de construcții, nuclee urbanistice în curs de constituire, pe arterele orașului, pe faleză — s-au confruntat pe teren proiectele examinate în ziua precedentă pe schițele și machetele de sistematizare ale municipiului. În cadrul dialogului purtat de secretarul general al partidului s-au degajat idei de o deosebită valoare practică, a căror traducere în viață va aduce pentru municipiul dobrogean de la Dunăre schimbări structurale care se vor regăsi atît în creșterea gradului de confort și civilizație, cît și în înfățișarea înfrumusețată a orașului.

În această ordine de idei, secretarul general al partidului a subliniat că trebuie valorificate în cele mai bune condiții posibilitățile deosebite pe care le oferă acest intens proces de înnoire urbanistică a localității.

Cu aceeași grijă pentru înfățișarea pe care trebuie să o capete orașul, secretarul general al partidului a cerut arhitecților să elaboreze proiecte care să pună pe deplin în valoare cadrul natural de care beneficiază orașul, amplasîndu-se pe colinele sale construcții de înălțimi variate, integrate armonios formelor de relief.

Tovarășul Nicolae Ceaușescu a recomandat, de asemenea, edililor să se preocupe mai stăruitor de amenajarea, atît în oraș, cît și în împrejurimile sale, a unor parcuri, grădini și zone de agrement, să se țină seama și în această privință de dezvoltarea demografică pe care o înregistrează orașul.

Reprezentanții organelor locale de partid și de stat, specialiștii participanți la acest dialog de lucru, mulțumind tovarășului Nicolae Ceaușescu pentru grija manifestată față de dezvoltarea armonioasă, pe toate planurile, a orașului lor, s-au angajat să traducă în viață indicațiile și recomandările formulate.

Pe faleză — ultimul punct al desfășurării dialogului — se aflau numeroși locuitori ai orașului, care au ținut să salute din nou, cu toată căldura, pe tovarășul Nicolae Ceaușescu, pe tovarășa Elena Ceaușescu și pe ceilalți tovarăși din conducerea partidului și statului, să-și manifeste bucuria și satisfacția de a-i avea ca oaspeți dragi.

Exprimînd gîndurile și simțămintele pe care le împărtășesc toți cei care trăiesc și

(Continuare în pag a III-a)

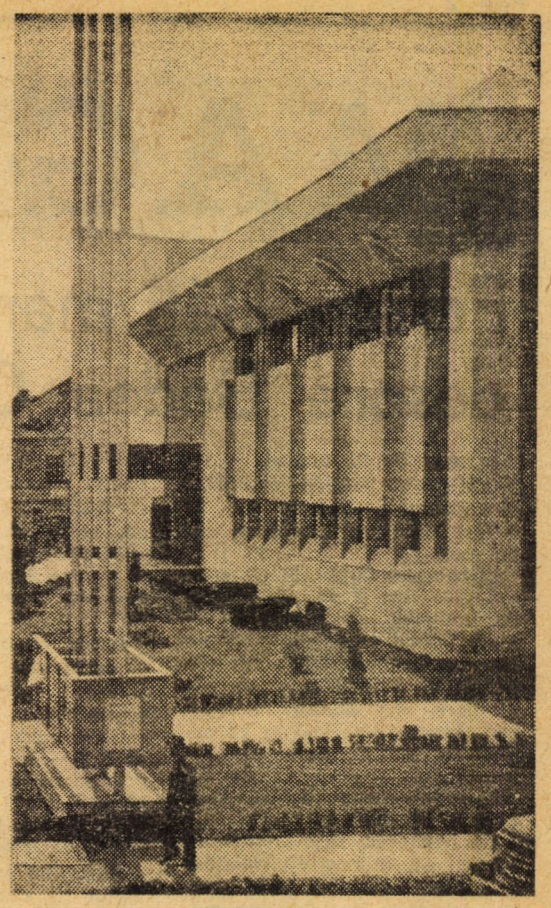

Statura acestei binecunoscute case din Sibiu nu se măsoară neapărat în etaje (ca cea a somptuosului ei „vecin", hotelul „Continental"), ci în fapte de cultură

Foto: FRED NUSS

La Casa de cultură a sindicatelor din Sibiu

EDUCAȚIA ATEIST-ȘTIINȚIFICĂ ÎN FORME NOI ȘI ATRACTIVE

O atentă analiză a activității de răspîndire a cunoștințelor științifice prin Casa de cultură a sindicatelor din Sibiu ne îndreptățește să afirmăm că această muncă a urmat un drum ascendent. Ba mai mult, se poate spune că, în ultimul timp, au apărut în cadrul acestui lăcaș de cultură unele tendințe noi, în care întrezărim elementele unui palier superior în dezvoltarea și în viitorul acestei activități. Astfel, dacă mai înainte funcția principală a strădaniei de răspîndire a cunoștințelor științifice era aceea a popularizării lor, difuzîndu-se mai ales cunoștințele de nivel mediu cu scop de culturalizare se poate constata acum apariția necesității unor activități pentru anumite categorii ale populației adulte, care prin conținutul și efectele lor depășesc simpla popularizare. Pe această linie se înscriu, de exemplu, acțiunile organizate în cadrul ciclului „Univers XX", toate avînd drept scop educația ateist-științifică a membrilor săi și, apoi, prin membrii clubului, acțiuni de educație ateist-științifică în întreprinderile municipiului. Au fost abordate astfel teme ca: „Neconcordanțe între datele biblice și realitățile științifice privind apariția și evoluția vieții", prezentată de academicianul Eugen Macovschi, care este și președintele de onoare al clubului, sau „Echilibrul ecologic în natură", prezentată de prof. dr. docent C. V. Oprea, de la Institutul agronomic din Timișoara. Considerăm pozitiv faptul că în toate domeniile din care s-au ales teme — astronomie, biologie, psihologie și parapsihologie, etc., au fost consultate personalități marcante ale vieții noastre științifice: Matei Alexescu, directorul Observatorului astronomic popular din Capitală, academicienii Eugen Pora și Eugen Macovschi, prof. dr. Victor Săhleanu și alții. O altă tendință a acestei activități, în deplină concordanță cu prețioasele indicații ale tovarășului Nicolae Ceaușescu din Expunerea la Congresul educației politice și al culturii socialiste, o considerăm a fi aceea a extinderii transmiterii organizate, sistematice a cunoștințelor ateist-științifice în întreprinderi. Casa da cultură a sindicatelor organizează, bilunar, expuneri pe teme științifice, ținute de membrii clubului la Independența, Ba-

(Continuare în pag. a III-a)

ALEXANDRU GRAD

FOLOSIREA RAȚIONALĂ A FORȚEI DE MUNCĂ — element dinamic al creșterii producției

Raid în schimburile II și III

„... dispunem actualmente de capacități de producție care, folosite complet, pot asigura o creștere mult mai substanțială decît s-a prevăzut în plan. Este necesar deci să se ia toate măsurile ce se impun pentru utilizarea la maximum a tuturor capacităților de producție, realizîndu-se indicatorii de schimburi planificați și indicatorii de folosire a mașinilor stabiliți".

Am reprodus textul acestor îndemnuri rostite de secretarul general al partidului la Consfătuirea de lucru de la Comitetul Central al P.C.R. din luna mai a.c. pentru a evidenția încă o dată posibilitățile și resursele materiale existente, pentru a sugera necesitatea folosirii lor cu simț de gospodar în scopul realizării unei eficiențe economice cît mai ridicate. Cum s-ar putea traduce în limbajul faptelor acest lucru? În primul

(Continuare în pag. a III-a)

Seceriș Sfîrșit de campanie

Se recoltează păioasele de pe ultimele suprafețe. Pentru prima oară în această campanie, la apelul din dimineața zilei de 28 august la întrebarea: „de ce forțe mai aveți nevoie?" s-a răspuns: „ne descurcăm cu ce avem". Și cum ar putea fi altfel cînd pe Consiliul intercooperatist Nocrich au pornit la secerat 47 de combine, la Agnita și Iacobeni cîte 37, la Arpaș 24. După estimări în cursul zilei de ieri s-au recoltat păioasele de pe aproape 2 000 de ha iar astăzi (dacă timpul va permite) pînă în jurul orei 14 se va încheia secerâtul. Odată cu acest eveniment direcțiile de lucru vor fi concentrate spre **eliberarea terenurilor, scarificări, arături.** De pe acum s-au conturat planuri concrete de antrenare a forțelor mecanice și umane de la sate spre direcțiile impuse de campania de toamnă, care în anul acesta se prevede a fi grea și de durată. Organizațiile de partid de la sate, comuniștii, toți lucrătorii din agricultură sînt hotărîți ca, indiferent de condiții, să facă față noilor sarcini.

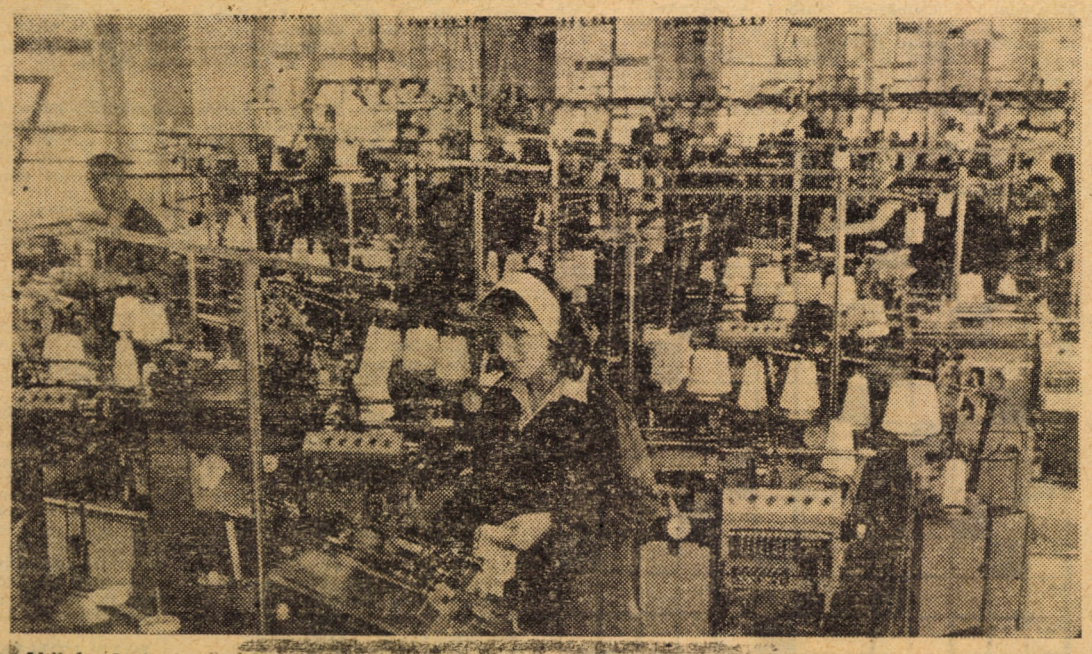

Utilaje de înaltă tehnicitate dar, deopotrivă, hărnicie și pricepere a celor care lucrează în acest modern atelier al Fabricii de mănuși și ciorapi Agnita

Foto: FRED NUSS

Carnet sentimental

Memoria porților Sibiului

De cîte ori trec pe sub bolțile de la Turnul Sfatului, gîndul îmi fuge la vechile porți ale cetății.

Erau patru...

Poarta Cisnădiei, Turnului, Ocnei și poarta Elisabetei și fiecare era apărată de cîte o breaslă. Poarta Cisnădiei, odinioară așezată pe locul fostei cazărmi din Piața Unirii. Aici își zăngăneau armele în vremi de restrițe măcelarii. A fost dărîmată în leatul 1839. Poarta Turnului se mai găsea în toată splendoarea prin anul 1825, la capătul străzii ce se încheie în piața de la Cibin unde de strajă făceau croitorii. Cea a Ocnei era în paza cizmarilor și se găsea pînă în anul 1854, în fața întreprinderii Independența. Poarta Elisabetei se afla pe fosta uliță a Gușteriței (azi 9 mai) pînă prin 1865. Aici își făcea văleatul breasla cojocarilor.

În fața acestor porți s-au împotmolit de-atîtea ori oștile invadatoare. Pe sub arcadele lor au pătruns în cetate, bucuriile și necazurile oamenilor. Au trecut pe-aici nenumărate butci și poștalioane, ori rădvane încărcate cu mărfuri aduse din Moldova și Țara Românească sau din îndepărtatul Orient. Alteori intrau calești împodobite ce legănau frumoase domnițe din alte părți. Pe sub porțile acestea au pătruns în cetate solii lui Radu Basarab I, trimișii domnului care a înfruntat pe Baiazid la Rovine, oamenii lui Vlad Țepeș, Radu cel Frumos, Mihnea Vodă cel Rău.

A trecut pe-aici alaiul ce însoțea pe lancu de Hunedoara, ori al lui Vladislav al II-lea. Mai tîrziu trecut-a Neagoe Basarab, și-apoi războinicul Radu de la Afumați. Au adus vești intrînd pe-aici solii lui Ștefăniță Vodă, Petru Rareș, Mircea Ciobanul, Alexandru Lăpușneanu, apoi ai lui Pătrașcu cel Bun. Pe caldarîmul de sub porți s-au auzit pașii ostașilor lui Mihai Viteazul și-ai oamenilor lui Matei Basarab, Șerban Cantacuzino, Constantin Cantemir, ai Brîncoveanului. Pe-aici a pătruns în cetate pribeaga Maria Cantacuzino și domnul Țării Românești, Nicolae Mavrocordat cu copiii.

(Continuare în pag. a II-a)

MIRCEA OPRIȘIU

MAGAZIN

Personalităţi marcante despre Badea Cîrţan

În ziua de 21 august, în registrul pentru morţi pe anul 1911 al comunei Buşteni, la pag. 24 a fost înregistrat următorul caz de deces:

„Gheorghe Cîrţan, în etate de ani şase zeci şi doi, de religiune ortodoxă, de profesiune liberă, născut în comitatul Făgăraş–Transilvania, domiciliat provizoriu în această comună, necăsătorit, din părinţi necunoscuţi. Încetat din viaţă la 20 august cr. pe la orele 10 ante meridiane, în casa nr. 21 din Bulevardul Independenţei, satul Poiana Ţapului".

Se împlinesc, prin urmare, 65 de ani de la moartea ciobanului-filozof, ocazie cu care, pentru a înfăţişa în adevărata măreţie personalitatea acestui fiu al meleagurilor Sibiului, se cuvine, credem, să amintim aprecierile ce i s-au făcut de către unele personalităţi marcante ale culturii noastre naţionale: **Nicolae Iorga:** „Propovăduitor de slovă şi istorie românească".

Nestor Urechia, profesor universitar: „Acest păstor era un iluminat, un vizionar", „Trupul pentru dînsul n-avea nici o însămnătate: nemîncarea, neodihna, nesomnul, erau tovarăşii lui obişnuiţi. Idealul: „Taica Traian" şi „Mama Roma", precum şi luminarea celor ţinuţi în întuneric".

Duiliu Zamfirescu: „Cine nu cunoaşte azi (1897) pe Badea Cîrţan... trebuie să fie un om foarte obscur ca să nu fi avut cinstea măcar o dată în viaţă să fi fost cercetat de acest bun patriot; de la Carpaţi la canalul Minecii toată lumea şi toate locurile sînt cunoscute în persoană de neobositul român".

Adăugăm la aceste aprecieri faptul că ziarul socialist „Adevărul", din Budapesta, la 5 iunie 1904 sublinia: „Acest om e cunoscut de întreaga lume, el călătoreşte prin toate ţările de unde-şi aduce tot felul de cărţi şi foi şi le păstrează pentru a face **o bibliotecă,** pentru cei lipsiţi de carte, **ca să citească şi să se lumineze".**

Iată doar cîteva din elogiile ce au fost aduse acestui mare patriot din Cîrţişoara, care a participat voluntar la războiul de independenţă şi a facilitat răspîndirea cărţilor româneşti în rîndurile ţăranilor ardeleni.

LIVIU BUZILĂ

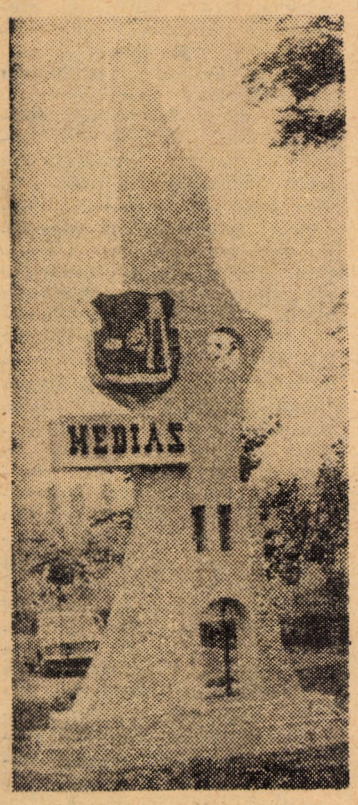

O piatră contemporană de hotar la porţile Mediaşului...

De la una la alta

● *În anul 1972, pe teritoriul comunei Racoviţa a fost găsit, în locul numit „La Cirţăoaie), un toporaş de cremene din paleolitic, primul de acest fel descoperit în Transilvania.*

● *În colecţia Muzeului Militar Central din Bucureşti se află trei paveze româneşti din secolul al XV-lea şi trei arbalete executate, în a doua jumătate a secolului al XV-lea, la Sibiu. Pavezele sînt lucrate din lemn tare de molid acoperit cu piele vopsită în galben şi roşu. Una dintre arbalete a aparţinut familiei Huniazilor.*

● *La 9 septembrie 1881, secţia din Sibiu a „Societăţii carpatine din Transilvania" (fondată în 1880) inaugurează cabana Negoiul (1 546 m) din masivul Făgăraşului, prima cabană turistică din munţii noştri.*

DORIN GOGĂLEA

Să ocrotim natura!

Stejarii seculari

Plantele, spre deosebire de animale, pot atinge vîrste uimitoare. Astfel bradul şi molidul pot ajunge pînă la 600 ani, stejarul 2 000 de ani, iar tisa, monument al naturii întîlnit şi în munţii Făgăraşului, are o viaţă de trei milenii. În comparaţie însă, cu baobabul şi eucaliptul care trăiesc pînă la 5 000 de ani, sau cu coniferul Sequoia din Sierra Nevada şi California a căror vîrstă numără opt milenii, viaţa arborilor noştri pare scurtă chiar. Recordul îl deţine în domeniu planta Macrozamia din Australia care ajunge la venerabila vîrstă de 15 000 ani.

La noi în ţară au fost semnalate din diferite zone exemplare multiseculare de stejari. Stejari bătrîni se găsesc în Banat la Dognecea, la „Mînăstirea dintr-un lemn" de lîngă Govoră, în Bărăgan la Cornăţele. Gorunul lui Avram Iancu din grădina mitropoliei din Blaj are cca. 500—600 ani. Cel mai vîrstnic stejar din ţară se consideră a fi cel de la Cajvana (jud. Suceava).

În judeţul Sibiu vegetează cca. 200 de exemplare de stejari ce depăşesc vîrsta de 300 ani. Majoritatea se găsesc în pădurea Dumbrava şi în pădurea de la Ocna Sibiului. Trei stejari multiseculari pot fi văzuţi pe strada Ch. Darwin. Cei mai bătrîni, însă, sînt stejarul din grădina zoologică apreciat la 600 ani şi cel de lîngă Terasa Dumbrava, care are circumferinţa la bază de peste 10 m şi o vîrstă de aproape 700 ani. Lîngă Săsăuşi, pe păşune, martor al pădurarilor de altădată mai supravieţuieşte un exemplar trecut de 400 de ani. În podişul Tîrnavelor pot fi întîlnite exemplare izolate cu diametrul de peste 2 m, şi o vîrstă de 400—500 ani. La vîrsta maximă ajung foarte puţine exemplare. Defrişările repetate, bolile şi dăunătorii, trăznetele sînt principalele cauze care scurtează viaţa arborilor. Din aceleaşi motive cei multiseculari sînt desturi de rari. Se cuvine ca fiecare dintre noi să-i ocrotim şi preţuim pe cei care au mai rămas, dacă nu pentru faptul că am putea desluşi în foşnetul lor istoria acestor meleaguri, pentru simplul motiv că duc în spate greul celor cîteva sute de ani...

CONSTANTIN DRĂGULESCU,
muzeograf

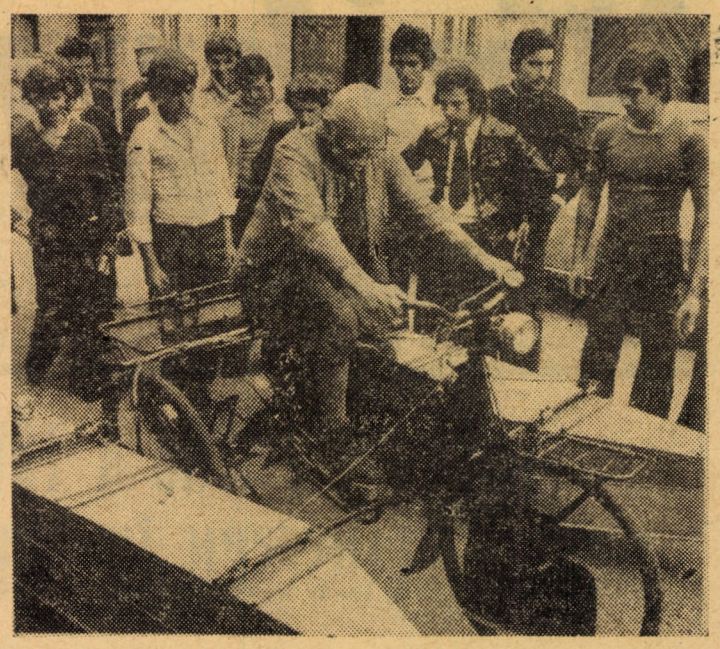

Ing. Oskar Conradt din Sibiu, acum în vîrstă de 79 ani, după Turul României de mai multe ori, însumînd un parcurs de cca. 7 000 km (!) şi Sibiu–München–retur în timpul Olimpiadei din 1972 (3 000 km), şi-a adaptat mijlocul său de transport pentru apă. Fotografia vi-l prezintă pe entuziastul inginer pe una din străzile Sibiului verificîndu-şi acvatica-i bicicletă deocamdată pe... uscat.

Arheologice

Istoria tracilor — procesul de formare şi dezvoltare a acestui mare grup etnic din care au descins geto-dacii — reţine tot mai mult atenţia cercetătorilor noştri. Un studiu complex, aparţinînd cercetătorului Sebastian Morintz de la Institutul de arheologie din Capitală, care va face obiectul unei comunicări la apropiatul Congres internaţional de tracologie de la Bucureşti, se opreşte asupra celei mai vechi perioade, cuprinse între secolele XVII—XIV î.e.n. Trăsăturile ce o definesc sînt aşezările omeneşti durabile (ieşite la iveală în urma cercetărilor arheologice), o dezvoltare deosebită a metalurgiei bronzului şi aurului ca şi a tehnicii ceramicii. Se apreciază ca semnificativ pentru nivelul culturii spirituale a acestei perioade a istoriei tracilor sanctuarul din aşezarea de la Sălacea — jud. Bihor, cel mai vechi lăcaş de cult descoperit la noi. Grăitoare pentru nivelul de dezvoltare a lumii tracice în epocile următoare (sec. XIII—VIII î.e.n.) sînt cele 358 depozite de obiecte de bronz (arme, unelte, podoabe) identificate, pînă în prezent, pe teritoriul ţrăii noastre. Se remarcă, de asemenea, calitatea ceramicii care aminteşte de aceea din perioada clasică greacă. Cercetarea de faţă merge, aşadar, pînă în momentul în care purtătorii culturii materiale din spaţiul carpato-dunărean intră în lumina istoriei scrise sub numele de geto-daci.

☆

Pe şantierul arheologic „Platoul cimitirului" din preajma cetăţii de scaun a Sucevei a fost cercetată, în actuala campanie de săpături, o necropolă de incineraţie datînd din perioada de tranziţie de la neolitic la epoca bronzului. Inventarul material aflat în perimetrul zonei investigate face dovada celei mai vechi practicări a ritului funerar de incineraţie pe teritoriul ţării noastre.

Aceste descoperiri, deosebit de importante pentru contribuţia pe care o aduc la cunoaşterea culturii materiale şi spirituale în perioada despre care istoria deţine doar informaţii sporadice, constituie şi obiectul unor rapoarte şi comunicări ştiinţifice.

Continuitatea populaţiei autohtone în perioada de după retragerea aureliană a fost pusă în evidenţă de specialişti ai Institutului de arheologie din Bucureşti şi ai Muzeului orăşenesc din Caracal şi pe teritoriul comunei Dobrosloveni — judeţul Olt unde se înălţa odinioară cetatea romană Romula Malva. Este vorba de descoperirea a o serie de vase ceramice, opaiţe, figurine din lut, monede, ca şi de două cuptoare pentru arderea obiectelor de ceramică, ce datează din secolele II—III e.n

(Agerpres)

Memoria porţilor Sibiului

(Urmare din pag. I)

În goana calului pătrunde lenăchiţă Văcărescu şi acel săditor de bine Dinicu Golescu, precum şi Inocenţiu Micu Clain şi-atîţia alţi bărbaţi iubitori de obşte şi neam.

Peste tot pluteşte o atmosferă de taină şi poezie... Porţile au fost dărîmate... cetatea s-a cufundat în ceaţa istoriei...

Azi... de oriunde ai veni, fie că pătrunzi pe poarta de fier a cetăţii, ori cu avionul pe poarta aeriană, sau prin porţile terestre, cu automobilul dinspre Bucureşti, ori Cluj, cu trăsura de la viile de pe Tîrnave, sau cu căruţa de prin părţile Răşinarilor sau ale Săliştei, ori la pas de pe valea Hîrtibaciului cu izul cetăţilor medievale în gînd... Sibiul cu porţile lui, cu plaiurile mărginaşe îţi dă senzaţia unor locuri binecuvîntate, pe care primăvara le înfloreşte, vara le dă seva belşugului, toamna cu coloritul ei azvîrle mantia melancoliei, iar iarna le împodobeşte fastuos... Nu se poate să nu îndrăgeşti aceste locuri...

Mă gîndesc mereu la aceste cărţi de vizită ale cetăţeii... La poarta noastră de fier nu există nici un indiciu, o hartă cu monumentele, ca lumea care vine să ştie ce a fost, ce este şi va fi în cetatea noastră.

Nu ştiu de ce dar mă bate mereu gîndul, cînd pătrund pe poarta aerului... că am să găsesc în aeroport pe un perete un vitraliu asemănător cu cel de la Hotel Bulevard, sau altfel..., cu panorama cetăţii Sibiului şi cu însemnări pentru cunoaşterea celor ce au fost şi a celor multe pe care le-am zidit în ev socialist.

Zilele trecute, admiram panorama de la ultimul etaj al noii porţi (pe verticală) a Sibiului: Hotelul Continental... Lîngă mine directorul Muzeului Brukenthal, Cornel Irimie, şi Paul Iuliu îi tot dau ghes cu... Muzeul istoriei Sibiului, ce se va deschide în primăria veche. Că un colectiv de arhitecţi lucrează intens la o serie de machete ce ar reprezenta cetatea noastră de-a lungul veacurilor şi arătau de-aici de sus... acolo a fost Poarta Cisnădiei, a Turnului, a Ocnei şi a Elisabetei... şi aci, aici porţile viitorului...

Cuvinte încrucişate

Românii la Montreal

ORIZONTAL:

1) Ţara ce a găzduit ediţia a XXI-a a Jocurilor Olimpice de vară — Componenţi ai echipei de polo, fraţii Florin şi Ilie... 2) Maurice Richard sau Forum... — De la Şimon! — ... pe podiumul din sala Forum, unde Simion Cuţov şi Mircea Şimon au evoluat cu succes pînă în finală. 3) Oază în Sahara — Unul din fraţii Cuţov, medaliat cu argint la semiuşoară. 4) De la Aiud... — Component al echipei de canoe dublu, 1000 m, medaliată cu argint la Montreal. 5) Comăneci Nadia! — Serghei..., care alături de Malihin a cucerit o medalie de bronz în proba de caiac dublu 500 m — Jumătate... balsam! 6) Prinţesă a faraonilor (590—625) — Plinset. (pop.) — Aproape de... sat! 7) Steagul cu cele cinci cercuri olimpice... — N-a cucerit medalia olimpică! 8) Sport în care am fost bine reprezentaţi doar de pistolarul Ion Corneliu... — ... Vîntilă, prezentă în finala probei de lungime femei — Aproape... uluit! 9) Nu încape nici o... îndoială!! — Poftă de joc (pop.)... la început! — Fluviu european. 10) Zine! (ca Nadia...) — Steilică..., medaliat cu bronz la lupte libere — Cîntecele închinate Nadiei... (sing.). 11) Mihai..., component al echipajului de caiac 4 — Apele la... iahting!! 12) Aşa cum a cîştigat Nadia, titlul de campioană absolută de gimnastică... — La piaţă! 13) E. Lazăr, F. Afrăsiloaia, Maria Micşa, Ioana Tudoran şi Elena Giurcă, medaliate cu bronz la canotaj, 4+1 vîsle — Bazinul din insula Notre Dame, locul de disputare a probelor de caiac-canoe, unde tînărul Vasile Diba a cîştigat medalia de aur la caiac simplu 500 m.

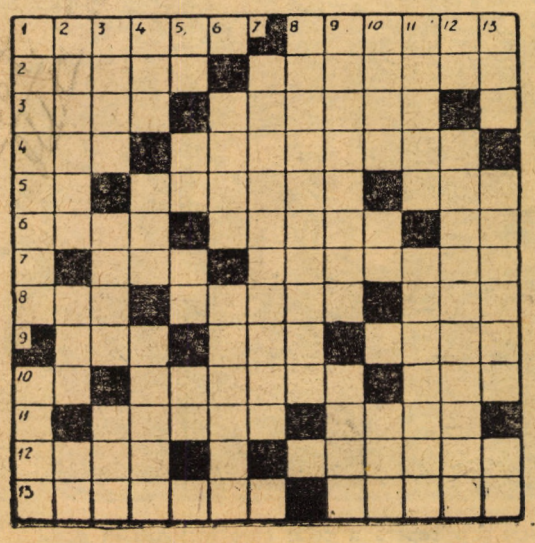

VERTICAL:

1) Vasile Diba, Malihin, Serghei, medaliaţi cu aur şi bronz la Montreal (sing.) — Şapte note maxime acordate strălucitei evoluţii la paralele inegale şi birnă a Nadiei Comăneci... 2) Strălucirea medaliilor obţinute de handbaliştii, luptătorii, caiaciştii etc. — ... Corneliu, pistolarul situat pe locul 5 la tir — Un loc pe margini! 3) Ion, printre prieteni — U.R.S.S., R.D.G., S.U.A., clasate pe primele trei locuri ale clasamentului pe medalii — De la zahăr... 4) 1976, cînd la Montreal a avut loc a XXI-a ediţie a Olimpiadei... (pl.) — Frate în basmele poloneze — Gustul înfringerii în sport... (pl. masc.) 5) Olimpiada, în final! — De la satelit... — Din... Bermude! — ... şi dintre oficiali! 6) Cîştigători ai medaliilor de argint la baschet masculin... (sing.) — De-ale poeziei... 7) Component al echipajului de caiac patru, la 1000 metri (Niculai). 8) ... şi alt membru al acestui echipaj (Vasile). 9) Viorica... unui din portarii echipei de handbal — Formă de prezentare a produselor neambalate. 10) Nume masculin — Pe... tabelă, sînt primele! — Epoca Olimpiadelor moderne a fost deschisă în 1896, la Atena. 11) Atletic... — Participant la turneul de judo (medaliaţi cu aur — cubanezii, japonezii...). 12) Ieşirea de pe teren... — Tînărul din deltă, care la cei 22 de ani săi cucereşte prima sa medalie de aur în proba de caiac simplu, 500 metri... (2 cuv.). 13) Plină de... vigoare! — Aşa cum s-a dovedit reprezentativa olimpică a României, reuşind un loc fruntaş între naţiunile lumii sportive, la cea de-a XXI-a ediţie a Jocurilor Olimpice de vară de la Montreal... — ... în final!

Dicţionar: LEL, IGLI, ITTE.

IOAN ROMAN

VIZITA DE LUCRU A TOVARĂȘULUI NICOLAE CEAUȘESCU ÎN JUDEȚUL TULCEA

Urmare din pag I

muncesc pe aceste meleaguri, mulțimea a aclamat îndelung, cu entuziasm, „Ceaușescu-P.C.R.".

✡

Vizita de lucru a tovarășului Nicolae Ceaușescu în județul Tulcea a continuat în cadrul unei călătorii în delta Dunării, prilej de abordare a perspectivelor economico-sociale ce se deschid și în fața acestei zone în anii actualului cincinal. Tovarășul Nicolae Ceaușescu, tovarășa Elena Ceaușescu, ceilalți tovarăși din conducerea de partid și de stat s-au îmbarcat la Tulcea la bordul navei „Mihai Viteazul".

Sosirea secretarului general al partidului, președintele Republicii, la bordul vasului a fost marcată de onoruri marinărești. În sunetele sfleei, a fost înălțat drapelul de stat al Republicii Socialiste România.

De la bordul navei, tovarășul Nicolae Ceaușescu, tovarășa Elena Ceaușescu au răspuns cu căldură entuziastelor manifestații ale tulcenilor, care, la încheierea vizitei în municipiul lor, s-au adunat în număr impresionant în fața debarcaderului.

De la Tulcea, nava prezidențială a străbătut canalul Sulina. Delta, în aceste zile de august, cunoaște o mare afluență de turiști atrași de imaginile mirifice ale canalelor, de flora și fauna exotică, deosebit de variate.

...Partizani, Vulturi, Maliuc, Gorgova, Crișani, Sulina, localități ale deltei, se înfățișează privirilor cu casele lor albe, multe, foarte multe noi, bine gospodărite, dovezi ale hărniciei oamenilor de aici. Vase comerciale și turistice, precum și cele pescărești au salutat cu sunete prelungi de sirenă trecerea navei prezidențiale.

După circa trei ore de călătorie, nava „Mihai Viteazul" a acostat la cheiul principal din orașul Sulina.

Pe chei domnește o atmosferă entuziastă, sărbătorească. Locuitorii acestui oraș, înconjurat de ape, au venit în întîmpinarea secretarului general al partidului cu drapele tricolore și roșii, cu flori, cu calde cuvinte de bun venit, pornite din inimă și rostite cu emoție și recunoștință.

În numele celor 4 600 de locuitori ai Sulinei, secretarul Comitetului orășenesc de partid, tovarășul Nicolae Chiriac, a urat un călduros bun venit tovarășului Nicolae Ceaușescu, exprimînd deplina satisfacție de a-l primi din nou ca oaspete drag în mijlocul lor pe secretarul general al partidului.

Tovarășul Nicolae Ceaușescu a răspuns cu prietenie manifestărilor călduroase cu care l-au înconjurat locuitorii orașului, mulțumind pentru alesele sentimente de stimă și prețuire cu care a fost întîmpinat.

După sosirea la Sulina, tovarășul Nicolae Ceaușescu, tovarășa Elena Ceaușescu, ceilalți tovarăși din conducerea de partid și de stat s-au îndreptat la bordul unei salupe spre zona în care se află în construcție portul de tranzit — important obiectiv al județului Tulcea — care se înalță aici, în imediata vecinătate a orașului. Discutînd cu proiectanții și constructorii despre desfășurarea lucrărilor, tovarășul Nicolae Ceaușescu a subliniat necesitatea grăbirii acestora pentru ca întregul ansamblu portuar, care va avea o capacitate de 1,5 milioane tdw pe an, să fie realizat conform prevederilor stabilite.

În cursul analizei, tovarășul Nicolae Ceaușescu, pornind de la schițele prezentate de specialiști și avînd perspectiva lucrărilor de pe șantier, a atras atenția asupra necesității folosirii intensive a utilajelor, precum și asupra organizării cît mai judicioase a activității de construcții pentru asigurarea unui ritm susținut, astfel încît acest important obiectiv al județului să fie finalizat într-un timp cît mai scurt.

Un alt moment al vizitei l-a constituit întîlnirea cu cei ce muncesc la secția de reparații navale Sulina. În noua hală, intrată în funcțiune la sfîrșitul anului trecut, și apoi pe cala de ridicare-lansare a navelor, secretarul general al partidului a luat cunoștință de activitatea colectivului de aici, recomandînd, totodată, extinderea mecanizării lucrărilor care să asigure sporirea productivității muncii și reducerea costurilor. Examinînd modul în care se desfășoară lucrările de reparații la șalanda maritimă „Gorgova", aparținînd complexului de dragare de la gurile Dunării, tovarășul Nicolae Ceaușescu a recomandat asigurarea unei calități superioare a reparațiilor, precum și scurtarea timpului în care navele se află în cală. S-a atras atenția, de asemenea, asupra necesității reducerii efortului fizic prin asigurarea tehnologiei necesare și mai buna organizare a întregului flux al lucrărilor.

Aspecte ale activității de reparații la nave au fost abordate apoi la bordul traulerului de pescuit oceanic „Galați". Vizitînd nava, aflată în reparații la Sulina, secretarul general al partidului a arătat că se impune o mai judicioasă programare a vaselor care reclamă lucrări de reparații, precum și pregătirea din timp a pieselor și subansamblelor ce urmează să fie înlocuite.

Se vizitează apoi orașul Sulina. Înconjurat de numeroși cetățeni, întîmpinat cu căldură, cu deosebită ospitalitate, tovarășul Nicolae Ceaușescu a străbătut cîteva străzi ale orașului, interesîndu-se de proiectele edililor, de construcțiile care se vor înălța aici în anii actualului cincinal. Secretarul general al partidului atrage atenția asupra valorificării cu mai multă ingeniozitate a specificului localității, proiectanții și constructorii fiind chemați să realizeze ansambluri de locuințe și așezăminte social-culturale care să se integreze armonios în peisajul localității.

Vizita la Sulina ia sfîrșit într-o atmosferă entuziastă, caracteristică tuturor întîlnirilor tovarășului Nicolae Ceaușescu cu cei ce muncesc, cu locuitorii orașelor și satelor patriei noastre.

Cenaclul județean al tineretului revoluționar

Pentru o mai bună direcționare și îndrumare a mișcării de creație artistică promovată de tinerii din județul nostru, **joi, 2 septembrie a.c., ora 19, se va constitui, la Casa de cultură a sindicatelor din Sibiu, Cenaclul județean al tineretului revoluționar.**

Cei care doresc să devină membri ai acestui cenaclu vor fi supuși unor **probe de preselecție, organizate marți, 31 august, ora 19, la Casa de cultură a sindicatelor din Sibiu.** Fiind vorba de un cenaclu de muzică și poezie, este așteptată participarea largă a tuturor tinerilor muncitori, țărani, intelectuali, elevi sau studenți, poeți și actori din județul nostru cu preocupări de creație poetică și muzicală. Relații suplimentare despre această inițiativă și manifestare pot fi obținute de la Comitetul județean Sibiu al U.T.C. – telefon 1 25 19.

Manifestarea inaugurală de joi, va fi onorată de prezența membrilor reprezentativi ai Cenaclului „Flacăra" al tineretului revoluționar.

N. IVAN

La Casa de cultură a sindicatelor

(Urmare din pag. I)

lanța, 13 Decembrie, Libertatea, Flamura roșie și în alte unități economice, precum și la cămine de nefamiliști. Multe din aceste teme au avut ca scop combaterea misticismului religios, fiind expuse de profesorul Nicolae Hadăr de la Cabinetul județean de partid. Din discuțiile avute cu tovarășul Gheorghe Buțiu, directorul acestei instituții, am aflat că începînd cu 1 octombrie a.c. se va organiza aici o secție „tehnică-știință" a Universității populare Sibiu, în cadrul căreia va lua ființă și un cerc de Viitorologie, cu o tematică ce va cuprinde „aspecte din perspectivele științei și tehnologiei", cerc la care și-au anunțat prezența, cu teme interesante, personalități de seamă ale științei românești. De asemenea, clubul „Univers XX" va organiza ședințe deschise într-o serie de localități ale județului: Dumbrăveni, Cisnădie, Slimnic, Gura Rîului, Avrig, Tălmaciu.

Cu toate amintitele realizări notabile, considerăm, totuși, că această instituție poate face și mai mult pentru educația materialist-științifică a oamenilor muncii din municipiu. Cu condiția organizării unui studiu științific permanent al preferințelor publicului divers, care se perindă, în mare număr și în fiecare zi la Casa de cultură a sindicatelor.

Folosirea rațională a forței de muncă

(Urmare din pag. I)

rînd prin preocupările convergente ale tuturor factorilor răspunzători de problema producției, pentru folosirea judicioasă, încărcarea rațională și funcționarea la parametrii optimi a tuturor utilajelor și agregatelor de care dispunem, preocupări coroborate cu efectuarea reparațiilor curente și capitale la timp, menținerea permanentă în stare optimă de funcționare.

Dintr-un recent raid întreprins în cîteva întreprinderi sibiene, și realizat în colaborare cu Consiliul municipal al sindicatelor consemnăm unele aspecte cu implicație directă în problema folosirii raționale a capacităților de producție, respectiv repartizarea forței de muncă și asigurarea asistenței tehnice în schimburile II și III.

Întreprinderea de utilaje și piese de schimb (I.U.P.S.) Sibiu. În secția scule placate condusă de maistrul principal Gheorghe Ispas, 55 de muncitori repartizați la utilajele de bază ale întreprinderii, constituiau circa 85 la sută din forța de muncă prezentă în schimbul II. La montaj IFRON doar un singur sudor ostenea în același schimb, în timp ce întreaga secție se scălda într-o baie de lumină. Motivația acestei risipe de energie electrică, potrivit căreia toate corpurile de iluminat sînt conectate la un singur întrerupător, ni se pare neavenită. O situație parțial mulțumitoare poate fi consemnată la secția uzinare atelier motofierăstraie, unde 90 la sută din totalul utilajelor lucrau din plin. Există însă alte probleme majore care au menirea să nemulțumească. Dacă schimburile I și II sînt încărcate relativ corespunzător, în schimbul III am înregistrat o repartiție a forței doar într-un procent de 60 la sută. Cît despre asistența tehnică, nu putem arăta decît că din cei 30 de ingineri ai întreprinderii, în schimburile II și III nu am putut constata prezența nici-unuia, ea fiind asigurată doar de 3 maiștri și un șef de echipă! Și, pentru că vorbeam de folosirea rațională a capacităților de producție, ne permitem o întrebare: pe cînd repararea celor 3 mașini de rectificat defecte, care n-au funcționat nici cel puțin o oră de la instalare?

...La secția prelucrări mecanice a întreprinderii **„Balanța"** am înregistrat o secvență lăudabilă. În schimbul II utilajele erau ocupate în totalitate, procesul de producție fiind controlat de subinginerul Ioan Dănilă secondat de 3 maiștri. Circa 90 la sută din întregul efectiv era prezent în schimbul II și la secția galvanizare, unde asistența tehnică era asigurată de maistrul Teodor Gîmbuțan. La secția de elemente hidropneumatice consemnăm o folosire a mijloacelor de producție în procent de 95 la sută. Un lucru îmbucurător: în schimbul II erau cooptați în procesul de asigurare a bunului mers al producției 5 ingineri și șefi de ateliere. Într-o situație deficitară continuă să se mențină problema forței de muncă din schimbul III care asigură numai 60 la sută din capacitățile productive.

Exemplele menționate în rîndurile anterioare ar putea fi relativ generalizate. Pentru că raidul nostru a continuat și la alte unități, impresiile culese dovedind că doar la **Întreprinderea mecanică** s-ar putea vorbi de o anume preocupare pentru o asistență tehnică echilibrată. În schimbul II erau aici prezenți 11 maiștri coordonatori ai sectoarelor productive și 4 ingineri.

O situație paradoxală la Fabrica de cuțite Ocna Sibiului: în două dintre secțiile productive lucrează în schimbul III doar cîte un muncitor! Nu ne îndoim de faptul că activitatea lor n-ar fi utilă, dar consumul de energie electrică înregistrat de corpurile de iluminat care ard în totalitate nu este exclus să se ridice la valoarea produselor realizate de ei în timpul de muncă util. Ca să nu mai vorbim de faptul că în schimbul II activitatea productivă a celor 170 de muncitori era coordonată doar de 4 maiștri.

Aceste cîteva exemplificări subliniază desigur și unele carențe ce persistă încă în organizarea și asigurarea locurilor direct productive cu forță de muncă, cu cadre tehnice de înaltă calificare, dar constituie mai ales o invitație adresată tuturor factorilor care conlucrează pentru bunul mers al producției la inițierea unor acțiuni concrete cu efecte imediate.

SPORT • SPORT • SPORT

Fotbal Carpați Mîrșa — Construcții 2-2 (0-2)

Ieri la Avrig s-a desfășurat una dintre partidele derby ale actualei ediții a campionatului județean. Meciul a plăcut datorită dîrzeniei cu care au luptat cele două formații. În prima repriză oaspeții au atacat cu mai mare luciditate și au înscris de două ori prin Brezoi (min. 28) și Buzatu (min. 37). După pauză, gazdele au forțat egalarea și după o serie de ratări... uriașe au reușit-o grație punctelor marcate de Tarcea (min. 65) și Fățan (min. 78).

Arbitrul Mircea Ludoșan (Sibiu) a condus excelent o partidă deloc ușoară.

ASTĂZI, MECIURILE FINALE ÎN „CUPA DE CRISTAL"

Turneul de handbal masculin organizat la Sibiu de Consiliul municipal al sindicatelor a ajuns în faza finală.

Vineri, în prima zi a întrecerilor „U" Cluj-Napoca a furnizat o surpriză învingînd cu 24—20 redutabila echipă H.C. Minaur Baia Mare după un joc deosebit de spectaculos, iar Independența Sibiu a pierdut cu 21—18 partida cu formația poloneză de primă divizie, Gwardia Gdansk.

Ieri, în ziua a doua a turneului, au avut loc alte patru partide în care s-au înregistrat următoarele rezultate: H. C. Minaur — Știința Bacău 29—23; Dinamo Brașov — Gwardia 25—20; Știința Bacău — „U" Cluj-Napoca 12—13; Dinamo Brașov — Independența 21—19.

În urma acestor rezultate s-a definitivat clasamentul celor două grupe finale, astfel încît în ultimele meciuri se vor întîlni: pentru locurile 1—2: Dinamo Brașov — „U" Cluj-Napoca; pentru locurile 3—4: Minaur — Gwardia; pentru locurile 5—6 Independența — Știința Bacău.

Deci, astăzi, începînd cu ora 10, pe terenul Luceafărul vom fi martorii unui adevărat festival handbalistic.

Sibiul exercită asupra turiștilor mereu aceeași atracție, deși zilele de vară sînt pe sfîrșite

Foto: FRED NUSS

VIAȚA INTERNAȚIONALĂ

Prima reuniune a noului guvern francez

PARIS 28 (Agerpres). Primul Consiliu de miniștri al noului guvern francez s-a întrunit sîmbătă dimineața la Palatul Elysée sub conducerea președintelui republicii, Valery Giscard d'Estaing.

În cursul unei declarații preliminare, șeful statului a definit sensul și condițiile activității noului guvern punînd accentul pe sarcina prioritară: lupta împotriva inflației, stabilizarea monedei și a prețurilor, reducerea șomajului, și pe necesitatea de a continua „opera de reformă" definită de el după alegerile prezidențiale din mai 1974. Președintele Franței a subliniat că un guvern este în primul rînd o echipă care „trebuie să fie unită, sudată și solidară. Nici o slăbiciune nu va fi admisă".

La sfîrșitul reuniunii, primul ministru, Raymond Barre, a insistat asupra coeziunii guvernamentale și a arătat că noul cabinet are sarcina de a „asigura locul Franței în lume și apărarea instituțiilor în fruntea cărora se află președintele republicii".

„FESTIVALUL ROMÂNIEI" DE LA MANCHESTER

LONDRA 28 (Agerpres). La Manchester, important centru politic, economic și cultural din Marea Britanie, a început „Festivalul României", manifestare cultural-artistică consacrată țării noastre, mai bunei cunoașteri între România și Marea Britanie.

La Biblioteca centrală a orașului au fost organizate standuri de cărți românești, în rîndul cărora un loc deosebit revine operelor președintelui Nicolae Ceaușescu. În sala de expoziții a primăriei municipiului Manchester au fost expuse fotografii înfățișînd frumusețile patriei noastre, realizările poporului român pe calea construirii societății socialiste multilateral dezvoltate. De asemenea, este prezentată o expoziție turistică.

La Fletcher Moss Museum este găzduită expoziția de artă contemporană românească, iar la centrul Asociației artelor s-a organizat o expoziție de acuarelă și de pictură pe sticlă și lemn. În același timp, la Aaben Cinemas se va desfășura săptămîna filmului românesc. În zilele „Festivalului României", la Teatrul Forum vor da spectacole alternativ ansamblul folcloric „Timișul" și Teatrul de păpuși din Timișoara.

„Festivalul României" de la Manchester se va încheia la 25 septembrie.

Convorbiri bilaterale iugoslavo — vest-germane

BELGRAD 28 (Agerpres). Miniștrii de externe ai R.S.F. Iugoslavia și R.F. Germania au purtat la Belgrad convorbiri privind unele probleme ale relațiilor politice și economice internaționale, se spune în comunicatul privind discuțiile dintre Miloș Minici, vicepreședinte al Consiliului Executiv Federal, secretar federal pentru afacerile externe al R.S.F.I., și Hans-Dietrich Genscher, vicecancelar și ministru de externe al R.F.G. Au fost abordate probleme privind recenta conferință la nivel înalt a țărilor nealiniate de la Colombo, ale relațiilor dintre țările dezvoltate din punct de vedere industrial și cele în curs de dezvoltare. Părțile au discutat, de asemenea, chestiuni referitoare la aplicarea prevederilor Actului final al Conferinței pentru securitate și cooperare în Europa.

R. S. A. Acțiuni antiapartheid ale locuitorilor de culoare

PRETORIA 28 (Agerpres). În diferite puncte ale Republicii Sud-Africane, au continuat sîmbătă acțiunile antiapartheid ale locuitorilor de culoare.

Incidente între manifestanți și forțele de represiune s-au produs în centrul Johannesburgului. Efective puternice ale poliției au fost mobilizate de urgență în această zonă pentru a împiedica extinderea lor. Mai multe persoane au fost transportate la spital din cauza rănilor primite.

În dimineața aceleiași zile localitatea Soweto a fost din nou scena unor lupte între poliție, sprijinită de elemente declasate, și militanți de culoare care au manifestat împotriva discriminării rasiale, a apartheidului.

Noi incidente în Liban

BEIRUT 28 (Agerpres). Schimburi intense de focuri au fost din nou înregistrate la Beirut în cursul zilei de sîmbătă, mai ales în fosta zonă comercială a orașului, precum și de-a lungul liniei care separă principalele forțe rivale. În regiunea Munților Liban luptele au slăbit în intensitate, în timp ce în jurul orașului Tripoli tirurile de artilerie și arme automate continuă cu aceeași înverșunare.

Pe de altă parte, principalele posturi de radio din Beirut au anunțat că Sabri El Kholi, trimisul special al Ligii arabe, a avut întrevederi succesive cu liderii partidelor Falangist și Național Liberal, precum și cu conducători ai grupării palestiniano-musulmane, pentru a discuta asupra posibilităților de punere în aplicare a planului de pace întocmit de reprezentanții Ligii arabe.

Reacții la refuzul autorităților de a acorda pașapoarte conducătorilor P.C. Spaniol

MADRID 28 (Agerpres). Refuzul autorităților spaniole de a elibera pașapoarte pentru întoarcerea în Spania a conducătorilor Partidului Comunist, Santiago Carrillo și Dolores Ibarruri a stîrnit vii reacții în rîndul grupărilor politice democratice spaniole.

Liderul Federației Populare Democratice, Jose Maria Gil Robles, a apreciat că această măsură „este în contradicție directă cu amnistia decretată și arată grăitor ce forțe au influență asupra guvernului spaniol".

Secretarul general al Partidului Socialist Popular din Spania, Raul Morodo, a declarat că acest refuz este un act discriminatoriu, o serioasă greșeală politică a guvernului actual.

EVENIMENTUL PE SCURT

● **Consiliul de Securitate** se va întruni la 31 august în problema Namibiei — s-a confirmat oficial la O.N.U.

Consiliul va analiza poziția pe care se situează Republica Sud-Africană în problema acordării autodeterminării și independenței Namibiei.

● **Reprezentantul O.U.A. pe lîngă Națiunile Unite**, Draman Ouatara, a declarat, în cadrul unei conferințe de presă, că informațiile de origine oficială sud-africană, prezentînd grupul etnic zulu ca fiind opus manifestațiilor declanșate de restul populației africane din Soweto constituie o ultimă manevră a Pretoriei pentru a semăna confuzia și pentru a-și justifica politica rasistă prin pretinse necesități de natură etnică. Liderii populației zulu — a spus Ouatara — și-au proclamat opoziția lor absolută față de politica de apartheid.

● **În perioada 23—27 august**, la Londra s-au desfășurat lucrările celui de-al 41-lea Congres internațional al Pen-Clubului pe tema „Adevărul imaginației". Din țara noastră la lucrări a participat, ca invitat, prof. dr. Zoe Dumitrescu Bușulenga.

● **Coordonarea Democratică a lansat un apel tuturor grupărilor de opoziție din Spania** să participe la o reuniune, care va avea loc la 4 septembrie la Madrid, pentru a examina posibilitatea angajării unor negocieri cu guvernul Suarez. Hotărîrea în acest sens a fost luată vineri seara de Comisia Executivă a Coordonării Democratice, care grupează, după cum se știe, numeroase partide politice, între care partidele comunist, socialist popular, socialist muncitoresc.

● **În Uniunea Sovietică** a fost lansat satelitul artificial al Pămîntului „Cosmos-851". El este destinat continuării explorării spațiului cosmic, anunță agenția TASS.

● **Ministrul spaniol pentru relațiile sindicale, Enrique de la Mata**, a avut o întrevedere cu un grup de membri ai Comitetului Executiv al Uniunii Sindicale Muncitorești (sindicat „ilegal" de orientare socialistă) informează agenția France Presse, subliniind că aceasta este cea de-a doua întrevedere a ministrului cu reprezentanții unui sindicat „ilegal".

● **Un purtător de cuvînt al Centrului spațial de la Houston** a anunțat că aproximativ 1 000 de femei și-au exprimat dorința de a deveni astronauți. Ele vor trebui însă, pentru aceasta, să se prezinte la concursul de selecție ce va fi organizat de N.A.S.A. în iulie 1978.

În ce privește numărul total al candidaților la ocuparea celor 30 de „locuri" în echipajele programului „navelor spațiale" acesta este apreciat la 300 000 de persoane.

● **Ministrul vest-german al agriculturii, Josef Ertl, a declarat** că recolta de cereale din acest an a R.F.G. va fi, potrivit unor calcule estimative, de 18,9 milioane tone — cu aproximativ 11 la sută mai scăzută decît în 1975.

În ce privește producția agricolă a „celor nouă" ea urmează să atingă în acest sezon 93—94 milioane tone, cu aproximativ 5 la sută mai puțin comparativ cu anul trecut.

Liceul industrial „Independența" Sibiu

str. Gladiolelor nr. 2, telefon 1 68 06

ÎNSCRIE PENTRU ANUL ȘCOLAR 1976/1977, în perioada 26.VIII—2.IX.1976, candidați pentru treapta a II-a liceală la specialitățile:

- **prelucrări prin așchiere — secția română și germană**
- **prelucrări la cald — secția română**

Pentru școala profesională — curs de zi — cu absolvenți ai treptei I sau a 8 clase, care la data absolvirii (15 iunie) au împlinit vîrsta de 16 ani. Durata de școlarizare: 1½ ani — pentru următoarele meserii:

- **frezor, rabotor, mortezor**
- **lăcătuș mecanic**
- **sculer matrițer**
- **strungar**

Relații suplimentare la secretariatul școlii.

Liceul mecanic nr. 2 căi ferate Sibiu

cu sediul în str. J.S. Bach nr. 1–3

PRIMEȘTE ÎNSCRIERI pentru treapta a II-a de liceu — curs de zi — pentru anul școlar 1976/1977, la specialitatea:

- **electromecanici material rulant** — locomotive și vagoane

Se pot înscrie absolvenți ai primei trepte de liceu, pînă în ziua de 3 septembrie.

Relații suplimentare se primesc de la secretariatul liceului, telefon 3 08 81.

Liceul de construcții nr. 2 Sibiu

str. Pedagogilor nr. 7, telefon 1 12 15

PRIMEȘTE CANDIDAȚI PENTRU TREAPTA A II-A LICEALĂ la specialitățile:

- **instalații pentru construcții**
- **construcții**
- **electromecanic pentru utilaj tehnologic**

Pentru cei interesați școala organizează cursuri de pregătire la obiectele de concurs.

Școala mai pregătește și elevi pentru ucenicie la locul de muncă în meseriile:

- **zidar-mozaicar-faianțar**
- **dulgher-tîmplar-parchetar**
- **lăcătuș construcții metalice**
- **sudor**
- **strungar**
- **mecanic utilaje de construcții**
- **instalator electrician în construcții**

La ucenicie se pot înscrie absolvenți a 10 clase sau ai treptei I de liceu.

Elevii de la liceu beneficiază de burse de stat în condițiile legale, iar la ucenicie beneficiază de întreținere gratuită.

Tuturor elevilor le sînt asigurate condiții de cazare în cămin și servirea mesei la cantina școlii.

Relații suplimentare se primesc la secretariatul școlii.

Întreprinderea viei și vinului Sibiu

ÎNCADREAZĂ:

- **1 tractorist rutierist**

Mica publicitate

Liceul de muzică și arte plastice Sibiu, str. Odobescu nr. 2, anunță: cu începere din anul școlar 1976/77 clasele I–IV vor funcționa și cu orele de cultură generală în cadrul școlii.

Părinții elevilor sînt invitați la sediul liceului în 30 și 31 august, ora 8 sau 17 pentru precizări.

PIERDERI

● Pierdut adeverință de plată nr. 12393/16 august 1976 eliberată de Baza de recepție animale Sibiu, pe numele Solomon Ion — Cîrțișoara, nr. 218. O declar nulă.

● Pierdut certificat de producător seria 1423296/22.VII.1976 eliberat de secția agricolă Sibiu, pe numele Grișca Ion, strada Croitorilor nr. 9 Sibiu. Îl declar nul.

● Pierdut legitimație nr. 10790 eliberată de întreprinderea „Mătasea roșie" Cisnădie, pe numele Roth Ioan. O declar nulă.

● Pierdut legitimație nr. 152 eliberată de I.P.A. Sibiu, pe numele Tărchilă Cornel. O declar nulă.

● Pierdut legitimație nr. 1678 eliberată de Întreprinderea mecanică Mîrșa — Avrig, pe numele Budac Iosif. O declar nulă.

VÎNZĂRI — CUMPĂRĂRI

● Vînd mașină de tricotat finețea 10/80, iepuri de rasă și Junkers. Telefon 1 53 21, orele 16—21.

● Vînd Fiat 600. Telefon 1 72 66 Sibiu, orele 17—19.

● Vînd 2 viori de maestru. Hipodrom I, bloc 16, apart. 22.

● Vînd 5 000 buc. țiglă, preț convenabil, strada Rulmentului 10 Sibiu.

● Vînd casă liberă, singur în curte, cameră, bucătărie, strada Izlazului 12 Sibiu.

DIVERSE

● Caut femeie pentru îngrijirea unei femei în vîrstă, 3—4 ore pe zi, în strada 9 Mai nr. 67, apart. 3, colț cu str. Hurmuzachi.

SCHIMBURI DE LOCUINȚĂ

● Ofer în Timișoara apartament în vilă, ultracentral, termoficată, cu curte și pomi fructiferi. Doresc Sibiu apartament corespunzător. Informații telefon 7 24 61, orele 10—12, Sibiu.

● Ofer apartament 2 camere, dependințe la bloc, parter. Doresc 3 camere. Telefon 1 79 29, orele 7—15.

● Ofer apartament frumos vilă I.L.L. 84 m.p., toate dependințele, pomi, viță, cu similar. Telefon 3 49 45, orele 8—15.

ANUNȚ DE FAMILIE

● Mulțumim celor care au participat la înmormîntarea mamei noastre, soacră și bunică

VLAD PARASCHIVA

Întristata familie

REDACȚIA ȘI ADMINISTRAȚIA Sibiu, B-dul Victoriei nr. 11, Tel. nr. 1 28 10–1 31 83. Abonamentele se fac la oficiile poștale, factorii poștali și difuzorii din întreprinderi și instituții. Tiparul Întreprinderea poligrafică Sibiu — 4 00 64.