BIBLIOTECA „ASTRA"
SIBIU

PROLETARI DIN TOATE ȚĂRILE, UNIȚI-VĂ!

Tribuna Sibiului

ORGAN AL COMITETULUI JUDEȚEAN SIBIU AL P.C.R. ȘI AL CONSILIULUI POPULAR JUDEȚEAN

Anul VI, nr. 1743 | Miercuri, 3 octombrie 1973 | 4 pagini, 30 bani

Mai sînt 7 zile pînă la sfîrșitul perioadei optime pentru însămînțarea grîului

DIN ZORI PÎNĂ NOAPTEA, CU TOATE FORȚELE, PENTRU PUNEREA LA ADĂPOST A RECOLTEI ȘI PREGĂTIREA PRODUCȚIEI VIITOARE!

Ritm nesatisfăcător la semănatul grîului

Am intrat în zilele de încheiere a perioadei optime și ritmurile înregistrate la această acțiune în săptămîna trecută, sînt nesatisfăcătoare: 2 664 ha în 4 zile! Pînă la data de 2 octombrie, grîul și secara pentru boabe au fost semănate pe [illegible] la sută din suprafețele planificate. Realizările au ajuns la 67 la sută în I.A.S. și la numai 55 la sută în cooperativele agricole.

Merită a fi evidențiat efortul cooperatorilor și mecanizatorilor de la Mediaș, care și-au depășit angajamentele asumate, de la Noul Român și Tîrnava, precum și al lucrătorilor de la I.A.S. Axente Sever, care și-au îndeplinit sarcinile la însămînțarea grîului. De asemenea, foarte bune rezultate au obținut și oamenii muncii din C.A.P. Agnita, Aciliu, Poplaca, Chirpăr, Porumbacu de Sus, Dobîrca, Săcădate, Merghindeal, Scoreiu, Gusu ș.a., unde se lucrează la semănatul grîului pe ultimele suprafețe.

Îngrijorătoare este situația însămînțărilor în aceleași unități care au mai fost „citate" la același capitol. Cooperatorii, mecanizatorii și specialiștii de la Copșa Mică, Alma, Șeica Mică, Ațel, Roșia, Șura Mică, Boian, Micăsasa, Șura Mare, Dîrlos, Valea Viilor, Ruși, Slimnic, Laslea, Moșna, Tălmaciu ș.a. trebuie să-și intensifice eforturile în următoarele zile, pentru eliberarea terenurilor, pentru pregătirea patului germinativ, în vederea impulsionării ritmului la însămînțări.

Organele și organizațiile de partid comunale, consiliile populare comunale au datoria să sprijine direct, efectiv conducerile unităților în organizarea activităților de campanie, pentru ca însămînțările de toamnă să se încheie în perioada optimă în toate C.A.P. și I.A.S.

În prim plan, recoltarea porumbului pentru boabe

Lucrătorii din fermele I.A.S. Agnita au trecut, de cîteva zile, la culesul porumbului pentru boabe. Șefii de ferme au pregătit din timp mijloacele necesare pentru transportul recoltei. Luni, 1 octombrie, se lucra intens în toate fermele, fiind antrenați în această acțiune 200 lucrători sezonieri, peste 100 militari și numeroși elevi. La ferma din Șomartin, condusă de tehnicianul Nicolae Roman, peste 40 oameni erau la culesul porumbului, realizînd o viteză zilnică de 6 hectare. Aici se afla strînsă recolta de pe 26 hectare din 82 cît este indicatorul planificat. Recolta a fost transportată și depozitată în pătule. Și la ferma din Bruiu (șef de fermă ing. Grigore Cezar) a fost strînsă recolta de pe 44 hectare și depozitată în bune condițiuni. Rezultatele înregistrate pînă luni seara la nivelul unității — recoltat porumb de pe 78 hectare — demonstrează că și culesul porumbului a demarat bine, existînd toate condițiile ca acțiunea să se încheie într-un timp scurt.

Organizarea lucrului în flux

La cooperativa agricolă din Birghiș se acționa la recoltări și însămînțări cu deplina hotărîre pentru realizarea la timp a lucrărilor agricole. Tractoarele și celelalte utilaje agricole se aflau la executarea arăturilor, pregătirea solului și însămînțări. Pînă luni aici se însămînțase grîul pe 264 hectare din cele 420 cîte au fost prevăzute. Inginerul șef al unității, Vasile Radu, ne relata faptul că în vederea accelerării ritmului de lucru au fost luate măsuri pentru organizarea activității în flux. Din cauza secetei, unele terenuri s-au întărît atît de mult încît, fie că nu pot fi arate, fie că nu se pot discui. În această situație conducerea unității, împreună cu șeful secției de mecanizare, Constantin Crăciunescu, acționează pentru urgentarea eliberării terenurilor de culturi și trecerea imediată la arat, discuit și semănat. Astfel, pe terenurile de unde

(Continuare în pag. a III-a)

P. BUD

Bucuria culesului

Dimineața. O dimineață a acestei toamne de aur ce-și prelungește mireasma și culorile peste cîmpii și dealuri, peste rodul pămîntului care acum se adună spre bucuria celor ce tot anul au știut să-l sporească cu trudă. O dimineață de octombrie care te cheamă cu tainice glasuri spre podgorii. Nesfîrșitele podgorii din zona Secașelor — cele două Apoldurii, Miercurea, Dobîrca și alte așezări din această parte a județului, renumite prin producția de struguri.

Am părăsit șoseaua ce duce spre Alba Iulia, îndreptîndu-ne, pe drumul comunal străjuit de mii de plopi tineri, spre satul Dobîrca. Am urcat apoi spre viile fermei de stat, întîmpinați la tot pasul de cărțe „strivite" sub greutatea butilor cu struguri. Din vie, de peste tot se aud glasuri, rîsete, cîntece încărcate de veselie. Acea veselie fără oprelişti, specifică „ritualului" strîngerii strugurilor. Culesul era în toi. Oameni de toate vîrstele — angajați permanenți și sezonieri ai fermei — ajutați de elevii școlii generale din Dobîrca și ai liceului din Miercurea, „ascunși" după butucii de viță zoreau cu treaba, culegînd cu grijă, fără risipă, fiecare ciorchine. Iată-i pe micii „podgoreni" Nicolae Cîmpeanu, Maria Schuster, Rosina Salmen, Mariana Bogdan — elevi în clasele a VI-a și a VII-a, sau pe Jean Frățilă, Maria Rastel, Estera Neacșu, Maria Mușiu, Maria Lupean — liceeni, care s-au dovedit, zile la rînd, a fi exemple de hărnicie. Au înțeles că practica școlară, departe de a fi un divertisment, trebuie să vină în sprijinul părinților lor, trebuie să fie o muncă socialmente utilă. Dar să fim drepți, nu numai cei pe care i-am numit gîndesc așa, ci toți ceilalți colegi ai lor prezenți în vie (ieri erau aproape 200) lucrînd cot la cot cu cei mari, de la care au, desigur, multe de învățat în tehnica culesului, dar mai ales în ceea ce se cheamă responsabilitate față de muncă, hărnicie, întrajutorare. Muncitori ca Nicolae Cotruș (de 20 ani angajat al fermei care „lucrează orice, este un foarte bun organizator"), Matei Nici („excelent conducător de avelaje"), Helene Rastel, Palaga și Anuța Chindiș („sezoniere de peste 10 ani, care știu bine rosturile muncii în fermă") sînt pildă pentru tînăra generație.

Firește, în puținul timp cît am stat în vie n-am fi putut cunoaște mare lucru despre oameni, despre producție, despre ritmul culesului. Am fost informați, însă, de fermierul Gheorghe Gherman inginer, care ne-a spus, printre altele: „Culesul a început de aproape o săptămînă. Pînă în prezent s-au recoltat strugurii de pe 45 ha, din totalul de 120 ha. Un ajutor prețios am primit din partea școlilor din comună și a școlii de ofițeri din Sibiu. Numai într-o singură zi, duminică, elevii-militari au cules trei vagoane și jumătate de struguri... Producția acestui an nu atinge, poate, cifrele planificate, deși via a fost bine întreținută. Cunoașteți că în faza de înflorire, în urma unor ploi prelungite, timpul a fost rece fapt care a afectat producția. În schimb, strugurii sînt foarte buni. Așadar, excelentă materie

(Continuare în pag. a III-a)

S. DIACONU

SITUAȚIA
însămînțării grîului și secarei în C.A.P. și I.A.S. pînă la data de 2 octombrie

Mediaș	120%	Păuca	70%	Șaroșu pe Tîrnave	49%
Noul Român	100%	Răvășel	70%	Retiș	48%
Tîrnava	100%	Vărd	69%	Velț	47%
I.A.S. Axente Sever	100%	Nocrich	68%	Ludoș	46%
Agnita	94%	Singătin	66%	Loamneș	44%
Aciliu	92%	Șeica Mare	66%	Racovița	43%
Poplaca	91%	Hosman	65%	Biertan	43%
Chirpăr	87%	I.A.S. Apoldu de Sus	65%	Orlat	43%
Porumbacu de Sus	86%	Ghijasa de Sus	64%	Presaca	43%
Dobîrca	83%	Alămor	64%	Vurpăr	43%
Săcădate	82%	Axente Sever	63%	Arpașu de Jos	42%
Merghindeal	81%	Săcel	63%	Cornățel	42%
Scoreiu	81%	I.A.S. Slimnic	63%	Ocna Sibiului	42%
Gusu	81%	Birghiș	62%	Brateiu	42%
Marpod	78%	Broșteni	61%	Blăjel	42%
Topîrcea	76%	Porumbacu de Jos	61%	Armeni	40%
Avrig	76%	I.A.S. Șura Mică	61%	Hoghilag	39%
Cîrțișoara	74%	I.A.S. Dealul Ocnei	60%	Miercurea Sibiului	38%
I.A.S. Mediaș	74%	Ighișul Vechi	60%	Sibiu-Turnișor	38%
Stejerișul	73%	Șelimbăr	59%	Tălmaciu	37%
Alțîna	71%	Bruiu	58%	Moșna	36%
I.A.S. Agnita	71%	Șoroștin	58%	Laslea	36%
		Mălîncrav	58%	Slimnic	35%
		Amnaș	58%	Ruși	34%
		I.A.S. Ruja	57%	Valea Viilor	34%
		Cîrța	55%	Dîrlos	33%
		Cristian	55%	Șura Mare	29%
		Pelișor	54%	Micăsasa	28%
		Apoldu de Sus	54%	Boian	28%
		Ighișul Nou	54%	Șura Mică	25%
		Bogatul Român	53%	Roșia	24%
		Mihăileni	52%	Ațel	22%
		Noiștat	51%	Șeica Mică	21%
		Apoldu de Jos	51%	Copșa Mică	20%
		Bazna	50%	Alma	20%
		Buia	50%		

Peste 70 la sută

Între 70 și 50 la sută

Sub 50 la sută

INVESTIȚII '73 – ritm și calitate la cote maxime!

La ora „scadenței" pe două șantiere de investiții

Rezultatele nu sînt mulțumitoare!

Unite în torentul viu al marii întreceri socialiste, consacrate înfăptuirii cincinalului înainte de termen, colectivele de muncă din unitățile de construcții, din cele beneficiare sau de proiectare au înscris în aceste zile, care au marcat sfîrșitul celui de-al treilea trimestru, succese de seamă în domeniul investițiilor. Cu toate acestea, pe șantiere mai dăinuie încă neajunsuri, care stînjenesc buna desfășurare a lucrărilor. Deși în ședința de birou a Comitetului județean Sibiu al P.C.R. din 13 august a.c. s-a întocmit și aprobat un amplu program de măsuri în vederea accelerării ritmului de lucru pe șantiere, recuperării restanțelor și punerii în funcțiune a noilor capacități de producție la termenele planificate, conform planului și angajamentelor, la ora actuală nu putem spune că peste tot s-a acționat ferm, cu convingere, în acest sens.

Iată ce ne relevă raidul întreprins în ziua de întîi octombrie, pe două mari șantiere ale județului nostru.

La Mîrșa

Îngăduința beneficiarului a fost interpretată de constructori drept... o slăbiciune!

Așa ar putea fi calificată atmosfera de lucru de pe șantierele Întreprinderii mecanice Mîrșa. Beneficiarul, după spusele lui Viorel Pescaru, secretarul comitetului de partid, a înțeles și înțelege greutățile constructorilor, care și-au dispersat forțele pe mai multe obiective și nu pot să le realizeze pe toate odată. Numai că cei doi constructori — I.C.M.J. și Grupul de șantiere pentru construcții industriale Sibiu — știind acest lucru își desfășurau activitatea oricum, însă în nici un caz... organizat. Datorită acestui fapt cele două cămine de nefamiliști, de 600 locuri, deși trebuiau date în folosință la 30 septembrie, nu sînt încă terminate. În prezent la unul din ele de abia s-a turnat fundația, iar la celălalt se lucrează la ultimul planșeu. Recepția unuia s-a amînat pentru 8 octombrie, dar după cum merg lucrările și după părerea beneficiarului, se prelimină că recepția va avea loc doar în ziua de 29 octombrie, în timp ce la al doilea, nu mai devreme de 30 decembrie. Blocul de 30 de apartamente, care trebuia terminat în septembrie, va fi gata doar în această lună. Tot acum sînt pe cale de a se termina lucrările la clădirea școlii generale, a creșei și la centrala termică care trebuiau să fie date în folosință cu mult timp în urmă. (N.R. — salariații întreprinderii, care locuiesc în colonia muncitorească de aici, aveau promisiunea ca noul an școlar să ofere condiții mai bune copiilor lor prin darea în folosință a noii școli). Complexul comercial și de deservire este, de asemenea, mult întîrziat.

Discutînd cu factorii de răspundere de pe șantiere, în prezența beneficiarului, am constatat că optimismul ce-i caracterizează constituie singurul suport al recentelor termene noi date lucrărilor. Bunăoară, ing. Ion Popa, șeful de lot de la Grupul de șantiere pentru construcții industriale este convins că sosindu-i „întărituri" de pe alte șantiere va putea să-și onoreze „ultimele" termene. Maistrul Samoilă Beer, de la I.C.M.J. ne-a asigurat că în cel mult 15 zile centrala termică va fi pusă în funcțiune, iar școala va fi terminată în... 3 zile (?!).

Cauza care a generat o astfel de situație este, după afirmațiile interlocutorilor, insuficiența forței de muncă. În realitate însă, la căminul de nefamiliști lucrările au demarat greoi, așteptîndu-se precizări în legătură cu proiectul de execuție. Chiar și așa însă, ele s-ar fi putut termina dacă începînd de la 1 august s-ar fi lucrat în două schimburi și cu două

(Continuare în pag. a III-a)

V. BARBU

Bilanț bogat în realizări la „Balanța"

Primele trei trimestre ale anului au însemnat pentru cunoscuta întreprindere sibiană „Balanța" o perioadă de mari eforturi, distribuite în planuri diferite — producție și investiții — dar și de satisfacții deosebite prilejuite de rezultatele economice bune înscrise în graficele întrecerii pentru devansarea planului cincinal.

Cel mai recent bilanț, încheiat doar cu puține zile în urmă, consemnează succese de anvergură. Planul producției globale a fost realizat în proporție de 102,9 la sută, înregistrîndu-se o creștere de 28,9 la sută față de aceeași perioadă a anului trecut, iar sarcinile de export aferente celor 9 luni au fost depășite cu 8,4 la sută. Exprimată în unități fizice, producția suplimentară realizată pînă azi este de 154 tone utilaj textil, cea mai mare parte din aceasta fiind dirijată la export.

Depășirile înregistrate la fiecare capitol de plan, rod al unei munci susținute și a unei organizări exemplare a producției, au determinat o situație remarcabilă și în ceea ce privește stadiul îndeplinirii angajamentelor. Din cele 4 milioane lei angajament la producția marfă s-au realizat 3,5 milioane. La producția marfă vîndută și încasată angajamentele au fost depășite cu 700 mii lei, la export cu peste 100 mii lei valută, iar la beneficii cu circa 6 milioane lei.

Întregul colectiv de muncă al întreprinderii și-a adus aportul la bilanțul bogat de astăzi, evidențiindu-se totuși în mod deosebit secțiile de prelucrări mecanice și de montaj.

Cultura tehnico-profesională la Universitatea populară din Sibiu

Progresul rapid al societății socialiste se manifestă în toate sectoarele de activitate. Omul zilelor noastre trebuie să fie mereu în pas cu dezvoltarea tehnicii, cu cerințele unei economii în plin avînt. Cunoștințele acumulate în anii de învățămînt mediu sau superior trebuie mereu completate și acest lucru nu poate fi făcut la voia întîmplării. Nevoia de a pune ordine în imensa cantitate de informații care asaltează memoria muncitorului, tehnicianului, și inginerului îi îndeamnă spre una dintre cele mai utile și mai elastice forme de învățămînt — cursurile Universității populare.

O vizită pe care am făcut-o zilele trecute la sediul Universității populare din Sibiu ne-a oferit un exemplu grăitor despre această instituție, care se bucură de un prestigiu din ce în ce mai mare în rîndul maselor largi. Problema culturii tehnico-profesionale stă în atenția conducerii universității, deținînd un loc de frunte în ansamblul general al planului de învățămînt.

Cum răspund cursurile organizate în acest an cerințelor oamenilor și producției, cum reflectă ele problemele profesionale specifice Sibiului, sînt eficiente noile metode de predare? — iată numai cîteva aspecte care preocupă cadrele de specialitate și pe cursanți.

Ca și în anul trecut, cursurile sînt organizate fie la cererea cursanților, fie avîndu-se în vedere necesitățile de strictă actualitate ale producției. Se apelează la directori de curs din întreprinderile unde acestea se desfășoară, lectorii fiind aleși dintre cadrele de specialiști cu cea mai bună pregătire. Se realizează astfel o strînsă colaborare între cursanți și conducătorii cursului și o eficiență maximă, bazată pe faptul că se studiază problemele legate direct de condițiile specifice fiecărei întreprinderi. Firește, se ține întotdeauna seama de cei care frecventează cursul, de gradul lor de pregătire și de puterea lor de asimilare.

Popularitatea de care se bucură aceste cursuri în întreprinderi se manifestă prin numărul din ce în ce mai mare de muncitori și tehnicieni care le urmează, precum și prin sporirea și diversificarea materiilor predate. Astfel, un nou curs se va desfășura la întreprinderea „13 Decembrie" tratînd probleme ale gospodăririi mijloacelor fixe și materiale, în timp ce, aflat în cel de-al 3-lea an de existență, cursul „Știința conducerii și organizării producției" de la „Independenta" se va desfășura tot sub conducerea inginerului Dorin Fulea. La „Flamura roșie" cursul „Protecția muncii", condus de Nicanor Calancea intră de asemenea în anul trei de activitate. Cursul „Femeia în viața socială și producție", condus de Viorica Fărcaș, de la întreprinderea „Libertatea", este înființat în acest an la cererea muncitoarelor. Un alt curs nou — la întreprinderea „Victoria" — va trata despre calitatea produselor. Director de curs, Petru Mînzat. Intră în cel de-al 2-lea an de activitate cursul de marketing, condus de ing. Ilie Ionescu. „Prospectare științifică și viitorologie" este domeniul de investigație al noului curs al profeso-

(Continuare în pag. a II-a)

GEORGE DAVID

Aspecte ale civilizației satului contemporan

UN NOU MOD DE A GÎNDI ȘI ACȚIONA

Apropierea satului de oraș — realitate și, în același timp, deziderat cu adînci implicații sociale — își conturează an de an determinantele în sfera progresului general, prosperității, civilizației contemporane. Orînduirea noastră socialistă, cu uriașele-i energii umane și materiale înregistrează ca notă de glorie, eforturi încununate de succes în direcția realizării unui echilibru științific fundamental, așadar real, și, într-un context mai larg, echitabil, privind dezvoltarea tuturor ramurilor și sectoarelor de activitate, a tuturor regiunilor și localităților țării. Echilibru al armoniei, susținut de un uriaș angrenaj de pîrghii — politice, social-economice, cultural-educative — în care noțiunile „rural" și „urban" devin tot mai palide, deosebirile de fond dispar. Acest proces dialectic, datorită complexității sale îmbracă, firește, forme diferite, cu o mare gamă de nuanțe. Dar nu e locul aici, într-o anchetă, să analizăm, sub aspectele sale teoretice, fenomenul în discuție. Am ales calea unei investigații simple care urmărește concret cîteva din mutațiile produse în fizionomia satului contemporan. Ne-am oprit la comuna Slimnic.

Investigația a vizat mai ales aspectele: participarea cetățenilor la viața politică, economică și social-culturală a comunei, creșterea nivelului de trai, progresul edilitar-gospodăresc, probleme de învățămînt și sănătate.

Au răspuns la ancheta noastră: ION CONSTANTIN — activist al Comitetului județean Sibiu al P.C.R., DUMITRU COJOCARU — primarul comunei, VALER NEAMȚU — inginer șef la I.A.S. Slimnic, MIRCEA MIȘCOI — medic de circă, CONSTANTIN MANOLACHE — profesor.

Ancheta socială

Ion Constantin — Hotărîri bune, mutația cea mai semnificativă pentru satul contemporan este una de conștiință, cu profunde implicații politice și sociale. Mă gîndesc, în primul rînd, la participarea activă a cetățenilor cu propuneri, sugestii și, — de ce nu? — cu critici la dezbaterea principalelor probleme privind dezvoltarea comunei, activitatea unităților productive, a instituțiilor. În general se acționează responsabil în tot ceea ce privește munca și viața obștei. Hotărîrile de partid și de stat, legile fiind puse în dezbaterea maselor — conform unui stil de muncă practicat de conducerea superioară de partid — ajung în forma lor definitivă îmbunătățite. Același lucru se întîmplă și cu ceea ce se inițiază de organele de partid și de stat locale, fapt care asigură cu certitudine îndeplinirea lor. Aș vrea să aduc, în acest sens, un exemplu. Discutîndu-se pe larg cu cetățenii hotărîrea plenarei Comitetului județean de partid privind dezvoltarea agriculturii, au fost scoase la iveală, importante resurse care duc la concluzia că în perspectivă trebuie să evităm monocultura, să punem bazele unei dezvoltări multilaterale a acestui sector, accentuînd asupra zootehniei. Tot datorită participării cetățenilor la dezbaterea acestor probleme s-au putut vedea mai bine deficiențele de ordin organizatoric, au putut fi luate măsuri adecvate pentru înlăturarea și prevenirea lor. Un alt aspect: incomparabil mai mult intervine astăzi opinia obștei în probleme de educație moral-cetățenească — aceasta, pe lîngă formele organizate — adunări de partid, gazetă de perete, brigadă artistică. Se cer și se impun principiile echității socialiste.

Dumitru Cojocaru — Da, în adunările obștești sau în grupuri, ba chiar în discuții între 2—3 cetățeni sînt criticați cei care încalcă, într-un fel sau altul, regulile de convietuire socială. Sînt combătute cu vehemență furtul, certurile, beția, destrămarea familiei, huliganismul, tendința unora de a se sustrage de la obligațiile față de stat, parazitismul.

Ion Constantin — Aș vrea să mai subliniez ceva: în comună trăiesc și muncesc atît români cît și sași. Ceea ce numim înfrățire este un fapt cît se poate de real. Toți trăiesc asemenea unei familii pu-

(Continuare în pag. a III-a)

TRAIAN SUCIU

Coloana diverselor

Aceeași rea meteahnă...

Este greu de explicat cum pot fi unii atît de perseverenți în... a călca aceeași nenorocită cărare. Adică, după ce o bați o dată, de două ori (ba, în cazul unora, trebuie să mergi hăt departe cu numărătoarea) revii la meteahnă ca „la poruncă". Uite, așa ceva a făcut Gh. Tapa, din Cisnădie, str. Apărării, nr. 3. Abia de un an și ceva eliberat din detencie, într-o seară, la o plimbărică a dat pe la cîrciumă. Văzînd dumneatui cum că un cetățean e cufundat într-o discuție și dibuind că sacoșa aceluia este cam... burduhănoasă, i-a făcut (sacoșei) cu ochiul. Apoi, dispariție!

Numai că, deși locuia pe Apărării, apărarea lui în instanță a fost atît de puerilă încît nu l-a crezut nimeni. Rezultatul nu-i greu de întrevăzut: aceeași cărare pentru un an și 8 luni.

Se plătește?

Din orașul Victoria pînă la Sibiu, Arcadie Santa a venit fluierînd. Vesel nevoie mare, bucuros de vilegiatură. Totul a mers perfect pînă spre clipa înapoierii. Cînd a scrîntit-o. În gară, așteptînd trenul, și-a zis să mai mănînce o dată zdravăn. A intrat la „Rapid" și a făcut o comandă... pantagruelică: două cotlete, doi litri de vin, două pachete de țigări. Totul ar fi mers perfect dacă nu i-ar fi dat prin gînd o idee cam năstrușnică: adică, a șters-o pur și simplu.

„Cum, și aici se plătește? — și-a exprimat „surprinderea". „Da, se plătește" — i s-a răspuns în instanță. Drept care a-a mai ajuns la Victoria...

Turbulenți de... 7000

Doi, pe numele lor Vasile Cercea și Mihai Peter, ambii din Buzd, se aflau la Mediaș. Au întins-o ei tare cu băutura și apoi, pe cîteva cărări, s-au dus la autogară. În autobuz au dat-o pe cîntat, mai udîndu-și gîtlejurile cu rachiu. Apoi, înfuriați pe lume, au început să lovească în stînga și-n dreapta, să împroaște în stînga și-n dreapta. Cînd li s-a atras atenția au devenit și mai și. Au amenințat, au lovit, au spart, au rupt, mă rog, tot arsenalul proastei educații. Isprava, contabilizată, s-a ridicat la aproape 7 000 lei sau, mai precis, doi ani și jumătate de închisoare, pentru primul, un an și zece luni, pentru al doilea. Cam scumpă „vitejia"!

Ucenicul (care s-a crezut) vrăjitor

O fi aflat legenda ucenicului vrăjitor? Cine știe? Cert este un fapt de netăgăduit: „vrăjitoria" la care s-a dedat aruncă o pată asupra modului cum i s-a făcut lui Petru Marți, de fel de prin județul Bistrița-Năsăud, educația. Ucenic la „Independența", în loc să-și vadă de ale ucenicului — așa cum fac zeci și sute de colegi de ai lui — a făcut una rușinoasă. Dîndu-se drept altul, a încasat salariul unui coleg, semnîndu-l pe acela în fals. În tot cazul, ucenicul care s-a crezut vrăjitor a dat-o de timpuriu — mult prea de timpuriu — pe o potecă greșită.

Tratament eficace

După o „repriză" cu veselie și... coniac, a dat o raită prin Sibiu. Ajuns pe str. Xenopol s-a gîndit că tare i-ar prii o plimbare cu un autoturism. A făcut ce a făcut și a ajuns la volanul unui „Moskvici". Dar, cînd să părăsească locul de parcare, a avut o întîlnire care i-a schimbat direcția, spre miliție. În final, Eugen Oblojeanu, din Sibiu, Bv. 23 August, a fost... oblojit, aplicîndu-i-se un tratament care — se speră — îl va vindeca de maladia hoției.

Bilanț negativ

Cornel Trifuț, din Vidra (Alba) era brigadier zootehnic la C.A.P. Aciliu. După o vreme, cînd să se facă bilanțul activității brigadierului, s-a văzut că are lipsuri la capitolul numărătoare. Și nu orice fel de lipsuri. Mai precis și-a însușit contravaloarea a 232 bucăți piei ovine și, în plus, a cauzat unității încă un prejudiciu, de peste 10 000 lei, neîndeplinindu-și obligațiile de serviciu. Cu alte cuvinte, nu prea știa cîte oi are în turmă, care „neștiință" îl costă un an de închisoare. Să învețe să numere și, mai ales, să fie cinstit.

VAL. DORNEA

Frumoasa clădire a Școlii generale din Ațel unde — de curînd — s-au sărbătorit 100 ani de existență a acestui lăcaș de cultură

Foto: FRED NUSS

CULTURA TEHNICO-PROFESIONALĂ

(Urmare din pag. I)

rului Gheorghe Buțiu. Cel mai vechi dintre cursurile tehnice ale Universității populare sibiene, cel de radio-tehnică (4 ani), se bucură în continuare de aportul profesorului Ștefan Racz. Pentru ceferiști un nou curs: „Siguranța circulației", condus de Ilie Baba.

Pentru o mai bună coordonare și pregătire a cursurilor, pentru mobilizarea tuturor resurselor existente, Universitatea populară și-a intensificat în acest an colaborarea cu factorii de răspundere din Comitetul județean de cultură și educație socialistă, Consiliul municipal al sindicatelor și Comitetul municipal U.T.C. Popularizarea temelor se face și prin stațiile de radioamplificare din întreprinderi.

Pînă acum la cursurile tehnico-profesionale s-au înscris aproximativ 200 de cursanți, în marea lor majoritate tineri.

Din păcate, nici un curs al Universității populare nu tratează o problemă de foarte mare importanță — ridicarea nivelului de cunoștințe profesionale legate de folosirea cu maximum de randament a utilajelor moderne și de întreținerea lor, după cum nu există nici un curs despre descifrarea cărților tehnice ale mașinilor recent intrate în dotare. În afară de cursul de protecția muncii, nici un alt curs nu este dedicat tinerilor muncitori din industrie, integrării lor în secții, atît ca muncitori calificați cît și ca membri ai colectivului.

O mare diversitate de acțiuni ar trebui închinate tinerelor fete angajate în industria textilă. Cursurile ar trebui să fie mai mult axate pe întărirea disciplinei tehnologice, pe modul cum trebuie făcută documentarea, evidențiind rolul cabinetelor tehnice. Ar fi fost bine, de asemenea, dacă inovatorii ar fi beneficiat de un curs de desen tehnic.

Pînă în 20 octombrie, listele de înscriere și propuneri ale Universității populare sînt, încă, deschise...

Sperăm că nu în zadar...

DIALOG CU CITITORII

● Cele semnalate de dv., tovarășe **H. Agura** din Sibiu au fost luate în considerare. Pentru înlăturarea unor aspecte negative din parcul Subarini s-au luat măsuri de repararea și curățirea fîntînii arteziene, completarea rozariumului cu trandafiri, mărirea numărului de bănci și coșuri pentru hîrtii pe întreaga suprafață a parcului. De asemenea, s-a impus Întreprinderii de electricitate din localitate să revizuiască periodic iluminatul public, asigurînd buna funcționare în întregul parc.

● Piesele de schimb pentru motoreta „Carpați-super" solicitate de dv. tovarășe **Ioan Arcaș** din Alămor, vi le puteți procura din Sibiu, de la magazinele de specialitate, unde în prezent se găsesc în stocuri apreciabile.

● Vă anunțăm că la intervenția noastră s-au luat unele măsuri corespunzătoare rezolvîndu-se astfel cererea dv., a **grupului de părinți** din cartierul Hipodrom. Era și normal ca Inspectoratul școlar să revină asupra hotărîrii luate inițial prin care o serie de copii din clasa I să urmeze cursurile la Școala generală nr. 19 și nu la Școala generală nr. 21, unde i-ați înscris dv. la începutul anului școlar.

Așa după cum ați motivat — de altfel justificat — traversarea cîtorva artere de circulație intensă de către micii școlari le-ar fi pus viața și integritatea corporală într-un real pericol.

Acum, cînd lucrurile au intrat în făgașul lor normal, nu ne mai rămîne decît să urăm noilor școlari mult succes la învățătură.

● Iată, tovarășe **A. Cornea** din Sibiu, care în numele vecinilor ne-ați solicitat sprijinul, răspunsul primit din partea Inspectoratului de stat pentru protecția muncii: **„S-a efectuat un control la întreprinderea de confecții „Steaua roșie" și s-a constatat că zgomotul este produs de către o pompă de vacum montată în incinta fabricii. În urma constatărilor făcute s-a ajuns la soluția provizorie de a se izola fonic refularea de la pompă. În cursul lunii octombrie pompele de vacum vor fi amplasate în noua clădire, în încăperi prevăzute cu izolare fonică și elastică împotriva vibrațiilor".**

Prin aceste măsuri avem convingerea că dv., locatarii străzii Munteniei, vă veți recăpăta liniștea mult rîvnită.

ANCA SPĂTARU

Din activitatea pionierilor și școlarilor

Alături de cei mari, la strîngerea recoltei

Alăturîndu-se eforturilor părinților lor, ale celorlalți oameni ai muncii, pionierii și școlarii de la Școala generală nr. 1 Șeica Mare au participat efectiv la muncile agricole. Astfel, ei au dat un sprijin prețios membrilor cooperatori la strîngerea sfeclei de zahăr. Au recoltat, curățat și încărcat sfecla de zahăr de pe 11 hectare la I.A.S. Axente Sever, continuînd să participe cu dăruire, după puterile lor, la încheierea strîngerii recoltei la timp și în bune condițiuni.

Prof. EMANOIL DUMITRESCU

Deschiderea activităților pionierești la Agnita

Duminică a avut loc în orașul Agnita deschiderea festivă a activităților din cadrul cercurilor ce funcționează la Casa pionierilor. La festivitate — după cum ne informează prof. **Mariana Radu** — au participat peste 800 de pionieri împreună cu comandanții instructori și directorii școlilor.

Cuvîntul de „Bun venit" a fost rostit de directorul instituției, Iancu Barbu.

După anunțarea orarului, pionierii de la cercul sport-turism au plecat într-o frumoasă excursie cu bicicletele, sub conducerea profesorului Coloman Apro.

Pentru construirea „Satului de vacanță"

Elevii Școlii generale din satul Veștem au obținut de pe lotul școlar o bună recoltă de cartofi, ceea ce constituie un real stimulent pentru activitatea lor viitoare. În același timp ei au cules măceșe și păducele. Sumele realizate vor fi vărsate pentru construirea „Satului de vacanță" de la Ocna Sibiului.

La dispoziția dv.

CINEMA

SIBIU: PACEA: **Jandarmul la plimbare** (orele 9,00; 11,30; 14,00; 16,30; 19,00; 21,00); ARTA: **Salcîmul liliachiu** (orele 10,00; 12,00; 14,30; 16,30; 18,30; 20,30); TINERETULUI: **Cartea junglei** (orele 10,00; 12,00; 14,30; 16,30; 18,30; 20,30).

MEDIAȘ: PROGRESUL: **Departe de Tipperary** (orele 9,00; 11,15; 14,00; 16,30; 19,00; 21,15); TINERETULUI: **Ucideți oaia neagră** (orele 10,00; 16,30; 18,30; 20,30).

CISNĂDIE: POPULAR: **Conspirația** (orele 11,00, 16,00; 18,00 și 20,00).

AGNITA: 8 MAI: **Ciprian Porumbescu**, seriile I și II (orele 10,00; 16,00 și 19,00).

DUMBRĂVENI: 7 NOIEMBRIE: **Cine cîntă n-are gînduri rele** (orele 18,00 și 20,00).

COPȘA MICĂ: POPULAR: **Imblînzitorii de biciclete** (orele 17,00 și 19,00).

OCNA SIBIULUI: **Goya**, seriile I și II (orele 17,00 și 20,00).

BAZNA-BĂI: **E o poveste veche** (orele 17,00 și 20,00).

APOLDU DE SUS: 23 AUGUST: **Cornul de capră** (orele 17,00 și 19,00).

TELEVIZIUNE

9,00 — Telescoală. 10,00 — Telex. 10,05 — Telecinemateca pentru tineret. 11,25 — Deschiderea stagiunii de concerte 1973—1974. **În jurul orei 12,00** — Transmisiune directă de la Aeroportul Internațional Otopeni. Ceremonia sosirii președintelui Republicii India, Varahagiri Venkata Giri, împreună cu soția, Sarasvathi Giri, care, la invitația președintelui Consiliului de Stat al Republicii Socialiste România, Nicolae Ceaușescu și a tovarășei Elena Ceaușescu, vor face o vizită oficială în țara noastră. 15,25 — Fotbal: F.C. Argeș—Fenerbahce Istanbul (meci retur în „Cupa U.E.F.A."). Transmisiune directă de la Pitești. 17.15 — Muzică de promenadă cu formația condusă de Ionel Budișteanu. 17,30 — Curs de limbă rusă. Lecția 61. 18.00 — Telex. 18,05 — Tragerea Pronoexpres. 18,15 — Steaua polară. (Orientare școlară și profesională). Constructori de tractoare. 18,35 — Aplauze pentru români. Ansamblul folcloric „Nuntașii Bihorului" al Casei de cultură a sindicatelor din Oradea. 18,50 — Dialog: Problema progresului în confruntările de idei din lumea contemporană. 19,15 — Publicitate. 19,20 — 1001 de seri: Premiul lui Donald (III). 19,30 — Telejurnal. Cincinalul înainte de termen. 1973 — an hotărîtor. 20,00 — Cîntecul săptămînii — „București, orașul meu". 20.05 — Teleobiectiv. 20,20 — Gala maeștrilor: Petre Munteanu. 20,40 Telecinemateca: Ciclul „Regizori contemporani" — Renato Castellani. De doi bani speranță. 22,20 — 24 de ore. 22,30 — Secvențe filmate de la întîlnirile de fotbal Dinamo București—Crusaders-Belfast (meci retur în „Cupa Campionilor Europeni") și Universitatea Craiova—Fiorentina (meci retur în „Cupa U.E.F.A.").

TEATRU

Iubitorii de teatru din municipiul Sibiu au posibilitatea să vizioneze astăzi, ora 19,30, în sala Teatrului de stat din localitate spectacolul cu piesa **Procurorul** susținut de colectivul de actori al teatrului.

Timpul

Centrul meteorologic Sibiu comunică: vreme în general frumoasă și călduroasă cu cerul mai mult senin. Vîntul va sufla slab din sectorul vestic. Minimele vor fi cuprinse între 6 și 10 grade iar maximele vor oscila între 20 și 26 grade. Dimineața, local, ceață.

Întreprinderea de piese auto Sibiu

cu sediul în str. Sevastopol nr. 8, telefon 2 34 90, interior 122, recrutează personal după cum urmează:

— absolvenți ai școlii generale, în vîrstă de peste 18 ani pentru meseria de ascuțitor de scule

— absolvenți de liceu (băieți și fete) pentru cursul de perfecționare postliceal în meseria de lăcătuș

Înscrierile se fac la serviciul personal pînă la data de 15 octombrie 1973.

Aeroportul Sibiu

angajează urgent:

— electromecanici radio, radio-locație
— șoferi cu categoriile B, C, D
— zidar
— muncitori necalificați.

Condiții de salarizare conform H.C.M. 914/1968 și Legea nr. 12/1971.

Informații suplimentare se pot lua de la Aeroportul Sibiu, telefon 1 32 86, serviciul personal.

Aeroportul Sibiu

anunță prelungirea programului de vară al curselor TAROM, pînă la data de 1 noiembrie 1973.

Baza județeană de aprovizionare tehnico-materială

cu sediul în Sibiu, Piața Republicii nr. 11 angajează urgent:

— 30 manipulanți în depozit
— 7 gestionari
— 1 electrician întreținere, cu autorizație pentru înaltă tensiune
— 1 sudor electric și autogen
— 1 lăcătuș întreținere

Salarizare conform H.C.M. 914 și Legii 12/1971.

Mica publicitate

● ANGAJĂM urgent dactilografă (temporar). Poate fi și pensionară. Informații administrația ziarului „Tribuna Sibiului" sau telefon 1 31 83.

● PIERDUT legitimație nr. 35, eliberată de D. J. S. Sibiu pe numele Oprea Ana. O declar nulă.

● VIND autoturism VW 1200, str. 1 Mai 17, Henrich.

● PIANINĂ de vînzare, Sibiu, str. Măsarilor 9, apartament 6, Sitzler.

● VIND casetofon japonez, nou, cu casete. Mureșanu 4, poarta 2.

● ELEV clasa a X-a caut gazdă. Informații telefon 1 37 30, orele 14-21.

● VIND mașină tricotat nr. 8/40, mecanizată. Telefon 1 16 91.

● VIND mobilă, dulapuri, bufet, bibliotecă etc., str. Dr. Rațiu 3, apartamenut 4, Klemens, zilnic 16—18.

● PIERDUT legitimație nr. 2559, eliberată de „13 Decembrie" Sibiu pe numele Wilhelm Gerhard. O declar nulă.

Familia Emma Rether, născută Kremer, aduce mulțumiri participanților la marea durere cauzată de încetarea din viață a lui

KARL HEINZ RETHER

Familia mulțumește în mod deosebit colegilor din Oficiul județean de turism și cooperativei „Arta manuală" Sibiu.

Afecțiune pentru conducerea Oficiului județean de turism Sibiu.

Noi coordonate în munca de partid din școli

Noul an școlar a început sub îmboldul înfăptuirii amplului program național de dezvoltare și perfecționare a învățămîntului românesc, stabilit de Hotărîrea Plenarei C.C. al P.C.R. din 18—19 iunie 1973. Sarcinile noi puse în fața învățămîntului sînt determinate de marile transformări care au avut loc în țara noastră, de evoluția într-un ritm rapid a economiei, științei și culturii. În acest context, organele și organizațiile de partid, conducerile de școli, trebuie să pună în centrul activității lor ridicarea nivelului calitativ al procesului de învățămînt, modernizarea continuă a metodelor de predare, dezvoltarea muncii de educație comunistă a tineretului, perfecționarea politico-ideologică a cadrelor didactice.

Organizațiile de partid din școli au sarcina și posibilitatea de a-și exercita cu competență rolul lor de conducător politic, de a îndruma și controla cu simț de răspundere întregul proces informativ și formativ al elevilor. Pe această linie merită să fie evidențiată munca organizației de bază și a conducerii Școlii generale nr. 3 Cisnădie, care a fost încununată de succes în acțiunile întreprinse pe linia modernizării învățămîntului. La această școală — într-un timp relativ scurt și învingînd unele greutăți, s-a reușit să se generalizeze predarea pe cabinete a tuturor disciplinelor de învățămînt. În continuare biroul organizației de bază a hotărît ca într-una din adunările generale să analizeze rezultatele obținute în anul precedent, stabilind noi măsuri pentru perfecționarea, în aceste condiții, a muncii didactice.

Una din principalele probleme actuale — „cheia de boltă" a muncii organizațiilor de partid din școli și facultăți — o constituie pregătirea politico-ideologică a elevilor, studenților și a cadrelor didactice. **„Înarmarea elevilor și a studenților îndeosebi cu temeinice cunoștințe filozofice și ideologice — sublinia tovarășul Nicolae Ceaușescu — constituie una din cerințele fundamentale ale dezvoltării unui învățămînt modern în țara noastră".** Perfecționarea învățămîntului pune deci, în fața organizațiilor de partid din școli sarcina de a se preocupa constant de creșterea rolului formativ al disciplinelor de științe sociale și în mod deosebit a celor economice și a filozofiei marxist-leniniste, pentru a le asigura elevilor și studenților o pregătire științifică și ideologică, care să le permită cunoașterea aprofundată a proceselor economice, sociale, politice și ideologice contemporane, integrarea lor socială și participarea activă, conștientă la făurirea societății socialiste multilateral dezvoltate. De aceea trebuie să se inițieze în rîndul elevilor și studenților activități bogate, atractive și interesante, prin forme și mijloace adecvate, care să completeze în mod fericit ceea ce realizează școala prin obiectivele de învățămînt, îndeosebi prin științele sociale și orele de dirigenție.

În cadrul dezbaterilor care vor avea loc în adunările generale ale organizațiilor de partid asupra sarcinilor reieșite din Hotărîrea Plenarei C.C. al P.C.R. din 18—19 iunie a.c., trebuie să se insiste mai ales pentru o planificare unitară a muncii de partid, excluzîndu-se improvizațiile și preocupările sporadice, asigurîndu-se o viziune de perspectivă asupra formelor și metodelor de muncă, o adaptare creatoare a acestora la specificul cerințelor condiționate de profilul concret al colectivului didactic, de permanenta perfecționare a activității în școală.

Integrarea învățămîntului cu producția, cu cercetarea, este una din sarcinile de bază pe care conducerea de partid le pune în fața tuturor slujitorilor școlii. De aici sarcini multiple care revin organizațiilor noastre de partid, conducerilor de școli cu privire la întărirea în continuare a bazei materiale și la modernizarea activității desfășurate la instruirea practică, cunoscînd că nu mai putem rămîne la unele forme de activitate care nu caracterizează nevoia forței de muncă a județului nostru. Mai mult, trebuie să se solicite sprijinul întreprinderilor și instituțiilor care patronează școlile. O problemă majoră care trebuie să stea în centrul atenției organizațiilor de partid și a corpului profesoral este aceea a folosirii procedeelor metodologiei moderne, care realizează, de fapt, dezideratul unei puternice ancorări a lecțiilor în realitățile contemporane. În contextul acestor preocupări, studierea aprofundată a documentelor de partid și de stat se impune cu necesitate. Procesul de modernizare a învățămîntului, exprimat prin predominarea caracterului formativ, trebuie să preocupe toate organizațiile de partid.

Esențial în conținutul muncii de partid este investigarea unor forme de muncă și metode creatoare, care să asigure organizației de bază rolul de conducător și coordonator politic al întregii munci instructiv-educative. În lumina acestor convingeri, orientîndu-se după indicațiile reieșite atît din documentele Congresului al X-lea și ale plenarei C.C. al P.C.R. din iunie 1973, organizațiile de bază din școli trebuie să realizeze un salt calitativ în munca de partid, în sensul formării unui nou stil de muncă și să-și exercite din plin dreptul de control asupra întregii activități din școli.

Creșterea rolului de conducător al organizațiilor de partid, îndrumarea concretă și grija pentru calitatea învățămîntului sînt condiții hotărîtoare pentru bunul mers al școlii pentru înfăptuirea hotărîrii Plenarei C.C. al P.C.R. din 18—19 iunie a.c.

Prof. Dr. VASILE RADU

șeful sectorului învățămînt de stat la Comitetul județean de partid

INFORMAȚII

Manifestare culturală

Recent, în sala căminului cultural din comuna Șeica Mare a avut loc o manifestare culturală dedicată împlinirii a 300 de ani de la nașterea lui Dimitrie Cantemir, figură ilustră a culturii românești și europene. Despre viața și activitatea marelui cărturar a vorbit prof. Emanoil Dumitrescu.

Angajamentul crescătorilor de animale mici a fost depășit

În municipiul Sibiu își desfășoară activitatea mai multe asociații a crescătorilor de animale mici. Una dintre acestea, care a obținut bune rezultate, este Asociația crescătorilor de iepuri, cobai și animale similare, cu sediul pe str. Moscova nr. 49. Membrii acestei asociații s-au obligat, prin contracte, de a preda în acest an cantitatea de 5 200 kg de carne de iepure. De menționat că, pînă la 10 septembrie, membrii asociației și-au depășit angajamentul anual cu 672 kg. De subliniat este și faptul că aceeași asociație a încheiat primul contract (nr. 1) pentru anul 1974, beneficiind de importante sume ca avans, sume ce vor facilita livrarea unor cantități sporite de carne de iepure.

Întîlnire cu redactorii editurii „Univers"

Astăzi, la ora 18, în sala mică a Casei de cultură a sindicatelor din Sibiu va avea loc o întîlnire a cititorilor sibieni cu Marcel Aderca și Florin Chirițescu, redactori ai editurii **„Univers"**. Vor fi dezbătute aspecte ale planului editurii pe 1974 și vor fi sondate preferințele publicului pentru colecția „Romanul secolului XX".

Spectacol

Duminică, la Casa de cultură a sindicatelor din Mediaș, formația de fanfară „Pipatsch" din Timișoara, a prezentat două spectacole care au plăcut numerosului public datorită excelentei interpretări a pieselor prezentate.

CADRELE – cum le recrutăm – cum le pregătim – cum le folosim!

Exigenţe sporite faţă de sistemul informaţional statistic actual

Analiza cuprinzătoare, eficace a unui proces economic se poate obţine numai dispunînd de un instrumentar adecvat, capabil să releve intimităţile şi corelaţiile care acţionează în sistemul respectiv. Fără aceste instrumente orice încercare de analiză, de sinteză şi de elaborare a unei decizii se opreşte iremediabil la suprafaţa procesului, iar măsurile adoptate vor purta o doză însemnată de subiectivism şi hazard. Chestiunea este cu atît mai acut sesizabilă, cu cît complexitatea şi importanţa socială a fenomenului abordat sînt mai mari.

Prima observaţie care se impune în acest context este legată de **simplificarea şi perfecţionarea sistemului informaţional statistic.** Incontestabil, de calitatea şi „performanţele" purtătorilor de informaţii, de capacitatea lor de aprofundare a unor **laturi calitative** ale fenomenelor economice depinde elasticitatea şi eficienţa acţiunilor organelor de decizie. Este un element esenţial pe care rubrica aceasta recent permanentizată în ziar ar fi trebuit să-l abordeze înaintea oricăror dezbateri concrete privind preocupările pentru pregătirea cadrelor, deoarece aici se află cheia celor mai multe reuşite sau nereuşite în politica de personal.

De pildă, investigînd doar modul cum se urmăreşte realizarea planului forţelor de muncă, nu s-ar putea spune că cele trei dări de seamă statistice satisfac întru totul cerinţele unor evidenţe capabile să furnizeze toate datele pentru analiză şi decizie. Numărul mediu scriptic, realizarea normelor de muncă şi utilizarea timpului de lucru sînt indicatori de mare importanţă pentru planificarea economiei unui judeţ sau a economiei naţionale, dar nu sînt suficienţi pentru luarea unor decizii, mai ales cînd e vorba de a releva unele corelaţii mai dificile, de pildă, cu planul de învăţămînt. **Necesităţile crescînde ale economiei judeţului în recrutarea şi pregătirea unor contingente de muncitori pentru toate compartimentele sale, impun o serie de analize mai aprofundate, dispunînd de elemente azi indispensabile, cum ar fi structura forţei de muncă şi a meseriilor.** Fără acestea, orientarea, corelarea unor activităţi sau planificarea de perspectivă a învăţămîntului profesional în legătură cu necesităţile imediate sau de perspectivă ale industriei se vor face cu mari neajunsuri. De altfel, aşa se şi explică apariţia unor formulare ocazionale, greoaie, cu lipsuri în metodologia de completare, precum şi manipularea unei evidenţe primare care după furnizarea unor date nu mai foloseşte la nimic.

Deoarece utilizarea forţei de muncă trebuie urmărită în toată amploarea şi complexitatea sa este absolut necesară elaborarea, cu periodicitate trimestrială, a unei dări de seamă statistice care să evidenţieze structura personalului (a muncitorilor, a meseriilor) din fiecare unitate economică. A vorbi la general despre forţa de muncă, înseamnă să scapi de sub control perspectiva, înseamnă să localizezi extrem de greu necazurile legate de recrutarea unor cadre pentru meseriile aşa-zis deficitare, să „bîjbîi" după măsuri de remediere cu o eficienţă şi rază de acţiune imprevizibile.

Voi oferi un alt exemplu, arătînd că trimestru de trimestru se pierde în judeţ un însemnat fond de timp din lipsă de muncitori. Fiecare întreprindere raportează acest lucru prin darea de seamă statistică privind utilizarea fondului de timp al muncitorilor, aspect cunoscut de altfel şi pe total judeţ. Nimeni însă nu posedă un document centralizat care să arate **structura** personalului deficitar în întreprinderi. Nevoia de acest indicator se manifestă şi în contextul utilizării fondului de timp al maşinilor, agregatelor şi instalaţiilor. Tot fondul de timp afectat schimburilor neprogramate, precum şi pierderile de timp din cauza lipsei muncitorilor calificaţi nu pot face obiectul unei analize la nivel de judeţ decît apelînd la date suplimentare de la unităţi. Evident, aceasta întîrzie considerabil accesul informaţiilor către nivelurile decizionale şi determină, implicit, un randament slab al acţiunilor în acest domeniu de maximă însemnătate.

Cert este că indicatorul **„structura meseriilor pe muncitori"** care se propune a fi urmărit în viitor, va aduce elemente noi, de mare utilitate, facilitînd, între altele, posibilitatea fundamentării unor planuri de învăţămînt profesional în cel mai deplin consens cu realitatea, orientarea investiţiilor cu precădere spre înnoirea şi perfecţionarea parcului de maşini şi utilaje, în scopul creşterii mai accelerate a productivităţii muncii, a eficienţei investiţiilor şi în general, al eliberării forţei de muncă şi redistribuirii ei către sectoarele care o solicită mai intens.

Evident, asimilarea unui nou indicator poate fi socotită un pas înainte. Odată cu aceasta trebuie însă să se deschidă hotărît perspectiva perfecţionării mai profunde a sistemului informaţional statistic actual pentru a-l situa la nivelul şi exigenţele dezvoltării fiecărui domeniu de activitate economico-socială, recrutarea şi pregătirea forţei de muncă fiind printre cele mai importante în etapa actuală.

BORIS ROTARU
economist

Imre Gyenge — „Recolta"

Din zori pînă noaptea

Bucuria culesului

(Urmare din pag. I)

primă pentru vinuri, şampanie şi coniacuri".

Ne-am despărţit de culegătorii din Dobîrca fenm convinşi că rodul viei va junge la destinaţie în întregime şi la timpul optim.

O scurtă vizită am făcut şi în podgoria cooperativei agricole de producţie din Apoldu de Sus. Aici se inaugura culesul — în parcela numită „Coasta măceşului". Cincisprezece echipe organizate pe familii erau hotărîte ca în două zile să termine această porţiune (10 ha). Brigadierul Nicolae Beu, secretarul comitetului de partid al C.A.P. îşi „laudă" oamenii şi strugurii: „Toţi fac treabă bună. Dacă vreţi totuşi exemple, apoi notaţi pe Hans Herkel (cu familia), Rafila Albu, Ioan Rosdorfer... Şi la noi, ca şi în alte părţi, strugurii au dulceaţă multă. Nu vă uitaţi că aici sînt mai puţini oameni la lucru; ceilalţi, vreo 300, culeg porumb, pregătesc terenul pentru semănat şi fac alte treburi tot atît de urgente ca şi culesul".

Aşadar, rodul viilor din aceste două unităţi agricole a început să „curgă" spre instalaţia de prelucrare. Şi dacă ne gîndim numai la „Crama" I.A.S. Apoldu de Sus, a cărei capacitate zilnică de prelucrare depăşeşte 40 vagoane de struguri, atunci... Dar, cu certitudine „crama" nu va funcţiona în gol!

(Urmare din pag. I)

s-a recoltat sfecla de zahăr a început imediat pregătirea solului şi însămînţarea grîului. „Acolo unde solul este mai tare — afirma specialistul unităţii — după arătură discuim fără a folosi grapa. Apoi trecem cu tăvălugul şi iar cu discurile de cel puţin două ori. După însămînţare mai dăm o dată cu tăvălugul. Numai aşa putem asigura un pat germinativ bun". Lucrînd în flux, cooperatorii şi mecanizatorii au reuşit să asigure o viteză de lucru la semănat de 20 hectare pe zi. În hotarul „Pe Şes", la brigada din Apoş, mecanizatorii Daniel Zilman, Alexandru Bernat şi Andrei Wagner executau arături într-un teren ce a fost de curînd eliberat. Peste cel mult două zile se va încheia recoltatul porumbului siloz, urmînd ca să intre şi aici tractoarele la pregătirea solului. La transportul sfeclei de zahăr erau folosite trei camioane, o remorcă şi mai multe atelaje. Există toate condiţiile ca însămînţările să fie încheiate pînă la 10 octombrie, ţel spre care sînt îndreptate toate mijloacele mecanice existente.

Şase tractoare lipsă... la apel

Pe inginerul şef al cooperativei agricole din Marpod, Constantin Păstramă, l-am întîlnit tocmai în hotarul „Lacul Oprii", la brigada din Ilimbav. Aici erau concentrate forţele mecanice. Opt dintre mecanizatori, printre care Constantin Vrînceanu, Pavel Hurdubeţ, Ştefan Schuster şi Frantz Schuster executau arături pentru însămînţare. În urma plugurilor. Mihai Rotaru, Ioan Munteanu, Ioan Brîncoveanu, Mihai Depner şi Nicolae Crişan, cu discurile, se străduiau să asigure un pat germinativ bun. Inginerul şef declara că ar mai fi de semănat cu grîu circa 80 hectare. S-ar putea asigura o viteză de lucru mai bună, întreaga suprafaţă fiind eliberată. „Dacă am avea mai multe tractoare, în 4—5 zile am încheia semănatul grîului — ne spunea interlocutorul. Dar, 6 din tractoarele noastre sînt astăzi lipsă la apel. Pe cinci din ele nu sînt mecanizatori. Un tractor este defect, dar pînă mîine va fi repus în funcţiune".

Duminică, 30 septembrie. În sprijinul cooperatorilor de la **Şeica Mică,** au sosit dis-de-dimineaţă mecanizatorii de la **Şoroştin** care, în frunte cu şeful de secţie Constantin Vintilă, au intrat imediat „în brazdă".

În vremea aceasta, mecanizatorii de la Şeica Mică (şef de secţie Gheorghe Brantsch) îşi pregăteau... agregatele de lucru...

N-avem grabă, că vecinii
Lucră şi-astăzi pentru noi.
Ce dacă sintem în urmă?
„Urma" noastră e de... soi!

Note medieşene

Dacă aşa vrea gestionara...

Centrul nr. 15 de achiziţii ambalaje sticle de la populaţie din cartierul Gura Cîmpului, are orarul de funcţionare după cum vrea gestionara. Iată cîteva exemple concludente în acest sens. În ziua de 22 septembrie gestionara a plecat de la centru, afişînd o plăcuţă cu inscripţia **„plecată la bancă".** Aşa să fie? Figura cu „banca" s-a repetat şi în ziua de luni, 24 septembrie, cînd cetăţenii au aşteptat în zadar deschiderea unităţii. Un cetăţean mai descurcăreţ, din curiozitate, a dat telefon la filiala băncii întrebînd dacă gestionara acestui centru, pe nume Livia Şundiac, a fost într-adevăr la instituţia respectivă, de unde s-a răspuns clar că nu i s-a semnalat prezenţa. Deci, sub diverse motive, nejustificate, unitatea stă închisă, oamenii sînt purtaţi pe drumuri şi toate acestea, pentru că, probabil, gestionara are de aranjat unele probleme personale.

Curtea nimănui?

Curtea imobilului din strada St. D. Roth nr. 18, unde pe lîngă locatari mai funcţionează laboratorul de zaharoase şi răcoritoare aparţinînd de I.C.S.L., atelierele de tîmplărie şi lăcătuşărie ale E.G.C.L. Mediaş, depozitul de produse alimentare etc., este într-o stare de-a dreptul deplorabilă. Lîngă laborator, la cca 10 metri, se află un recipient pentru gunoi, neacoperit, unde muştele roiesc în voie. Alături, o grămadă de nisip rămasă de la executarea unor reparaţii, pe care copiii, în joaca lor, o împrăştie în toată curtea. Lîngă atelierul de tîmplărie, talajul rezultat este împrăştiat fără să i se asigure securitatea împotriva incendiului. Peste tot domneşte mizeria, în care se complac cei ce lucrează în unităţile sus menţionate. Este necesară considerăm, intervenţia edililor municipiului pentru a impune celor vizaţi menţinerea curăţeniei, manifestarea unei atitudini de buni gospodari.

Chioşc părăsit

Cu cîtva timp în urmă, în strada Horea, într-un chioşc amenajat se vindeau legume şi fructe. Aceasta pînă cînd gestionarul a fost mutat în cadrul complexului comercial din cartierul întreprinderii „Tîrnava". De atunci chioşcul, aflat în plin centru al oraşului, stă gol. Cetăţenii, gospodinele mai ales, îşi pun justificat întrebarea de ce acest chioşc, cu amenajările necesare, este părăsit de atîta timp în loc să fie folosit în interesul bunei serviri?

Ambalajele şi iarăşi ambalajele...

Ambalajele, cel puţin în municipiul Mediaş, au devenit o problemă care lezează estetica străzii şi împiedică, chiar circulaţia. În ultima perioadă, în jurul magazinelor de servire, mai ales a celor de legume-fructe şi de alimentaţie publică, pot fi zăriţi munţi de diferite ambalaje. Conducerile unităţilor comerciale motivează că nu au suficiente mijloace de transport şi de aceea ar fi, chipurile, nevoie să depozitezе nu numai în curţi dar şi pe trotuare multele ambalaje care zac zile întregi fără a fi ridicate.

Oare aşa să fie? Credem însă că în această problemă sînt încă serioase carenţe. Printr-o intensă preocupare, printr-o muncă bine organizată, avem deplina convingere că aceste aspecte deplorabile ce le creează în prezent ambalajele vor fi înlăturate.

Se aşteaptă rezolvarea!

ION HUDREA

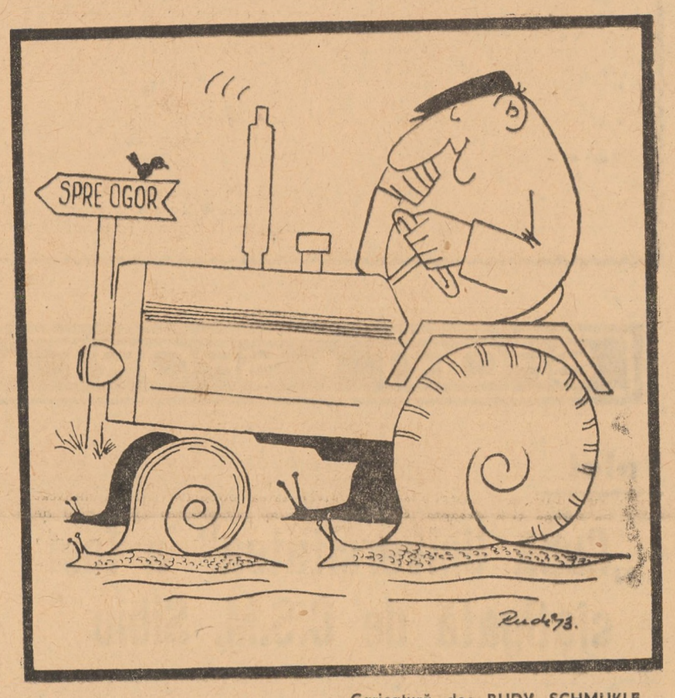

Caricatură de: RUDY SCHMUKLE

Din activitatea femeilor

Tovarăşa Margareta Comşa, preşedinta Comitetului orăşenesc al femeilor din Cisnădie, informează că:

● Membrele biroului Comitetului orăşenesc al femeilor, în colaborare cu Comitetul orăşenesc al sindicatelor au efectuat în cursul lunii precedente o vizită la căminele de nefamilişti, unde s-au purtat discuţii cu fetele despre folosirea judicioasă a timpului liber, comportarea în cămin, stradă şi în societate, igiena personală, necesitatea păstrării curăţeniei în cămin, gospodărirea salariilor, respectarea disciplinei la locul de muncă ş.a.

● În cursul lunii trecute membrele biroului Comitetului orăşenesc al femeilor din Cisnădie au participat la pregătirea temeinică a deschiderii cursului: **„Femeia salariată, soţie şi mamă"**, din cadrul Universităţii populare din localitate.

● Cele 62 de echipe de control obştesc ce funcţionează în Cisnădie şi care, în majoritatea lor, sînt alcătuite din femei, participă în mod curent la controlul unităţilor comerciale, sanitare, cămine, cantine etc. În urma controalelor s-au făcut o serie de propuneri valoroase care au contribuit la îmbunătăţirea aprovizionării şi servirii populaţiei.

● În luna octombrie Comitetul orăşenesc al femeilor din oraşul textiliştilor va organiza un schimb de experienţă cu femeile din Gura Rîului, în scopul ounoaşterii preocupărilor şi a activităţilor cotidiene ale femeilor din cele două localităţi, al îmbunătăţirii muncii lor.

V. ŞERB

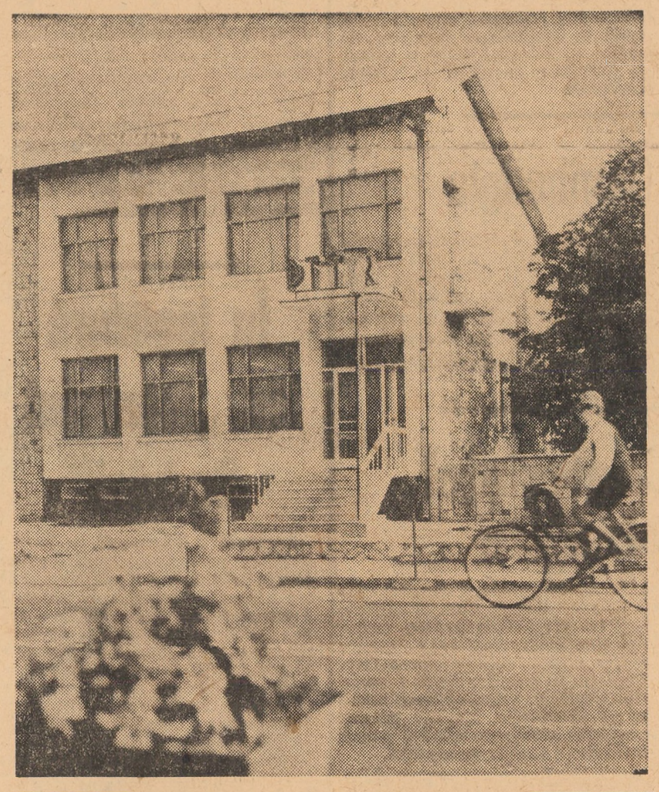

Din peisajul comunelor judeţului Sibiu: Oficiul P.T.T.R. din Avrig

Foto: FR. NUSS

INVESTIŢII '73 – ritm şi calitate la cote maxime!

Rezultatele nu sînt mulţumitoare

(Urmare din pag. I)

macarale turn. Se observă, de asemenea, tendinţa beneficiarului şi — de ce n-am spune-o — a constructorului, de a-şi masa forţele la construcţiile industriale din incinta întreprinderii: extinderi de hale, noua staţie de compresare, centrală termică etc. Aici se pare că măsurile luate de comitetul de partid al întreprinderii încep să prindă viaţă, iar obiectivele contur. Numai că de un asemenea favor nu se bucură şi... restul!

La Fabrica de cuţite Ocna Sibiului

O recepţie mult disputată dar tot neterminată!

La sfîrşitul lui septembrie întreprinderea din Ocna Sibiului trebuia să-şi mărească capacitatea de producţie prin punerea în funcţiune a unui obiectiv. Spunem **trebuia,** pentru că la ora actuală doar 80% din capacitatea care era prevăzută a se construi a fost terminată şi, se pare că va fi, parţial, recepţionată. Motivele: constructorul a rămas în urmă cu lucrările, o serie de utilaje contractate n-au sosit, debitul de apă necesar nu este asigurat.

Trecem peste detaliile neplăcute ale disputei dintre constructor şi beneficiar, determinată de recepţionarea lucrării. Nu este pentru prima dată cînd, sub presiunea termenelor, constructorul caută să mascheze calitatea necorespunzătoare a lucrării, neterminarea completă a acesteia sau alte nereguli, insistînd ca beneficiarul să accepte preluarea obiectivului. După cum nu este pentru prima dată cînd beneficiarul nu acceptă (oricum) obiectivul. Ceea ce ne-a frapat de astă dată, a fost insuficienta responsabilitate manifestată de constructor — Grupul de şantiere pentru construcţii industriale Sibiu — cînd discuţia s-a oprit asupra cauzelor care au determinat nerespectarea termenului de punere în funcţiune a capacităţii. Ing. Atanase Haidiciuc, şeful de lot, se încurcă, pur şi simplu în... argumente, încercînd să „scoată" partea constructorului cît se poate de nevinovată. La un moment dat se invocă drept cauze detaliile primite cu întîrziere la unele obiective, omiţîndu-se că respectivele detalii au fost cerute de constructor doar cu două zile mai înainte! Desigur, cînd au nevoind a mai aduce în discuţie faptul că izolaţiile antiacide de la staţia de tratare a apelor puteau fi făcute încă de acum 2 luni, pentru că n-au nimic comun cu utilajele a căror lipsă o tot aduce în prim-planul motivărilor.

Optimismul constructorului, afişat în formule de tipul „Nu-s probleme. Din partea noastră oricînd se poate face recepţia. Mai avem doar nişte lucrări de finisaje de exterior şi mici reţuşări" nu poate ţine locul unui program concret şi comun de măsuri, singurul în măsură să impulsioneze activitatea pe respectivul şantier. Aceasta cu atît mai mult cu cît întreprinderea beneficiară, conform prevederilor planului pe anul în curs, trebuie să realizeze în trimestrul IV, pe lîngă sarcinile actuale, o producţie globală în valoare de 5,5 milioane lei — aferentă noii capacităţi de producţie ce trebuia pusă în funcţiune complet.

★

Dincolo de aspectele relatate, fisurile de natură organizatorică constituie singurul argument — cauză, care poate explica situaţia, deloc mulţumitoare, în care se găsesc cele două şantiere. Ceea ce n-am arătat în prezentul material este munca comitetelor de partid, a organizaţiilor de bază, sindicale şi de tineret de pe şantiere. N-am făcut-o nu pentru că am omis acest lucru ci din simplul motiv că la întrebările noastre ni s-a replicat vag, fără convingere că, de fapt, munca lor se reflectă în rezultatele obţinute de colectivele de lucru. Nimic mai adevărat, este şi concluzia noastră. Realizările de pe cele două şantiere demonstrează clar că organizaţiile de partid, sindicat şi de tineret, precum şi conducerile şantierelor au ţinut cont în prea mică măsură de programul de măsuri adoptat de biroul Comitetului judeţean Sibiu al P.C.R., care a precizat că respectivii factori trebuie să stabilească măsuri politico-organizatorice şi tehnice concrete pentru intensificarea ritmului de execuţie a lucrărilor şi recuperarea restanţelor. Şi nu întîmplător ne-am îndreptat investigaţiile pe cele două şantiere, pentru că printre unităţile a căror lucrări au fost vizate concret, se numărau şi cele de la Mirşa şi Ocna Sibiului.

Credem că măcar acum, în ceasul al doisprezecelea, factorii de răspundere în realizarea acestor lucrări de investiţii trebuie să acţioneze hotărît prin luarea unor măsuri concrete şi operative în vederea folosirii mai eficiente a forţei de muncă şi a bazei tehnico-materiale existente pe şantiere, în scopul punerii în funcţiune, în totalitate, a obiectivelor.

(Urmare din pag. I)

vernic sudată ai cărei membri se ajută, se sfătuiesc reciproc. Şi nu e lipsit de interes, cred, ceea ce vă mai spun: la principalele momente din viaţa unor oameni din comună, la petreceri, nunţi înmormîntări îi veţi găsi tot împreună.

Dumitru Cojocaru — Pentru tema în dezbatere doresc să mai aduc cîteva observaţii, particularizate la comuna Slimnic. Condiţiile de viaţă se apropie foarte mult de cele ale oraşului: se introduce canalizarea şi apa potabilă — „la robinet" — în şcoală, prin contribuţia cetăţenilor. Adăugaţi că la ora actuală majoritatea străzilor sînt pavate şi acţiunea continuă. Mulţi oameni îşi construiesc băi în case. Televizoare de ordinul sutelor; de radiouri să nu mai discutăm (există în fiecare casă). Sînt cîteva zeci de posesori de autoturisme etc. Oare acestea constituie un aspect exterior al civilizaţiei? Hotărît, nu. Se schimbă fizionomia satului, dar şi felul de a gîndi, de a se comporta al oamenilor. Umblă mai bine îmbrăcaţi, dau mai mare atenţie curăţeniei şi locuinţei, ştiu să poarte o discuţie interesantă pe cele mai diferite teme.

Şi încă ceva ce mie mi se pare un fenomen pozitiv — cel puţin în ceea ce priveşte Slimnicul. Se observă în ultima vreme un aflux al populaţiei din cătune spre centrul de comună. Aş zice că în acest fel forţa economică şi socială dispersată în aşezări mărunte se concentrează, devenind mai uşor de organizat, mai raţional de folosit.

Dr. Mircea Mişcoi — Optica oamenilor faţă de medic şi medicină se schimbă chiar dacă, uneori, mai avem necazuri cu problemele de igienă. Spuneam de noua optică a sătenilor. Iată, fapt surprinzător, se interesează de rezultatul analizelor ce se fac apei, solicită tratamente fizio-terapeutice în staţiuni, participă, tot mai interesaţi, la conferinţe medicale, nici o femeie nu mai naşte la domiciliu. Se observă şi o anume schimbare în alimentaţie: alimentele „grele", tradiţionale — slănină, unsoare — sînt parţial înlocuite, mai ales de cei suferinzi, cărora li se recomandă regim.

Desigur, pe ici pe colo se mai practică şi medicina empirică, însă dezbrăcată de balastul ei ritualic, vrăjitoresc, de taină, cu iz mistic.

Un nou mod de a gîndi şi acţiona

Tot mai mulţi cunosc baza raţională, ştiinţifică a „leacurilor". Şi un alt aspect opus celui conservator (practicarea medicinei empirice): o parte a populaţiei destul de mare, face exces de informare medicală prin mijloacele mass-media, dar mai interpretează uneori greşit această avalanşă informaţională şi, fireşte, efectele nu sînt cele dorite. Cei în cauză, ba se cred mai specialişti decît medicul şi „modifică" tratamentele indicate, ba îşi fac singuri „reţete" abuzînd de farmacii. Alţii, pentru orice nimic — o indispoziţie, o uşoară durere de cap — asaltează circumscripţia. Extreme, exagerări care nu schimbă cu nimic, nu contrazic progresul înregistrat pe planul gîndirii şi acţiunii medico-sanitare ale satului contemporan.

Ing. Valer Neamţu — Datorită existenţei unor întreprinderi apropiate, ca profil, de cele industriale (în speţă I.A.S. şi S.M.A.) oamenii satelor — în primul rînd cei cuprinşi în unităţile respective — simt nevoia unor solide cunoştinţe tehnice şi ştiinţifice. Bunăoară, cînd ne sosesc maşini şi utilaje noi, angajaţii cer, în primul rînd, „Notiţa tehnică", solicită lămuriri din partea inginerilor. Acasă consultă cărţi de specialitate, dezbat între ei, — localizînd la specific — emisiunile de profil de la televizor şi radio. În special tineretul se vedeşte foarte interesat de progresul tehnic şi economic. **(Deci, atenţie la instrucţia şi educaţia, în acest sens, a tineretului de la sate!** n.n.).

Observ şi un alt fenomen: tendinţa angajaţilor noştri — mecanizatori, tractoriştii, mecanici — de a lucra, asemenea tovarăşilor lor din întreprinderi, opt ore. Este o observaţie pur şi simplu, pe care nu o comentez întrucît, lucru cert, oamenii înţeleg necesitatea unui program de muncă în agricultură prelungit. Adaug că activitatea unui mecanizator este tot atît de complexă, dacă nu şi mai complexă, ca a unui strungar, frezor, lăcătuş etc. Mecanizatorului i se cere cunoaşterea şi conducerea tractorului, a plugului, grapei, discului, cultivatorului, semănătorii, maşinilor de împrăştiat îngrăşămînte (naturale şi chimice), maşinilor şi agregatelor de combaterea bolilor şi dăunătorilor, cunoaşterea (pentru măsuri de protecţie) a insectofungicidelor, erbicidelor etc.

Prof. Constantin Manolache — Se poate afirma, fără putinţă de tăgadă, că mentalitatea oamenilor de la sat s-a schimbat foarte mult. Datorită unei baze materiale superioare forţa de asimilare a culturii şi ştiinţei a crescut spectaculos. Îmi place să spun că nu există tînăr care să nu fie un cititor al bibliotecii comunei sau al bibliotecii personale. Căminul cultural — din punct de vedere al construcţiei şi al activităţilor desfăşurate — are o tentă vizibilă de instituţie modernă: săli de spectacole, lectură, audiţii muzicale. Au apărut, în cadrul acestei instituţii, cercuri care n-au fost anii trecuţi: foto, cineclub etc, care realizează o apropiere de activitatea caselor de cultură din oraş. La acestea se instruiesc, se educă, în primul rînd, tinerii (tot tinerii, deci!).

Şcoala a devenit ceea ce trebuie să fie o astfel de instituţie într-o societate al cărei scop este progresul multilateral, prosperitatea, asimilarea celor mai noi cuceriri tehnice şi ştiinţifice. Mă refer aici nu numai la existenţa atelierelor, ci şi la modul în care se desfăşoară activitatea la clasă. „Abstractul", „teoreticul" cedează, locul „practicului". Instrucţia şi educaţia se împletesc cu viaţa colectivităţii comunei, sînt strîns legate de ea. În acest context situez şi tendinţa părinţilor şi elevilor — observată în ultima vreme — de a depista şi învăţa cele mai utile, mai cerute (socialmente) meserii. Tineretul şcolar nu se mai înghesuie la licee teoretice. Preferă o profesiune productivă şi completarea cunoştinţelor de cultură generală prin liceele serale şi autodidacticism. Şi, interesant, după ce-şi însuşesc o meserie se întorc în sat — mecanizatori, mecanici etc. Sau, dacă lucrează la oraş preferă să locuiască în comuna de baştină, făcînd naveta. Aici pot, pe lîngă salariu, să-şi completeze bunăstarea cu o mică grădină de zarzavat, cu nişte păsări crescute pe lîngă casă ş.a. Gîndesc eu că nu e rău deloc. Desigur, aici trebuie să punem la socoteală şi influenţa reciprocă (pozitivă) pe planul informaţiei şi al educaţiei sătenilor propriu-zişi şi a celor cu meserii aparţinînd mai mult mediului citadin.

Am precizat la începutul acestui material că investigaţia noastră n-a fost nici exhaustivă nici în profunzimea fenomenului. Am surprins doar cîteva aspecte ale civilizaţiei satului contemporan, cîteva nuanţe particulare (deci dintr-o singură comună). Poate că anume observaţii ale celor care au răspuns la anoheta noastră au valoarea unor determinări mai largi, mai generale. Dacă este sau nu aşa rămîne de văzut în posibile (şi necesare, credem) cercetări, sinteze întreprinse cu un aparat ştiinţific superior posibilităţilor noastre de investigare. Sperăm totuşi că cititorii vor sesiza ceea ce este şi ce nu este caracteristic satelor judeţului nostru, aflate în plin proces de transformare, de modernizare.

Să cunoaștem și să respectăm legile țării

Contractele de închiriere și subînchiriere (II)

Față de cele relatate în articolul precedent, în legătură cu contractele de subînchiriere se impune o mențiune pentru cei care sînt îndreptățiți de a-și stabili domiciliul sau reședința: acestea trebuie să corespundă unui interes economic, social, să fie determinate de un contract de muncă, apropierea de soț, soție, copii, părinți, repartizat ca urmare a absolvirii unei școli, stare de sănătate, obținerea unui post prin concurs, etc.

În nici un caz nu se au în vedere persoanele neintegrate în muncă sau care doresc să-și stabilească domiciliul în localități pentru a se sustrage de la anumite obligații și îndatoriri din localitatea unde își are domiciliul sau reședința (abandon, concubinaj, etc.).

Seriozitatea recomandării trebuie despărțită din însăși condițiile legii, locatarul principal neputînd închiria altor persoane decît celor recomandate de comitetele executive ale consiliilor populare sau Oficiului de turism și că nerespectarea acestor dispoziții constituie contravenție și se sancționează cu amendă de la 1 000 la 3 000 lei.

Tot din lege se desprinde faptul că subînchirierea fără contract scris, în scopul vădit de a ocoli aplicarea dispozițiilor art. 17 constituie infracțiune și se pedepsește cu închisoare de la o lună la un an sau cu amendă.

În ce privește închirierea spațiului locativ proprietate personală, legea aduce precizări în următoarele situații.

Toate apartamentele proprietate personală sînt supuse normării și repartizării, indiferent dacă sînt locuite sau nu de proprietar.

Pentru proprietar s-a stabilit a avea drept la o cameră pentru fiecare membru al familiei și cel mult două camere pentru nevoile lor.

Aceasta înseamnă că la normare va trebui să se țină cont de situația fiecărui membru component al familiei, de îndeletnicirile lui profesionale, intelectuale, de starea sănătății, de modul cum sînt dispuse camerele în cadrul apartamentului, etc.

Spațiul destinat proprietarului și familiei sale poate în parte să fie închiriat de acesta, fie și sub formă de cameră mobilată. Camerele separate, ce depășesc nevoile de locuit ale proprietarului și familiei sale vor fi închiriate de proprietar inclusiv sub forma camerelor mobilate.

Dacă proprietarul n-a închiriat camerele separate care depășesc nevoile lui de locuit și ale familiei sale pînă la 13 sept. 1973, sau de la data cînd s-a creat această situație, comitetul executiv al consiliului popular printr-o somație scrisă îi va desemna persoana îndreptățită cu care proprietarul urmează a încheia contractul de închiriere. În caz de refuz de a se conforma somației, atunci contractul se încheie de reprezentantul comitetului executiv al consiliului popular în numele proprietarului, respectarea lui fiind obligatorie.

Și în această situație contractul se încheie în formă scrisă, trebuie înregistrat la administrația financiară și să cuprindă tarifele, precum și termenele pentru care se încheie.

Pînă la 13 sept. toate persoanele care au în mediul urban loc proprietate personală, au fost obligate să declare la comitetul executiv al consiliului popular al localității de domiciliu camerele separate ce depășesc nevoile de locuit precum și apartamentele care nu sînt locuite de proprietar și familia sa.

Pe viitor, dobîndirea unor astfel de locuințe (în proprietate) și care au camere separate sau nu sînt ocupate de ei, trebuie declarate în termen de 30 de zile la comitetul executiv al consiliului popular al localității unde domiciliază.

Față de obligația de a încheia contractul în formă scrisă, de a-l înregistra la organul financiar (municipiile și comunele suburbane la circumscripția financiară respectivă, orașele la serviciul financiar propriu, iar comunele la administrația financiară a județului), considerăm util a reține atenția cititorilor și asupra obligației de a se plăti chiria la timp. Neplata chiriei lunar, așa cum e prevăzută în contract, atrage penalizări de 0,5% pentru fiecare zi de întîrziere, fără însă ca această majorare să poată depăși totalul chiriei restante. Amintim că aceste majorări nu se mai pot da la scădere, așa cum se făcea în condițiile Legii 10/1968, ci atît chiria cît și majorările se suportă de cei vinovați. În cazul cînd neplata chiriei nu se datorește culpei chiriașului, ci a funcționarului de la unitatea unde acesta lucrează, de unde a plecat, sau unde a venit, și care era însărcinat de a îndeplini formele de comunicare, înregistrare, reținere și virare a chiriei către întreprinderea care administrează fondul locativ de stat, atunci se impută funcționarului respectiv.

În cazul spațiilor închiriate sau subînchiriate din proprietatea persoanelor fizice, chiria se plătește acestora iar în caz de refuz se depune la C.E.C.

Pentru a asigura aplicarea corectă a legii cu privire la închirierea spațiului locativ de stat și particular, a spațiilor cu altă destinație, considerăm că la nivelul fiecărei circumscripții electorale municipale, orășenești și comunale să se asigure explicarea corectă a dispozițiilor legale în vigoare, spre a feri oamenii de a fi în culpă și drept urmare, să nu fie necesar să li se aplice sancțiuni contravenționale sau privative de libertate.

COSTEL ȘERBĂNESCU
Secretarul Comitetului executiv al Consiliului popular al județului Sibiu

VIAȚA INTERNAȚIONALĂ

Dezbaterile din Adunarea Generală a O.N.U.

New York 2 — Trimisul special Agerpres, V. Martalogu, transmite: Cea de-a doua săptămînă a dezbaterilor de politică generală din plenul Adunării Generale a O.N.U. a început luni în aceeași atmosferă favorabilă înțelegerii internaționale care a caracterizat pînă acum activitatea forumului internațional. La reluarea dezbaterilor, au luat cuvîntul ministrul afacerilor externe al R.D. Germane, Otto Winzer, ministrul de externe al Islandei, Einar Agustsson, ministrul de externe adjunct al Tailandei, Chatichai Choonhavan, ministrul de externe al Irakului Murtada Said Abdel Baky, ministrul afacerilor de externe al Indoneziei, Adam Malik, care au exprimat atitudinea guvernelor lor față de o serie de chestiuni cu caracter internațional cum sînt pacea și securitatea, dezarmarea, îndepărtarea pericolului unui război nuclear, reducerea tensiunii în orice parte a globului, garantarea drepturilor legitime ale țărilor în curs de dezvoltare, eliminarea rămășițelor colonialismului, eradicarea politicii rasiste și de apartheid, pentru soluționarea cărora cooperarea internațională constituie o condiție esențială și indispensabilă.

Intervenția reprezentantului României

Națiunile Unite 2 — Trimisul special Agerpres, Victor Martalogu, transmite: Luînd cuvîntul, marți, în dezbaterile generale din cadrul Comitetului pentru probleme economice și financiare al Adunării Generale, reprezentantul României, ambasadorul Ion Datcu, a arătat că mutațiile rapide intervenite în cele mai variate domenii ale activității umane au făcut ca astăzi cooperarea să nu mai fie o opțiune, ci o necesitate pentru toate statele, indiferent de gradul lor de dezvoltare.

„Considerăm, a afirmat ambasadorul român, că raporturile economice internaționale trebuie să fie așezate pe principii noi, care să asigure participarea liber consimțită a unor parteneri egali în drepturi, să țină seama de interesele fiecărui stat, să garanteze fiecărui popor dreptul inalienabil de exercitare a suveranității asupra resurselor sale naționale și de a-și elabora în mod independent politica generală de dezvoltare".

În continuare, reprezentantul român a arătat că țara noastră consideră că este necesar să se acorde o atenție sporită problemelor țărilor în curs de dezvoltare, să se intensifice sprijinul acordat statelor respective, ceea ce constituie un imperativ fundamental al vieții internaționale, în fapt, unul dintre principiile relațiilor economice contemporane.

În continuare, vorbitorul a spus că România acordă o importanță deosebită viitoarei carte a drepturilor și obligațiilor economice ale statelor — la a cărei elaborare țara noastră participă nemijlocit. Vedem în aceasta posibilitatea de a consacra voința comunității internaționale de a acționa în vederea creării unui sistem de relații economice mai juste și mai echitabile.

De asemenea, definirea conceptului de securitate economică colectivă reprezintă o acțiune pozitivă tinzînd să abordeze problemele dezvoltării lumii contemporane într-o viziune de ansamblu, punînd accent pe responsabilitatea comună față de garanția dezvoltării economice și sociale a tuturor popoarelor, a adăugat el.

Reprezentantul țării noastre a arătat apoi că România s-a aflat printre țările care au inițiat și sprijinit activ preocupările organizației în ce privește rolul științei și tehnologiei moderne în dezvoltarea națiunilor, chestiune care a făcut obiectul dezbaterilor la cea de-a 25-a sesiune a Adunării Generale, ca urmare a cărora a fost adoptată rezoluția nr. 2658. La cea de-a 26-a sesiune, România, pornind de la convingerea că abordarea directă, realistă a aspectelor cooperării în domeniul tehnologiei reclamă luarea în considerare a tehnicilor de vîrf, a prezentat, în cooperare cu alte state, rezoluția nr. 2804 cu privire la aplicarea tehnicilor de calcul în vederea dezvoltării.

Luptele din Cambodgia

Cambodgia 2 (Agerpres). — Forțele de eliberare și-au continuat presiunile asupra zonei sudice a Pnom Penhului, lupte grele desfășurîndu-se de-a lungul șoselelor doi și trei, unde trupe ale regimului lonnolist au fost nevoite în ultimele patru zile, să abandoneze poziții ce păreau sigure. Comandanții trupelor inamice din această zonă au declarat că au nevoie desperată de întăriri, dar pînă în prezent foarte puține unități le-au venit în ajutor, iar dintre militarii acestora, mulți au dezertat. Pe șoseaua numărul patru, la 53 km vest de Pnom Penh, o companie lonnolistă a refuzat să lupte.

Lucrările Conferinței anuale laburiste

Londra — Corespondentul Agerpres, Nicolae Ploșcanu, transmite: În ședința de marți a Conferinței anuale a Partidului laburist, care se desfășoară la Blackpool, atenția delegaților a fost reținută de cuvîntarea liderului partidului, Harold Wilson. Vorbitorul a evidențiat cele mai importante prevederi ale „Programului laburist pentru Anglia", al cărui punct central l-a constituit — după cum rezultă și din dezbateri — poziția partidului față de problema naționalizării principalelor sectoare ale economiei britanice.

Din rezoluția adoptată în această problemă, ca și din cuvîntările rostite, a reieșit că Partidul laburist este hotărît să promoveze și în viitor politica de „preluare sub control parțial sau total al statului", a noi și importante ramuri ale economiei. Printre acestea, Harold Wilson a menționat porturile, șantierele navale, industria constructoare de mașini, aeronautică, a construcțiilor, farmaceutică, transporturile pe șosele, bogățiile subsolului și, în special, gazele și petrolul, pămîntul etc. Rămîne doar ca „prioritățile" să fie stabilite de către conducerea partidului, pentru a fi menționate în viitorul manifest laburist. Referindu-se la această politică a partidului, Anthony Wegwood Benn, membru al Comitetului Executiv laburist a subliniat necesitatea stăvilirii puterii economice a marilor monopoluri.

Lucrările Conferinței anuale laburiste continuă.

Lucrările sesiunii anuale a „Interpolului"

Viena 2 (Agerpres). — La Palatul Hofburg din Viena au început, la 2 octombrie, lucrările celei de-a 42-a sesiuni anuale a Adunării generale a Organizației internaționale de poliție criminală — „Interpol". La deschiderea lucrărilor sesiunii a participat președintele Austriei, Franz Jonas, membri ai guvernului, reprezentanți ai corpului diplomatic.

La lucrările adunării generale „Interpol" participă aproximativ 600 de delegați din peste 100 de țări. Delegația română este condusă de general maior Jean Moldoveanu, adjunct al ministrului de interne, șef al Inspectoratului general al miliției.

În prima ședință plenară, adunarea generală a hotărît primirea miliției române în „Interpol".

Evoluția situației din Chile

Santiago de Chile 2 (Agerpres). — Ignorînd protestele opiniei publice internaționale, junta militară chiliană a hotărît aducerea lui Luis Corvalan, secretar general al Partidului Comunist din Chile, în fața Curții Marțiale. Procesul se desfășoară la Academia Militară din Santiago, unde Luis Corvalan se află sub stare de arest.

După cum menționează autoritățile militare, citate de agențiile Reuter și United Press International, la Santiago de Chile au fost executate în cursul nopții de luni spre marți alte nouă persoane, acuzate de a fi atacat elemente militare sau de a fi încălcat interdicțiile de circulație.

Zece cadre de conducere de la marea mină de cupru „Chuquicamata" au fost condamnate, de asemenea, pentru diverse „delicte", la pedepse mergînd pînă la 17 ani închisoare. Sentința maximă a primit-o fostul director adjunct al minei, Haroldo Cabrera, membru al Partidului Comunist. Un comunicat oficial menționează, totodată, că în provincia nordică Taracapa alți cinci adepți ai guvernului de Unitate Populară au primit din partea instanțelor militare pedepse culminînd cu 15 ani de detențiune.

Pe de altă parte, militarizarea universităților preconizată de junta provoacă serioase nemulțumiri chiar și în rîndul unor lideri democrat-creștini, care văd în acest fapt o nouă și considerabilă accentuare a acaparării tuturor sectoarelor vieții chiliene de către forțele armate, arată agenția France Presse. Printre primele măsuri adoptate de autoritățile militare în domeniul universitar se numără închiderea definitivă a facultăților de sociologie, de ziaristică și pedagogie pe întreg teritoriul țării, sub motivul că aici erau predate, între alte, și cursuri de filozofie marxist-leninistă. Universitățile tehnice sînt, de asemenea, închise, studenții și profesorii lor reprezentînd o proporție considerabilă în sînul deținuților politici și, totodată, al victimelor loviturii de stat militare.

În domeniul vieții economice, se semnalează hotărîrea juntei militare de a devaloriza escudosul chilian, căruia i s-a stabilit o dublă paritate: pe piața comercială, un dolar valorează 280 de escudos, iar pe cea financiară — 850, în loc de 350 de escudos, cît era anterior.

Lucrările Conferinței pentru securitate și cooperare europeană

Viena 2 (Agerpres). — Exprimîndu-și speranța că lucrările etapei a doua a Conferinței pentru securitate și cooperare din Europa, care se desfășoară la nivelul experților la Geneva, se vor încheia cu succes, cancelarul Austriei, Bruno Kreisky, a afirmat că ar fi bine să se realizeze de pe acum un acord de principiu între țările participante la conferință în legătură cu data organizării celei de-a treia etape, pentru ca în acest mod „experții să fie mobilizați la o activitate și mai intensă". După părerea cancelarului Bruno Kreisky, aceasta ar servi în mare măsură politica actuală de destindere din Europa. Bruno Kreisky a reafirmat hotărîrea Austriei de a continua politica de neutralitate.

În legătură cu „Războiul Codului"

Reykjavik 2 (Agerpres). — În legătură cu notificarea oficială de către guvernul britanic a hotărîrii sale de a-și retrage — începînd de miercuri, 3 octombrie, ora 15,00 G.M.T. — navele militare și remorcherele de însoțire din zona națională de pescuit a Islandei, de 50 de mile, premierul islandez, Olafur Johannesson, a arătat că țara sa acceptă oferta. Premierul Johannesson, a precizat totodată că acceptă invitația de a se deplasa la Londra, la 15 octombrie, pentru tratative cu primul ministru, Edward Heath.

DIN ȚĂRILE SOCIALISTE

Moscova 2 (Agerpres). — Se apropie de sfîrșit lucrările de montare a primului bloc energetic de la centrala atomoelectrică Bilibinskaia din Peninsula Ciukotka, cea mai nordică din lume. Centrala va dispune de patru blocuri energetice cu putere instalată de 12 000 kW fiecare.

Avînd în vedere depărtarea șantierului de mijloacele de comunicații obișnuite, toate ansamblurile și subansamblurile centralei au fost construite în așa fel încît să poată fi transportate cu ajutorul elicopterelor.

★

Sofia 2 (Agerpres). — Recent, a intrat în exploatare linia de videotelefon Sofia-Varna, prima de acest fel în R.P. Bulgaria. Convorbirile se vor realiza prin intermediul stațiilor de radio-releu construite între cele două orașe. Întreaga aparatură necesară realizării stațiilor finale (camerele de televiziune, monitoarele și telefoanele speciale cu amplificatoare) a fost produsă în Bulgaria.

★

Tirana 2 (Agerpres). — Institutul albanez de studii și proiectări în domeniul irigațiilor, în colaborare cu specialiștii cooperativelor agricole, a finalizat schema de irigare a celor 26 de districte ale țării. Suprafața noilor terenuri în care va pătrunde apa binefăcătoare pentru agricultură se va ridica la 264 000 hectare.

Pentru realizarea celor 264 000 de hectare irigate a fost prevăzută construirea a 730 bazine de acumulare și a 9 000 de kilometri de canale de aducțiune de diferite dimensiuni, precum și străpungerea a 12 kilometri de tunele.

SPORT • SPORT • SPORT

Volei

„Cupa Universitatea" a fost cîștigată de C.S.M. Sibiu

Continuîndu-și pregătirile în vederea campionatului, echipa feminină de volei C.S.M. Sibiu a participat în perioada 27—30 septembrie la turneul organizat la Timișoara, dotat cu trofeul „Cupa Universitatea". La întrecere, alături de sibience au luat parte echipele: Universitatea Cluj, Universitatea Craiova, Medicina Timișoara, Școala sportivă Timișoara, Școala sportivă Caransebeș, Universitatea Timișoara și Partizan Novi Sad (Iugoslavia).

Formația noastră s-a comportat bine învingînd cu 3—0 pe „U" Cluj, Medicina Timișoara, „U" Craiova, Școala sportivă Caransebeș și înregistrînd o singură înfrîngere în fața Universității Timișoara (1—3). Elevele profesorului Florin Braicu, au cîștigat astfel cea de-a treia ediție a competiției și au intrat în posesia trofeului „Cupa Universității".

Cu acest prilej a început să se contureze „șasele" de bază: M. Vasiu, A. Hila, D. Gheciov, M. Milea, M. Cloșcanu, M. Pripiș, dar au fost utilizate și celelalte componente ale lotului: E. Cotfas, E. Pitaru, M. Bondreanu, M. Cancu și M. Movronea.

Succesul obținut la Timișoara ne îndreptățește să credem că în acest an fetele noastre nu ne vor mai dezamăgi. Datorită colaborării dintre C.S.M. și Școala sportivă de elevi, astăzi beneficiem de un lot omogen de jucătoare tinere și talentate. Profesorul Gheorghiță Mareș a dat Sibiului o serie de voleibaliste de certă valoare, echipa de junioare a Școlii sportive rămînînd în continuare o pepinieră a voleiului nostru feminin. Bine ar fi ca și alte secții de volei să-și intensifice eforturile și preocupările pentru depistarea de elemente valoroase, de perspectivă. Chiar clubul ar trebui să acorde mai multă atenție propriei formații de junioare, pentru ca permanent prima echipă să beneficieze de o „rezervă de cadre".

Sîntem convinși că buna treabă începută nu va fi întreruptă la jumătate. Avem încredere în echipa de volei C.S.M. Sibiu și în antrenorul ei. Să nu uităm că facem parte dintr-o serie foarte puternică, alături de Dinamo și I.E.F.S. București, Penicilina Iași, Universitatea Cluj și Universitatea Craiova. Să nu uităm că la 14 octombrie începe turul campionatului!

N. D. IOAN

Fotbal, juniori

Două victorii sibiene

Jucînd pe teren propriu, echipele sibiene de juniori C.S.M. și Școala sportivă de elevi au obținut două valoroase victorii, în dauna formațiilor Școala sportivă de elevi Brașov și respectiv Școala sportivă Brașovia. Tinerii fotbaliști de la C.S.M. au cîștigat cu 2—0 prin punctele realizate de **Adamache** și **Bratu**, iar cei de la Școala sportivă au învins cu 3—1, autorii golurilor gazdelor fiind **Fățan** (2) și **St. Popa**.

Rugbi, divizia B

Echipa Șoimii Sibiu a pierdut fără să joace!

Duminică la ora 8,45 pe terenul Electrica echipa sibiană Șoimii trebuia să întîlnească formația Aripile Brașov, în cadrul etapei a treia a campionatului diviziei B de rugbi. Cele două competitoare au fost prezente, arbitrul clujean Alexandru Ștef n-a lipsit nici el și totuși partida nu s-a disputat! De ce? Fiindcă terenul Electrica este în momentul de față impracticabil, plin cu pietre și gropi, constituind un real pericol pentru sportivi. În aceste condiții, arbitrul n-a permis jucarea meciului, acordînd victoria echipei din Brașov, cu 4—0 (forfait)!

Dacă lucrurile nu vor fi puse la punct de către forurile competente, tinerii sportivi de la Șoimii vor fi nevoiți să se retragă din campionat. Ar fi păcat pentru că profesorul Ion Stanciu a dat Sibiului cîțiva rugbiști de valoare.

I. BOȚOCAN

Campionatul județean de fotbal

Seria I

METALUL I.O.S. — BALANȚA SIBIU 3—1 (0—0)

Balanța Sibiu a fost pe punctul de a furniza surpriza etapei. După o repriză echilibrată, în partea a doua a meciului fotbaliștii de la Balanța deschid scorul prin **Damian** (min. 66). Abia după primirea golului metalurgiștii încep să joace la adevărata lor valoare și înscriu trei puncte prin **Roca** (2) și **Oslanschi**.

CONSTRUCȚII SIBIU — ȘANTIERUL SIBIU 0—1 (0—0)

Victoria echipei Șantierul este deplin meritată. Unicul punct al partidei a fost marcat de **P. Rotaru** (min. 77).

ELECTRICA SIBIU — UNIREA OCNA SIBIULUI 2—0 (1—0)

Fotbaliștii de la Electrica sînt la prima lor victorie. **Mărgineanu** (min. 7 și 70) este autorul golurilor învingătorilor.

METALURGICA SIBIU — DINAMO SIBIU 2—0 (1—0)

Prin punctele înscrise de **Nedelcu II** și **Netea** metalurgiștii și-au asigurat succesul în această confruntare în care dinamoviștii plecau favoriți.

STICLA ARVIG — UNIREA TĂLMACIU 3—0 (1—0)

Gazdele au cîștigat fără drept de apel după ce în primele cinci etape nu înregistraseră nici o victorie. Unirea Tălmaciu continuă să ocupe ultimul loc în clasament. Autorii golurilor: **Spiridon** (min. 14), **Popa** (min. 60), și **Urzică** (min. 71).

C.F.R. SIBIU — INDEPENDENȚA SIBIU

Echipa organizatoare a întîlnirii — C.F.R. — nu a asigurat condiții optime de joc. Partida s-a întrerupt în min. 60 cînd spectatorii au invadat terenul.

Așteptăm măsuri drastice din partea Comisiei județene de fotbal.

GH. TOPIRCEANU

La Sibiu

O școală generală cu program de educație fizică

Începînd din actualul an de învățămînt la Școala generală nr. 19 din cartierul Hipodrom funcționează și două clase cu program de educație fizică. Este vorba de clasele întîi și a patra, urmînd ca în viitorul apropiat să se extindă și la clasa a cincea.

Regulamentul de funcționare prevede patru ore de educație fizică pe săptămînă, cu profesori de specialitate, iar ora de practică (lucru de mînă) a fost înlocuită cu ora de atletism. Scopul înființării acestor clase este acela de a depista elementele de perspectivă în atletism de la o vîrstă timpurie și pregătirea lor pentru obținerea de performanțe.

Profesorii de educație fizică cu specialitatea atletism Hartwig Fabritius și Petre Man sînt inițiatorii acestei acțiuni, fiind sprijiniți efectiv de Inspectoratul școlar județean. Pentru asigurarea condițiilor optime de lucru, în perimetrul școlii amintite, se vor construi, începînd din primăvară, un mirostadion și o sală de gimnastică.

ILIE IONESCU

EVENIMENTUL PE SCURT

• DUPĂ CUM RELEVĂ AGENȚIA FRANCE PRESSE, secretarul general al Partidului African al Independenței din Guineea-Bissau și Insulele Capului Verde, Aristide Pereira, a trimis secretarului general al O.N.U., Kurt Waldheim, o telegramă prin care îl informează despre proclamarea independenței Guineei-Bissau.

Pe de altă parte, agenția subliniază că grupul țărilor membre ale Organizației Unității Africane la O.N.U. se va întruni, în curînd, pentru a dezbate o serie de aspecte privind afirmarea pe plan internațional a noului stat independent.

• LA NAȚIUNILE UNITE S-A ANUNȚAT că Acordul internațional asupra cafelei, a cărui valabilitate urma să încetezе la 30 septembrie, va mai rămîne în vigoare pe un termen de încă doi ani, ca urmare a acceptării unei propuneri în acest sens a Consiliului internațional al cafelei de către 54 de state semnatare ale documentului.

• PRIMUL MINISTRU, INDIRA GANDHI, A INAUGURAT MARȚI, lucrările de construcție a rafinăriei de la Mathura, care proiectată să atingă în final o capacitate de 7 milioane tone de țiței, va deveni cea mai mare rafinărie a Indiei. Acesta este unul dintre cele mai mari obiective ale viitorului plan cincinal (1974—1979) în domeniul rafinării petrolului.

• PARTIDELE COMUNISTE DIN ȘASE ȚĂRI ARABE — Iordania, Algeria, Sudan, Siria, Irak și Liban — au lansat apelul de a se iniția o campanie pentru salvarea vieții secretarului general al Partidului Comunist din Chile, Luis Corvalan, anunță un comunicat dat publicității de cotidianul „Al Nida", organ al Partidului Comunist Libanez.

• LA 2 OCTOMBRIE, la Geneva a avut loc o nouă întîlnire între delegațiile sovietică și americană în cadrul tratativelor pe care le duc privind limitarea armamentelor strategice.

• LA BIBLIOTECA DE STAT A R.S. CEHE DIN PRAGA a fost inaugurată, marți sub auspiciile Academiei de științe a R.S. Cehoslovace, expoziția cărții științifice românești. Ea reunește peste 200 de lucrări apărute în Editura Academiei Republicii Socialiste România din domeniul științelor sociale, ale naturii și tehnicii.

• CONSILIUL DE CONDUCERE AL CONFEDERAȚIEI GENERALE A MUNCII DIN ARGENTINA (C.G.T.) l-a desemnat pe fostul secretar general adjunct al C.G.T., actualul conducător al sindicatelor din industria textilă, Adelino Romero, în funcția de secretar general al marii organizații sindicale, succedîndu-i lui Jose Ignacio Rucci, asasinat la începutul săptămînii trecute — informează agențiile Reuter și France Presse.

• LOCALITATEA DODOMA, cu o populație de 20 000 de locuitori, situată în zonele centrale ale țării, va deveni noua capitală a Tanzaniei — a anunțat președintele Julius Nyerere.

• ORGANUL DE PRESĂ AL PARTIDULUI COMUNIST DIN VENEZUELA, „Tribuna Popular" publică chemarea comuniștilor venezueleni adresată opiniei publice mondiale în sprijinul salvării vieții secretarului general al Partidului Comunist din Chile, Luis Corvalan.

• GUVERNUL R.P. MONGOLE A HOTĂRÎT SĂ ÎNTRERUPĂ RELAȚIILE DIPLOMATICE CU CHILE, se arată într-o declarație difuzată la Ulan Bator.

• PREȘEDINTELE ZAMBIEI, KENNETH KAUNDA, A ANUNȚAT DIZOLVAREA PARLAMENTULUI ȚĂRII și organizarea de noi alegeri legislative, care vor avea loc probabil în luna noiembrie a.c., anunță agenția M.A.P.

Viitorul Parlament zambian va fi format din 125 de deputați.

REDACȚIA și ADMINISTRAȚIA: Sibiu, str. Octombrie roșu nr. 2. Tel. nr. 1 28 10 — 1 80 67 1 81 23. Abonamentele se fac la oficiile poștale, factorii poștali și difuzorii din întreprinderi și instituții. Tiparul: Întreprinderea poligrafică Sibiu — 40 064