BIBLIOTECA „ASTRA"
SIBIU

PROLETARI DIN TOATE ȚĂRILE, UNIȚI-VĂ!

Tribuna Sibiului

ORGAN AL COMITETULUI JUDEȚEAN SIBIU AL P.C.R. ȘI AL CONSILIULUI POPULAR JUDEȚEAN

Anul VI, nr. 1702 | Miercuri, 15 august 1973 | 4 pagini, 30 bani

23 AUGUST

În întîmpinarea marii sărbători

PE PANOUL DE ONOARE AL ÎNTRECERII

Dînd viață angajamentelor sporite luate în cinstea zilei de 23 August, colectivele de muncă din toate secțiile și compartimentele productive ale întreprinderii „Flamura roșie" Sibiu obțin importante realizări pe linia sporirii eficienței activității economice ce o desfășoară.

Sînt tot mai valoroase realizările menite să asigure îndeplinirea înainte de termen a sarcinilor de plan. Pe panoul de onoare al întrecerii, zilnic apar noi colective din secții, formații de lucru și nume de muncitori, care se evidențiază.

Astfel, colectivul secției stilouri se află la loc de cinste pentru modul exemplar în care și-a organizat și își desfășoară activitatea. Ca urmare, sarcina de plan la producția globală pentru perioada de la începutul lunii și pînă în prezent a fost depășită cu 7 la sută, ceea ce înseamnă peste plan 12 mii de stilouri, aproape 16 mii bucăți creioane cu fibră pentru trusa „Sextet" și 20 mii diverse modele de creioane și pixuri cu pastă.

Pentru folosirea integrală a capacităților de producție, este citat pe panoul de onoare colectivul secției termoplaste. Aplicarea pe scară largă a inițiativei „Fiecare utilaj cît mai bine întreținut" a condus la un indice de utilizare a mașinilor de injecție de 91,6 la sută, indice care atestă o vie preocupare pentru creșterea eficienței economice.

Printre cei care s-au evidențiat în această mare întrecere desfășurată în cinstea zilei de 23 August se numără și formația de lucru din secția termorigide condusă de Ilie Dancu, formație care prin folosirea metodelor de croire rațională a plăcilor din polietilenă pentru pichere a totalizat recent o economie egală cu valoarea de 100 mii lei.

Cu rezultate care asigură înfăptuirea înainte de termen a noilor angajamente sînt citate, pe panoul de onoare al întrecerii și colectivele conduse de Nicolae Grădinar și Toma Măhăra din cadrul secției metal I, Nicolae Hanea din secția metal II, numeroși muncitori din secția tuburi textile, precum și cei de la matrițerie, din cadrul atelierului de autoutilare, de la atelierul mecanic al întreprinderii și din alte compartimente.

P. BODEA

În plin proces productiv

Intrat în plin proces productiv, după ce timp de aproape o lună de zile s-au efectuat lucrări de igienizare și reparații la toate utilajele fabricii, colectivul de muncă al întreprinderii de produse zaharoase „Victoria" din Sibiu și-a canalizat preocupările acestor zile în direcția elaborării și realizării unor noi sortimente. Ele urmează să apară pe piață încă în cursul acestui an. Este vorba de noile sorturi de napolitane, fursecuri și pișcoturi superioare, ale căror valențe calitative sporesc considerabil prestigiul și performanțele dobîndite pînă acum de harnicul colectiv de aici.

În vederea îmbunătățirii condițiilor de microclimat la cuptoare, în prezent se experimentează un nou sistem de lucru care constă în adaptarea de bucșe și role din grafit la o parte din utilaje, evitîndu-se astfel gresarea lor. În felul acesta pe lîngă faptul că se obține o productivitate sporită de lucru, se îmbunătățesc și condițiile de muncă ale salariaților.

Mișcarea de inovații orientată spre problemele majore ale producției

La întreprinderea „Textila" Cisnădie, mișcarea de inovații și raționalizări este orientată spre rezolvarea problemelor majore ale producției, spre perfecționarea continuă a proceselor tehnologice, îmbunătățirea calității produselor, creșterea productivității muncii. De la începutul anului și pînă în prezent au fost aplicate în producție 8 inovații de o mare eficiență economică. În cele ce urmează ne-am propus să prezentăm cîteva din cele mai importante propuneri făcute de colectivul de inovatori din întreprindere în vederea ușurării efortului fizic, al îmbunătățirii pe toate planurile a procesului de producție.

Dispozitivul de tras înainte la terminarea covorului sau a carpetelor tip Moldova, inovație a maistrului Petru Oprișiu, este aplicat deja la 17 războaie. Înainte această operație se executa manual, țesătorul depunînd un efort fizic suplimentar, timp în care războaiele stationau. Aceste neajunsuri au fost astfel înlăturate, eficiența inovației aplicate ridicîndu-se la peste 16 mii lei anual.

O altă inovație aparține maiștrilor țesători Ioan Buta și Ioan Hannert și a lăcătușilor Martin Krauss și Ioan Pavel care au adoptat un dispozitiv de mărire a capacității de la finisarea țesăturilor tip lînă. Eficiența economică anuală antecalculată se ridică la peste 20 mii lei.

Prin înlocuirea fuselor la ringurile BERAMA, care prin uzura lor făcea necesară achiziționarea din import, s-a obținut o economie anuală de 40,5 mii lei. Autorii, Gheorghe Nitu, Dumitru Nanu, Pavel Vanga și Cornel Olaru, adoptînd unele îmbunătățiri la aceste fuse sau înlocuindu-le cu fuse prelucrate în cadrul întreprinderii au creat condițiile reducerii staționărilor, ale reducerii importurilor.

I. ANDREI

Importante depășiri de plan la C.A.P. Marpod

Măsurile importante luate de partidul și statul nostru pentru stimularea cointeresării materiale a crescătorilor de animale în dezvoltarea producției zootehnice au avut un larg ecou și printre cooperatorii din Marpod. Acest lucru îl dovedesc rezultatele bune obținute de zootehniștii marpozeni, care și-au depășit substanțial sarcinile de plan.

Astfel, din 700 capete planificate pe acest an la bovine s-au realizat pînă acum 684, existînd condiții pentru depășirea sarcinii asumate. La ovine efectivul planificat era de 2 000 capete și s-au realizat 2 284 capete, iar la porcine a fost depășit planul anual cu 21 capete.

Și la producția de carne s-au înregistrat rezultate bune. La carne de ovine rezultatele actuale sînt mai mari cu 1 000 kg decît cele planificate, la carne de bovine planul anual va fi îndeplinit încă în acest trimestru, obținîndu-se pînă la sfîrșitul anului o depășire de peste 9 tone. Deși livrările masive la carne de porc se fac în trimestrul patru, pînă acum s-au livrat peste 14 tone din cele 25 planificate.

Pe lîngă livrarea micilor cu un spor minim de 5 kg pentru fiecare, numărul de 215 planificat a fost depășit cu 85, iar la export planul la tineret bovin a fost depășit cu 29 capete.

Evidențiind aceste aspecte la care adăugăm și depășirea producției de telemea cu trei tone, putem concluziona că activitatea sectorului zootehnic de la C.A.P. Marpod este deosebit de fructuoasă.

L. BREZAE

AZI, comuna Axente Sever

Mărturii ale hărniciei cetățenești

A scrie despre așezările noastre rurale nu mai este un lucru ușor căci în lumea satului apar, cu fiecare zi, dimensiuni noi. Prezentarea unei așezări rurale cum este Axente Sever presupune un studiu amănunțit, sociologic al actualității, localitatea stîrnind admirația reporterului. Și totuși, ce este extraordinar la Axente Sever? Care sînt elementele care deosebesc această localitate de celelalte din județ? Vom remarca mai întîi apropierea ei de orașul Copșa Mică ceea ce face ca mulți locuitori să lucreze în industrie. Și ceea ce este interesant aici e faptul că această situație de „salariați" nu i-a rupt pe oamenii din Axente Sever de importantele treburi ale comunei. „Cînd este vorba de interesele obștei tot satul e ca un singur om" — ne spunea, cu mîndrie, Dumitru Gabor, primarul comunei. Muncitorii întreprinderilor copșene se întorc din schimbul lor de lucru direct la muncile cîmpului, ajutîndu-și soțiile și contribuind astfel la bunul mers al muncii în cooperativa agricolă de producție. Și nu întîmplător recoltatul grîului de pe cele 300 de hectare s-a terminat în 7 august, la ora actuală grîul fiind selectat, sămînța necesară însămînțării în toamnă a 330 ha, de asemenea, a fost asigurată, iar muncile S.M.A., contractul și uiumul au fost achitate. Ne-a vorbit cu mîndrie despre toate acestea inginerul Ioniță Costea, atrăgîndu-ne atenția de a consemna că succesele muncilor agricole se datoresc hărniciei cooperatorilor cu care lucrează. Ne conformăm și răspundem și altor „rugăminți", oamenii din Axente Sever bucurîndu-se cu adevărat doar atunci cînd se vorbește despre „Tot!" Și totul înseamnă aici a vorbi despre un colectiv de OAMENI, despre celula înăuntrul căreia se realizează, în fapt, structurile esențiale ale vieții satului socialist: avuția materială, virtuțile morale, calitățile umane, întregul complex de relații omenești de tip absolut nou. Comuna Axente Sever dispune la ora actuală de un modern dispensar uman, cu doi medici, de trei școli generale cu 600 elevi, de trei grădinițe. Există pe raza comunei 3 cămine culturale, dotate cu o bază materială puternică, o cooperativă agricolă de producție, un S.M.A. și o Întreprindere agricolă de stat. Sub conducerea comitetului comunal de partid toate aceste unități își sporesc prestigiul prin calitatea muncii, fac totul ca satul lor să devină din ce în ce mai frumos. Apa potabilă a fost introdusă în centrul de comună. Acum se lucrează la introducerea ei în Agîrbiciu, trei comitete de cetățeni, constituiți în asociații ale hărniciei mobilizează cetățenii pentru săpatul bazinului sau la săparea șanțului în care va fi introdusă conducta. Astfel încît, pînă la sfîrșitul acestui an, 60 la sută din cetățenii Agîrbiciului vor avea și ei apă potabilă în case. Dar acestea nu sînt singurele preocupări ale locuitorilor comunei Axente Sever. În aceste zile au loc intense pregătiri pentru noul an școlar, în toate unitățile școlare efectuîndu-se reparațiile curente. Iar ca noutate poate fi anunțată începerea construc-

(Continuare în pag. a IV-a)

ALEXANDRU GRAD

24 de ore

● Ieri, la Casa de cultură a tineretului din municipiul Sibiu, a avut loc în cadrul acțiunii „O carte pe săptămînă", prezentarea lucrării „Libertate și responsabilitate în artă și literatură" de Adrian Mitescu. După prezentarea făcută de actorul Radu Basarab a urmat un recital poetic „Mircea Ivănescu", susținut de actrița Geraldina Basarab.

● Ieri, în sala mică a Casei de cultură a sindicatelor din Mediaș și pe platoul din fața hotelului „Central" a avut loc deschiderea expoziției de bunuri de larg consum închinată zilei de „23 August".

Expoziția care cuprinde un mare număr de obiecte realizate de „Vitrometan", Fabrica de geamuri, „8 Mai", „Emailul roșu", „Salconserv", cooperativa „Meșteșugarul", s-a bucurat de o mare afluență de vizitatori.

● Ieri, la Axente Sever a avut loc ședința de birou lărgită a comitetului comunal de partid, la care au participat membrii și membrii supleanți, secretarii organizațiilor de bază din fermele zootehnice, specialiștii din cele două unități (I.A.S. și C.A.P.), medicul veterinar de circumscripție, precum și cîțiva crescători de animale. A fost luată în dezbatere preocuparea membrilor comitetelor comunal de partid, I.A.S. și C.A.P. pentru întărirea și continua dezvoltare a sectorului zootehnic. O altă problemă dezbătută a fost munca organizațiilor de bază pentru creșterea numerică și calitativă a organizației comunale de partid. Pentru îmbunătățirea muncii în cele două domenii analizate au fost adoptate măsuri corespunzătoare.

● Ieri dimineață, la sediul Consiliului popular municipal Sibiu, a avut loc o ședință a Comisiei pentru combaterea parazitismului social.

Au fost analizate și soluționate cu acest prilej o serie de cazuri de abateri de la normele eticii și echității socialiste, de la datoria patriotică a fiecărui cetățean al țării de a-și aduce contribuția proprie la edificarea societății socialiste multilateral dezvoltate în patria noastră.

În județ

24 de ore

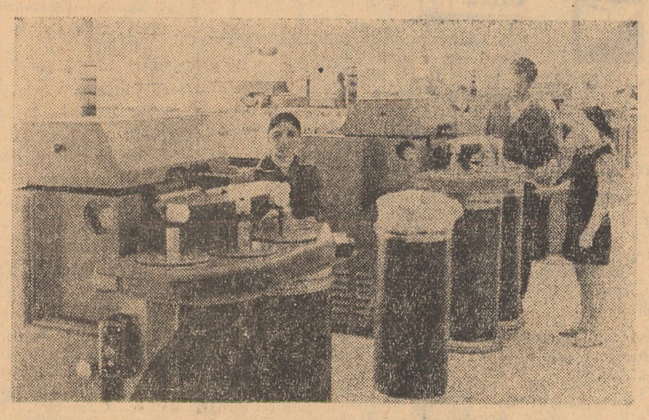

Utilajele moderne, de mare randament, cu care este dotată noua hală a filaturii întreprinderii „Dumbrava" Sibiu, se află deocamdată în probe tehnologice. În fotografie: laminoare de mare capacitate

Foto: FRED NUSS

DE ZIUA PRESEI

Ardența scrisului militant

Astăzi se împlinesc 42 de ani de cînd pentru prima dată, într-o dimineață de august, apărea ziarul „Scînteia".

„Pentru mulți, înghesuiți în beciurile și bordeiele ignoranței, ziarul „Scînteia" a fost primul abecedar și întîia carte în dimineața de trezire a marelui avînt" — spunea atît de frumos Tudor Arghezi.

S-au perindat anii. Anii trecutului, anii cotituri, anii împlinirilor, anii cutezătoarelor perspective. De Ziua presei comuniste, memoria și gîndul ne poartă peste toți acești ani în care partidul nostru călăuzit de înalte idealuri a luptat și a învins. Spiritul militant, clarviziunea, patriotismul ardent, încrederea în forța maselor, internationalismul — aceste calități dintotdeauna ale Partidului Comunist Român sînt în același timp calități ale presei noastre. Marile adevăruri, marile chemări ale timpului și-au găsit un loc de cinste în paginile presei comuniste și muncitorești care s-a făcut mesagerul cuvîntului înflăcărat al partidului. La 25 septembrie 1969, cu ocazia celei de-a 25-a aniversări de la apariția „Scînteii" legale, tovarășul Nicolae Ceaușescu spunea: **„Izvorul prestigiului și autorității presei în rîndurile maselor, al încrederii cu care este înconjurată de oamenii muncii rezidă în devotamentul cu care ea slujește cauza socialismului, în înflăcărarea cu care acționează ca purtător de cuvînt al partidului".**

Suprema satisfacție a ziarului comunist este aceea de a se ști mereu în centrul vieții, în mijlocul faptelor cotidiene, de a se ști pe drumul spre sufletul și conștiința cititorilor, de a se ști pe drumul adevărului. Sîntem un popor harnic și cinstit. Prin scrisul nostru servim interesele acestei țări, ale acestui popor, ale acestui partid. Luptăm împotriva a tot ce este vechi, perimat, împotriva a tot ce este străin de morala societății noastre socialiste. Inerția, nepăsarea, inechitatea, comoditatea de gîndire, lipsa de spirit gospodăresc, dezinteresul față de problemele majore ale vieții nu pot fi tolerate, nu pot fi trecute sub tăcere, nu pot rămîne necombătute. Prin scrisul nostru ne apropiem de oameni. Făuritorii bunurilor materiale și spirituale care sînt și beneficiarii lor își vor regăsi în scrisul nostru succesele, aspirațiile și preocupările, vor găsi îndemn și laudă și sprijin.

Ziua de 15 august ne oferă un nou prilej de autoanaliză atentă și critică, ne oferă un nou prilej de a ne spune că trebuie să facem mai mult și mai bine, că trebuie să eliminăm minusurile, că trebuie să ne depășim pe noi înșine. Fiindcă presa comunistă — această tribună a partidului clasei muncitoare — are nevoie de oameni bine pregătiți, intransigenți, hotărîți, combativi. Avem de apărat și de sporit un prestigiu cîștigat în anii unei frămîntate și eroice istorii. Îl vom apăra și-l vom spori ducînd mai departe făclia călăuzitoare a mesajului partidului.

Ostași în marea armată a partidului drag exprimăm conducerii sale, iubitului nostru secretar general, tovarășul Nicolae Ceaușescu, angajamentul ferm de a face totul pentru a ne înscrie eforturile în vasta operă de făurire a societății socialiste multilateral dezvoltate, a comunismului pe pămîntul României.

„CIBINIUM '73"

Consistent, despre civilizația lemnului

O calitate a festivalului „Cibinium", afirmată încă din ediția de start, și confirmată cu aplicație tot mai subliniată, de-a lungul întregului drum parcurs pînă azi, ni se pare nouă și au remarcat-o mulți, este plăcerea dialogului. Este o calitate de ordinul constanței așadar, cum este o calitate de ordinul substanței. Ea se prezintă în condiție generală în raporturile trezite între artă și publicul ei, cum se prezintă în condiție particulară în dezbaterile antrenate de fiecare dată între artiști și în cercul profesiilor adiacente, mizînd pe un cîștig intelectual care este al participanților la dialog, dar este cîteodată foarte bogat și al asistenței, al oamenilor deprinși să se odihnească instruindu-și spiritul, cum spunea Maria Fanache, președinta Comitetului județean de cultură și educație socialistă, în alocuțiunea de încheiere a dialogului organizat ieri la amiază, în sala frumoasă a palatului „Astra". Acolo se purtase, într-adevăr, un dialog dintre cele menite să țină cugetul treaz pînă la capăt, dacă nu cumva, cum remarca profesorul Ioan Albescu, la plecare, fusese un dialog care de abia deschidea gustul discuției, dar aprins, pe dinăuntrul fiecăruia din participanți. Tema propusă meditației lumina locul, formele și rostul civilizației lemnului la români, însă abilitatea cu care criticul Horia Horșia conducea ideile, supleța cu care participanții la convorbire își expuneau punctele de vedere disloca de cele mai multe ori terenul arid al informației îmbiind la asociații și la reflexie pe spații intelectuale foarte largi, care erau cîteodată ale istoriei și ale sociologiei, ale etnologiei și ale filozofiei, dacă nu și ale științei viitorului. Așa fiind, le-am mulțumit cu mai multă recunoștință, în gînd, participanților la dialog: Cornel Irimie, Barbu Brezeanu, Paul Petrescu, Anatol Mîndrescu și Ion Sălișteanu.

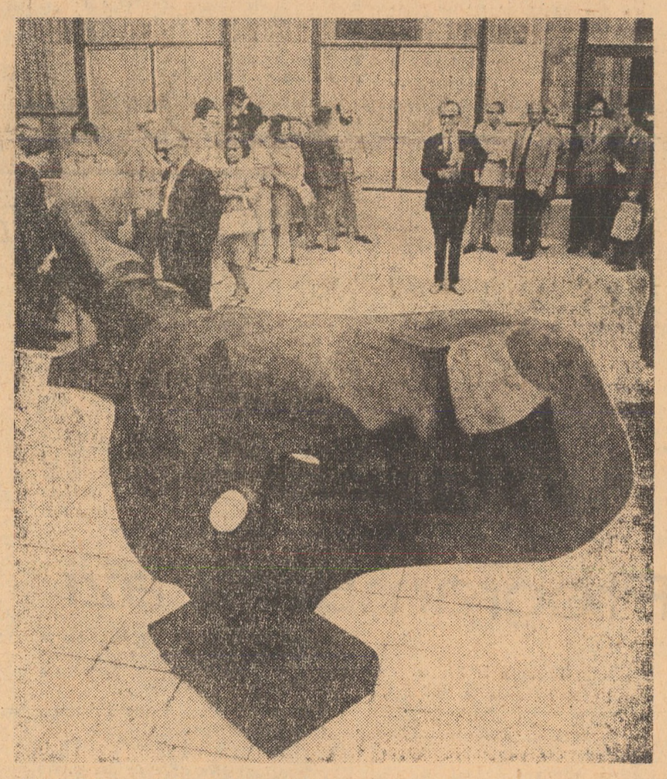

Vernisajul Expoziției „Sculptură în lemn", realizată de Uniunea artiștilor plastici din Republica Socialistă România în curtea interioară a Casei armatei din Sibiu

Prolog sibian la Tîrgul de la Leipzig

În cadrul acțiunilor pregătitoare ale Tîrgului de la Leipzig, ediția de toamnă 1973, Agenția română de publicitate PUBLICOM, a organizat ieri dimineață o recepție în saloanele restaurantului „Bulevard".

Au participat, din partea Ambasadei Republicii Democrate Germane la București, Karl-Heinz Zirpel, consilier comercial al ambasadei, Wolfgang Dornemann, atașat comercial, Karl-Heinz Ehlers, atașat de presă, șefii unor birouri de import-export ai unor firme comerciale din țara prietenă.

Au fost prezenți activiști ai Consiliului popular județean și Consiliului popular municipal Sibiu, directori și directori comerciali din unitățile industriale ale județului Sibiu, ziariști din presa centrală și locală.

Deschizînd festivitatea, tovarășul Karl-Heinz Zirpel a evocat tradiția legăturilor comerciale dintre România și R.D. Germană, prezentînd pe larg ediția actuală a prestigiosului Tîrg de la Leipzig.

Participarea a cca 6 000 de producători și de întreprinderi de comerț exterior din peste 50 de țări europene și de peste ocean, pe o suprafață de expunere de 270 mii mp, prezența unor firme renumite în ramurile tehnice și ale bunurilor de larg consum, numărul imens de vizitatori pe care se contează — iată cîteva atuuri care îmbogățesc cartea de vizită a acestui renumit tîrg internațional.

În răspunsul său, tovarășul ing. Ioan Ungur, prim-vicepreședinte al Consiliului popular județean Sibiu, a arătat printre altele: „Acțiunea de astăzi, care se anunță amplă și rodnică, se înscrie organic în politica consecventă a partidului nostru de colaborare strînsă, în condiții reciproc avantajoase, cu toate țările lumii.

Îmi exprim convingerea că relațiile dintre firmele din țara dv. și unitățile industriale ale județului nostru se vor dezvolta neîncetat, și că ele vor căpăta din ce în ce mai mult un caracter tradițional, asemănător celui cîștigat prin ani de tîrgul dv.".

A urmat un scurt program de filme documentare, după care invitații au participat la un cocteil în cadrul căruia au continuat discuțiile legate de posibilitățile de extindere în diverse domenii a relațiilor comerciale dintre întreprinderile sibiene și firme germane.

★

Cocteilul a fost precedat de o conferință de presă în cadrul căreia organizatorii au prezentat noul profil al ediției de toamnă a Tîrgului de la Leipzig și au răspuns la un mare număr de întrebări privind aspectele de natură organizatorică care asigură tîrgului o personalitate distinctă și un prestigiu unanim recunoscut pe plan internațional.

„CIBINIUM '73"

Dialog cu publicul

Într-un „Cibinium" supus plăcerii dialogului, convorbirea organizată ieri după-amiază în sala de expoziții a Casei artelor apare ca ceva deplin, firesc. Este așa, trebuie încercate unele forme noi de mijlocire între artă și public, iar festivalul sibian face aici o sugestie metodologică și o invitație pe care nu le-am dori fără ecou după ce oaspeții noștri prea stimați se vor fi întors la treburile lor și după ce steagul „Cibinium" va fi coborît de pe catargul său din centrul orașului. Însă cînd în fața publicului se supune cu o dăruire unică pictorul Ion Săliștean, apreciat în cercurile artistice ca un orator desăvîrșit, atunci întreg acest firesc se sparge și fraza rostită se face poem. Un dar și un har de a transfera în cuvînt, cum îi place lui însuși să zică, acele conținuturi fragile, depuse în interiorul imaginii plastice. E, într-adevăr, o desfătare intelectuală să-l auzi pe Ion Săliștean vorbind, și concluzia aceasta s-a exprimat și a rămas în gîndul tuturor participanților care au venit în număr destul de mare, aprinși de curiozitatea noutății. S-au pus întrebări și s-au dat răspunsuri în aria temei anunțate („Modalități de expresie ale artei contemporane") și în spațiile din apropierea ei. S-a prezentat o expunere introductivă cu fine delimitări teoretice și problematizări și s-a încercat o demonstrație de lectură a tabloului, folosindu-se mai multe lucrări ale pictorilor din Sibiu și din țară, aflate chiar cu expozițiile deschise în aceste zile la Casa armatei și la Casa artelor. Adică o acțiune de ținută, o acțiune de referință, de care, repetăm, ne vom aminti ca de o structură metodologică necesară în practica vieții cotidiene a plasticii din Sibiu.

Sculptură în lemn

Ataşată celei deschise luni dimineața în curtea Muzeului Brukenthal, expoziția de sculptură din curtea Casei armatei se remarcă în viața artistică a Sibiului și în paleta bogată a „Cibinium"-ului, ca un eveniment. El stîrnește interesul public prin împrejurarea de a se dedica sculpturii cu exclusivitate, ceea ce, pentru condiția culturală a Sibiului este un fapt atît de rar. Dar atrage, întîi de toate, prin cîteva semnături de notorietate recunoscută în arta românească de azi, și aici ne gîndim la Ion Vlasiu, la George Apostu și la Ovidiu Maitec. Alături de ei, cîțiva tineri, cu experiențe artistice întotdeauna interesante, invită gîndul să cuteze și-i oferă soluții cîteodată nu numai îndrăznețe, dar încărcate de risc și de temeritate. Însă atracția aceasta a ineditului este a lui Mircea Spătaru, care expune în parcul din fața Casei armatei cîteva obiecte artistice ingenioase și iscoditoare, este a lui Peter Jecza și a lui Floria Codre, cum este a tuturor sculptorilor prezenți în expoziția sibiană și cum este, desigur, a artistului în general.

Fără să fie foarte bogată și fără să-și propună a defini o temă și o direcție artistică, expoziția îmbie prin contemporaneitatea ei, arcul selecției deschizîndu-se numai sculpturii românești de azi și numai celei în lemn, cu atît mai firesc în ambianța Sibiului, găsea criticul Horia Horșia în cuvîntul de inaugurare a expoziției, cu cît aici se află o tradiție vie a civilizației lemnului și un muzeu al tehnicii populare expresiv pentru atitudinea poporului nostru față de lemn.

Firește, expoziția pe care o semnalăm și o aplaudăm aici, rămîne deschisă publicului sibian un timp nu prea îndelungat. Dar e posibil să vedem că pentru cugetul nostru ea nu se va închide niciodată. Să vedem.

Salonul de grafică și artă decorativă

Ieri, în holul Casei de cultură a sindicatelor din Mediaș, a avut loc vernisajul salonului de grafică și artă decorativă, care a polarizat atenția iubitorilor de frumos din municipiul de pe Tîrnavă.

Cuvîntul de deschidere a fost rostit de profesorul Gheorghe Pîrcălăboiu, care a făcut o succintă prezentare a salonului care cuprinde cele mai reprezentative lucrări ale artiștilor plastici sibieni și din alte centre ale județului. El cucerește prin diversitatea tehnicilor folosite, prin varietatea și bogăția subiectelor tratate — de la lucrări pur decorative, la lucrări cu un puternic rol militant.

Salonul cuprinde creații ale artiștilor Hans Hermann, Silvia Rhea Radu, Ferdinand Mazanek, Erwin Kuttler, Nicolae Iorga, Ion și Rodica Chișu, Simion Costea, Rudy Schmükle, Veronica Tăutu, Grigore Metaxa, Gheorghe Pîrcălăboiu. În privința tehnicii, diferența de limbaj este evidentă de la un autor la altul, de la aqua forte sau gravură în metal preferată de generația mai vîrstnică, pînă la xilogravurile lui Mazanek și incisiva tehnică a lui Simion Costea, trecîndu-se prin toate formele de expresie artistică (acuarelă, creion, cretă, tempera și peniță). Tehnica joacă doar rolul de catalizator între dorința artiștilor expozanți de a exprima frumosul și publicul larg, căruia i se adresează.

Lucrările, închinate nu numai festivalului, ci și tuturor iubitorilor de artă din județ și din țară s-au bucurat de un binemeritat succes.

Expoziția de cinetică și artă ambientală

Cea de a treia zi a festivalului a prilejuit deschiderea în sala Sirius a expoziției de cinetică și artă ambientală, realizată de doi cunoscuți artiști timișoreni — Constantin Străinu Flondor și Doru Tulcan.

Expoziția cuprinde o serie de lucrări care au menirea de a structura un spațiu, de a-l organiza matematic și în același timp, de a-l rezolva din punct de vedere estetic. Ea reliefează o artă care merge paralel cu arhitectura, tratînd și căutînd rezolvări estetice pentru diferite probleme de urbanism, făcînd legătura dintre frumosul creat și cel natural. Sînt atinse și o serie de teme ale design-ului, ale unei activități interdisciplinare, urmărindu-se cu sensibilitate diverse probleme de artă ambientală, vizîndu-se o artă destinată străzii, ambianței cotidiene, locului de muncă. Lucrările conțin un mesaj socializant, reflectînd o acută sensibilitate la problemele matematicii geometriei și bionicii. Vizitatorul rămîne îndelung în fața unor studii de reflexe, a unor structuri luminoase realizate din stiplex, a unor cuburi cu plane de hexagon și triunghiuri echilaterale, urmărind opțiunea artistului care alege dintr-o sumă de decizii.

O expoziție inedită, realizată în vara acestui an, care onorează „Cibinium"-ul prin noutatea și originalitatea ei.

Oaspeți ai festivalului

Ziua a treia a „Cibinium"-ului s-a încheiat aseară în ținută de gală, în sala de concerte a Teatrului de stat din Sibiu. Ea a marcat totodată actul solemn al intrării muzicii în festival, prin concertul filarmonicii sibiene. Un public numeros, cum se arată el întotdeauna în preajma unei muzici bune. Iar programul concertului o subdinia: George Enescu — Intermezo pentru orchestră de coarde, Fr. Liszt — Concertul pentru pian și orchestră nr. 2 în La major, R. Strauss — Burlesca pentru pian și orchestră și J. Brahms — Uvertura tragică op. 81. Adică un album de valori permanente în literatura universală de concerte, un grup de piese de bază din repertoriul orchestral și, în consecință, din repertoriul Filarmonicii de stat sibiene. Însă ideea reunirii lor pe aceeași listă de concert se dezvăluie cu strălucire nu aici și nu în semnăturile celor patru compozitori geniali, ci în amănuntul că toți acești titani ai muzicii universale au fost cîndva oaspeți ai Sibiului muzical: G. Enescu în 10 concerte susținute între 1921—1943, Fr. Liszt în 1846, R. Strauss în 1921 și J. Brahms în 1879. Argument de onoare și de orgolii justificat, căci nu e la îndemîna oricui să-și fi instruit gustul pentru muzică și să-și fi consolidat cultura muzicală tocmai ascultînd asemenea maeștri. Iar Sibiul a avut un astfel de privilegiu și Henry Selbing ni-l amintește acum cu pedanță, ca pe un semn de exigență și ca pe un plafon de referință, sugerînd obligații și răspunderi muzicii sibiene și culturii sibiene. Dirijat cu intuiția și siguranța de excepție a lui Henry Selbing, servit de o solistă din cercul de aur al pianisticii românești, Sofia Cosma, de o orchestră cu compartimentele în stare de inspirație, concertul dat aseară a fost o izbîndă artistică el însuși. Cum a oferit „Cibinium"-ului și Sibiului prilejul flatant de a-i revedea prin muzica lor pe prietenii săi de demult. Ca și cum și i-ar fi primit încă o dată ca oaspeți, într-un fel de timp al permanenței. Și ca mentori buni.

Programul de azi

SIBIU

Ora 8,00: Excursie la Sălișteа.

Ora 13,30: Excursie la Fofeldea.

Ora 20,00: Sala teatrului. Premiera **Procurorul** de Gheorghi Djagarov. Spectacol susținut de actorii secției germane a Teatrului de stat din Sibiu. Regia: Hans Schuschnig. Scenografia: Helmuth Stürmer.

MEDIAȘ

Ora 11,00: Casa pionierilor. Deschiderea expoziției de artă plastică și fotografii ale pionierilor și școlarilor, „Ce-ți doresc eu ție, dulce Românie", realizată de Casa pionierilor din Mediaș.

Ora 20,00: Casa de cultură a sindicatelor. Premiera **Gaițele**, de Al. Kirițescu. Spectacol susținut de actorii Teatrului de stat din Sibiu. Regia Ion Deloreanu. Scenografia: Maria Bodor.

SĂLIȘTE

Ora 9,00: Căminul cultural. Deschiderea expoziției de artă populară a creatorilor sibieni. Expun creatorii: Silvia Cînduleț, Maria Hanzu, Maria Hînza, Maria Spiridon, Katharina Teutsch, Filip Bogdan, Florian Braicu, Gheorghe Cercel, Mircea Lac, Vasile Frunzete, Gheorghe Moldovan.

Ora 10,00: Căminul cultural: Simpozion: Direcțiile de dezvoltare a artei populare contemporane în județul Sibiu. Participă: creatorii populari din județ, Vasile Savonea, Teodor Vasilescu (Centrul de îndrumare a creației populare și a mișcării artistice de masă, București) și Cornel Bucur, Raymonde Wiener (Muzeul Brukenthal Sibiu), Lidia Bogoș și Constantin Ilea (U.J.C.M. Sibiu).

FOFELDEA

Ora 15,00: Piața satului. Dezvelirea bustului lui August Treboniu Laurian. Autor, Nicolae Pascu, București.

Ora 15,30: Căminul cultural. Spectacol folcloric, dat de formațiile artistice locale, ale căminului din Nocrich și Casei de cultură din Agnita.

Noi prezențe ale Thaliei pe afișul festivalului

Holul Teatrului de stat din Sibiu a găzduit ieri la ora 19,30, vernisajul expoziției **„Spațiul scenic contemporan"**, realizată de pictorii scenografi Maria Bodor, Erwin Kuttler și Helmuth Stürmer. În cuvîntul de deschidere, Mircea Braga, directorul Teatrului de stat Sibiu, a vorbit despre preocupările și succesele celor trei pictori scenografi, relevînd datele care individualizează creația fiecăruia.

Expoziția cuprinde schițe și fotografii de decoruri și costume, precum și elemente de recuzită din spectacolele puse în scenă în ultimii ani. Dintre lucrările prezentate atrag atenția schițele decorurilor create pentru piesele „Inimă rece", „Ondine", „Don Carlos" — de scenografa Maria Bodor, lucrările pictorului Erwin Kuttler pentru piesele „Povestea dulgherului", „Comedia erorilor" și „Intrigă și iubire", precum și decorurile realizate de pictorul Helmuth Stürmer pentru piesele „Acești îngeri triști", „Furtuna" și „Procesul Horia".

Expoziția s-a bucurat de o bună primire din partea numerosului public spectator, constituind un important moment al zilei de ieri a festivalului.

O jumătate de oră mai tîrziu, în frumoasa sală de spectacole a Casei de cultură a sindicatelor din Mediaș a răsunat primul gong al noii premiere „Procurorul", de scriitorul bulgar Gheorghi Djagarov, pusă în scenă de colectivul secției germane a Teatrului de stat Sibiu.

Inspirată din realitățile contemporane, piesa conturează foarte clar principiile politice, etice și juridice care trebuie să acționeze în conștiința fiecărui membru al societății socialiste.

Prin conținutul bogat de idei, piesa rămîne deosebit de actuală, deoarece reflectă caracterul dinamic al structurilor societății socialiste, orientat ascendent, în folosul omului. În distribuție sînt cuprinși cîțiva dintre cei mai buni actori ai secției germane, evidențiindu-se în mod deosebit Heinrich Mildner, Kurt Conrads și Hans Pomarius.

DIALOG CU CITITORII

PE TEME JURIDICE

Pe baza hotărîrii Plenarei C.C. al P.C.R. din februarie—martie 1973 cu privire la îmbunătățirea organizării muncii în agricultură, fiecare unitate C.A.P. a stabilit, în funcție de condițiile locale, retribuirea muncii pe sectoare de activitate. Pentru a putea ști exact cum se procedează la retribuirea muncii din C.A.P. Cristian, vă îndrumăm tovarășe **Ioan Bădilă**, să vă adresați conducerii cooperativei care este în măsură să vă dea toate amănuntele dorite.

Conform prevederilor art. 21 din Statutul Casei de pensii și asigurări sociale a membrilor C.A.P., stimate tovarășe Mihai Macovei din Mihăileni, membrii acestora, care primesc pensie din sectorul asigurărilor sociale de stat, pot primi și pensia de cooperator pe baza vechimii în muncă în cooperativa agricolă de producție. Pentru a primi pensie din sectorul asigurărilor sociale de stat trebuie să dovediți cu acte vechimea în muncă de cel puțin 10 ani cu respectarea condițiilor cerute de Legea nr. 27/1966. Dacă îndepliniți deci condițiile legale puteți beneficia de două pensii.

Pretențiile dv., tovarășe Ioan Dragoș din Sibiu, sînt neîntemeiate. Unitatea v-a plătit corect salariul avut, respectînd prevederile art. 21 din Decretul nr. 162/1973, sporurile care le pretindeți nu se pot acorda, întrucît la vechiul loc de muncă nu ați beneficiat de ele.

Iată tovarășe **Alexandru Manea** din Copșa Mică care sînt prevederile legale la problemele ridicate de dv. Fiind sancționat numai pe două luni (26 iunie—26 august 1973) — așa cum susțineți că se specifică și în decizia de sancționare — nu se poate prelungi termenul aceleiași sancțiuni pînă în luna septembrie, indiferent că în perioada respectivă vă aflați și în concediu. Credem că în viitor nu veți mai da ocazia să fiți sancționat și atunci nu veți mai avea nici un fel de neplăceri. În ceea ce privește concediul, aveți dreptul pe anul 1973 la 15 zile lucrătoare la care se adaugă 5 zile pentru lunile lucrate în 1972. Deoarece nu ne-ați precizat locul de muncă nu putem să vă spunem și ce drept de concediu suplimentar aveți. În lista anexă la H.C.M. nr. 1149/1968 este cuprins fiecare loc de muncă pentru care se acordă concediu suplimentar, cu o durată diferențiată. În orice caz aveți dreptul și la acest concediu atît pentru anul 1973 cît și pentru anul 1972 proporțional cu timpul lucrat.

TEODOR OPREAN
consilier juridic

note

Rapid... dar mai încet!

Dacă m-ar fi întîmpinat inscripția celebră a lui Dante „Lăsați orice speranță voi cei care ați intrat aici", îmi făceam cu totul altfel socotelile. Dar, am întîlnit firma îmbietoare „Cooperativa „Textila" — SPĂLĂTORIE RAPIDĂ" (centrul nr. 6, Sibiu, str. Faurului 17) și... RAPID am intrat.

Înăuntru un alt afiș mi-a dat și mai mult curaj: „Cetățeni! Aveți încredere că vă vom servi în mod exemplar în cadrul prețurilor și tarifelor legale!".

Ca și mine, mulți au crezut și au apelat la serviciile unității SPĂLĂTORIE RAPIDĂ. De mai bine însă de o lună, servirea a devenit un fel de... veniți mîine. Cele 12 zile reglementare de servire s-au transformat în 14 zile, apoi în 16 zile și chiar mai mult. Mulți clienți, printre care și subsemnatul, au ridicat rufele cu cinci zile întîrziere. La întîrziere se mai adaugă un obicei. Amînarea se anunță cu binecunoscuta expresie VINO MIINE. Cetățenii vin și mîine și poimîine de două sau de trei ori să-și primească... RAPID rufele spălate.

La unele nemulțumiri (că există), tovarășa responsabilă a unității, CORNELIA CONSTANTIN, răspunde cu seninătate: „Am anunțat conducerea cooperativei" și cu asta se consideră lucrurile rezolvate. Totuși, de mai bine de o lună întîrzierile se mențin.

Am pornit hotărît să consemnez aceste aspecte în condica de reclamații, dar și această posibilitate mi-a fost luată. În ziua aceea (7 august) condica de reclamații nu se găsea în unitate. Mi-am zis atunci (că între timp am învățat expresia „vino mîine") că și așa trebuie să vin a doua zi pentru a-mi ridica unele din obiectele date la spălat și poate atunci o să am mai mult noroc și cu condica...

Cînd să ies din unitate am căpătat din nou încredere, citind un alt afiș așezat la loc vizibil **„Cooperatori! Respectați-vă cuvîntul dat! Prețuiți timpul clienților, așa cum îl prețuiți pe al vostru!"** Culmea ironiei. Pînă cînd trebuie oare să așteptăm încît cele afișate să se transpună în fapt?

C. IANCU

Unde ni-s comercianții?...

Secvență strict autentică înregistrată luni, în jurul orei 19, în Piața Cibin: în toată piața — două grămezi mari de pepeni. În jurul lor, multă lume, agitație mare, nervozitate vizibilă. La toate insistențele oamenilor, doi veritabili cerberi postați lîngă fiecare grămadă ridică impasibili din umeri:

— Nu vindem, n-avem cîntar!...

...De fiecare dată cînd răspunsul se repetă un murmur de nemulțumire firească cuprinde mulțimea. Un copil plînge în gura mare: „Vleau pepene, dă-mi pepene!"

Cu o mînă de binefăcător suprem, cerberul întinde mamei piciului un biet pepene bătut se vede prea mult de soare și de soartă și crăpat pe deasupra. Oricum, e un semn de vădită bunăvoință și lumea așteaptă cu sufletul la gură urmarea; care urmare vine sub forma aceluiași răspuns impasibil:

— Vă pierdeți vremea de pomană, eu am răspundere, chei, ce știți matale, nu este cîntare, nu vindem...

...Intervenim invitîndu-l pe omul cu mari răspunderi la sectorul de închiriat cîntare. Aici se vădește că el nici nu catadicsise să ceară vreunul în după-amiaza aceea.

Dar povestea este departe de a se limpezi. Întîlnim un alt cerber — de cîntare — sub chipul și înfățișarea Veturiei Rusu. La început refuză să închirieze un cîntar — e prea tîrziu, la 9 închidem!"

Treptat, mai lasă cîte ceva de la ea și... acceptă să-l închirieze pe... două zile. De ce pe două zile cînd omului îi trebuia atunci, pe loc? Mister... În fine, în urma insistențelor noastre prelungite, V.R. aruncă în duelul verbal argumentul suprem, rostit pe un ton de zdrobitoare superioritate (a se citi — obrăznicie):

— Ia ascultă, și-n definitiv de ce mi-aș pierde eu aici atîta vreme, numai pentru că aveți chef neapărat să mîncați un pepene...

...Ai ghicit, tovarășă Rusu! Aveam într-adevăr „chef" — asemenea zecilor de oameni strînși în jurul grămezilor — să mîncăm pepene. Iar dacă dumitale ți se pare curios faptul că un cetățean vine la piață **să cumpere** (indiferent ce) și nu să se întoarcă purtînd în sacoșă răspunsuri de genul „n-avem cîntar" și „nu dăm cîntar", înseamnă că n-ai învățat nimic în cei nu mai știu cîți ani (ni i-ai pomenit ostentativ) petrecuți în piața Sibiului.

Rațiunea de a exista a oricărui comerț, ce se pretinde civilizat, este solicitudinea, atenția permanentă față de cumpărător. Și cînd vezi că ele dispar făcînd loc unei veritabile indiferențe, ca să nu spunem ostilități, față de imensa masă a „oamenilor cu sacoșe", îți vine parcă să te întrebi cu năduf:

— Unde ni-s comercianții?...

E. DAVID
I. PLEȘCA

La dispoziția dv.

CINEMA

SIBIU: PACEA: Rond de noapte (orele 9,00; 11,30; 14,00; 16,30; 19,00; 21,00); **ARTA: Dragostea începe vineri** (orele 10,00; 12,00; 14,30; 16,30; 18,30; 20,30); **TINERETULUI: Povestirile Beatricei Potter** (orele 10,00; 12,00; 14,30; 16,30; 18,30; 20,30).

MEDIAȘ: PROGRESUL: Pe aripile vîntului, seriile I și II (orele 9,00; 15,00; 19,30); **TINERETULUI: Dacii** (orele 10,00; 16,30; 18,30; 20,30).

CISNĂDIE: POPULAR: Fuga e sănătoasă (orele 11,00; 16,00; 18,00 și 20,00).

AGNITA: 8 MAI: O duminică pierdută (orele 10,00; 16,00; 18,00 și 20,00).

DUMBRĂVENI: 7 NOIEMBRIE: Intrarea liberă la ofițerul stării civile (orele 18,00 și 20,00).

COPȘA MICĂ: POPULAR: Marea hoinăreală (orele 17,00 și 19,00).

OCNA SIBIULUI: Logodnica frumosului dragon (orele 17,00 și 20,00).

BAZNA-BĂI: Casa de lîngă calea ferată (orele 17,00 și 19,00).

APOLDU DE SUS: 23 AUGUST: Hiperboloidul inginerului Garin (orele 17,00 și 19,00).

TELEVIZIUNE

9,00 — Curs de limba engleză. Recapitulare (7). 9,30 — De la Alfa la Omega — enciclopedie pentru elevi. 10,00 — Telex. 10,05 — Primplan: Georgeta Ciucă. 10,30 — Film serial: „Marea iubire a lui Balzac (episodul IV). 11,30 — Popas la Hordou — montaj muzical-literar din opera lui George Coșbuc. 11,40 — La ordinea zilei. Azi, județul Bacău. 11,55 — Revista literar-artistică TV (reluare). 12,35 — Muzică populară. 13,00 — Telejurnal. 15,30 — Matineu de vacanță: „Pinguinul" — producție a studiourilor cinematografice poloneze. 17,00 — Fotbal: F.C. Constanța—Steaua (divizia A). Transmisiune directă de la Constanța. În pauză: Telex. Tragerea Pronoexpres. 18,45 — Itinerar congolez — film documentar. 19,00 — Timp și anotimp în agricultură. 19,20 — 1001 de seri. 19,30 — Telejurnal. 20,00 — Cîntecul săptămînii. 20,05 — Cinstire patriei. Versuri. 20,15 — Teleobiectiv. 20,35 — Telecinemateca — Ciclul John Ford. „Călăuza caravanei". 22,00 — 24 de ore. România în lume. 22,40 — Sport. Jocurile mondiale universitare. Selecțiuni înregistrate de la Moscova.

CONFERINȚE

În cadrul seriei cultural-distractive organizată cu concursul tinerilor de la fabrica „13 Decembrie" și I.P.A.S., astăzi, ora 18, la Casa de cultură a tineretului din Sibiu are loc dezbaterea: **Locul artei în aria preferințelor.**

CĂRȚI NOI

Gala Galaction: Jurnal. Volumul I. Editura Minerva; Elias Canetti: **Orbirea.** Editura Univers; N. Carandino: Autori, piese și spectacole. Editura Cartea românească; Edgar Papu: **Altdorfer.** Editura Meridiane; Dumitru Matală: **Comitetul U.T.C. convoacă adunarea generală.** Editura politică; C. Rabega: **Chimie pentru admiterea în facultate.** Editura Albatros.

Timpul

Centrul meteorologic Sibiu comunică: vreme schimbătoare cu cerul variabil. Temporar, după-amiaza, vor cădea averse slabe de ploaie. Vîntul va sufla slab din sectorul nord-estic. Temperaturile minime vor fi cuprinse între 10 și 12 grade, iar cele maxime vor oscila între 19 și 22 grade.

Ministerul Industriei Ușoare

PROSPECT

Pentru anul școlar 1973—1974 se primesc înscrieri în anul I, fără concurs de admitere, între 3 august — 2 septembrie 1973 pentru Școala profesională cu durata de școlarizare de 2 ani în meseria: OPERATOR LA FABRICAREA ȘI PRELUCRAREA GEAMULUI, pentru Întreprinderea de geamuri Mediaș și vor fi școlarizați la Grupul școlar M.I.U. Mediaș.

AVANTAJELE MESERIEI:

Pe perioada școlarizării elevii vor primi masa, cazarea și îmbrăcămintea de școală gratuit. La încadrarea în muncă absolvenții vor avea locurile de muncă asigurate la Întreprinderea de geamuri Mediaș. La promovarea de la o categorie la alta de asemeni vor avea reduceri de stagiu. Vor avea prioritate la promovarea în meserie și la trimiterea la școli de maiștri.

ÎNSCRIERILE SE FAC PE BAZA URMĂTOARELOR ACTE:

- Cerere
- Certificat de naștere (original+copie nelegalizată)
- Certificat de absolvire sau adeverință a școlii generale a 8—10 clase.
- Buletin de analiza sîngelui și rezultatul examenului radiologic pulmonar efectuat cu cel mult 3 luni înainte de înscriere.
- Certificat medical eliberat de circumscripția sanitară de care aparține copilul.

În vederea înțelegerii acestei meserii conducerea întreprinderii pune la dispoziția tinerilor care doresc să învețe această meserie, în fiecare zi, posibilitatea de a vizita întreprinderea de la orele 8—10 pînă la data de 2 septembrie 1973.

Cei interesați se vor adresa biroului salarizare-personal-învățămînt de la Întreprinderea de geamuri Mediaș, str. Sibiului, nr. 38, zilnic între orele 7—15, telefon 13131 — int. 134.

Fabrica „7 Noiembrie" Sibiu

angajează de urgență:

— electrician categ. III—VI.

Informații la sediul întreprinderii, str. Rîului, nr. 34.

Întreprinderea de piele, încălțăminte și marochinărie „13 Decembrie" Sibiu

angajează urgent:

— un șef compartiment transporturi.

Condițiile de încadrare sînt cele prevăzute de Legea nr. 12/1971 și H.C.M. 914/1968.

I.I.S. „Libertatea" Sibiu

recrutează (băieți și fete) pentru școlarizare prin ucenicie la locul de muncă în meseriile de țesător și filator.

Înscrierile se fac la sediul fabricii, serviciul personal învățămînt salarizare de la data de 1 septembrie—15 septembrie 1973.

Condițiile de înscriere:

- **absolvenți a 8 clase elementare**
- **vîrsta 16—18 ani**
- **domiciliul stabil în orașul sau județul Sibiu.**

Întreprinderea de piese auto Sibiu

angajează urgent:

- strungari pentru secțiile sculărie și mecanic șef, în număr nelimitat, categoriile 3—6
- mecanic locomotivă L.D.H.
- șef de manevră
- manevrant.

Mica publicitate

VÎND ieftin mașină tîmplărie (combinată), motocicletă K-125 (10 000 km), prese de injecție hidraulică și manuală. Sibiu, telefon 3 19 60.

VÎND casă, două apartamente, dependințe, libere. Sibiu, Măgheranului, 35. Informații, telefon 7 16 49, orele 17—20.

VÎND Trabant 601, alb, tip 1967, 31 000 km. Nocrich, 271, telefon 11, orele 7—12, 17—20.

VÎND în județul Bihor, 3 ha teren fînețe, ideal pentru creșterea oilor. Terenul este înconjurat de pășuni și are grajd, pomi și căsuță. Informații. Timișoara, str. Reșița, 38, ap. 30.

Cînd se vor extinde procedeele industrializate la execuția blocurilor de locuințe?

Într-unul din numerele sale trecute, ziarul nostru a publicat o informație care anunța că la un bloc înălțat în Hipodrom a avut loc o adevărată premieră tehnologică constînd din folosirea elementelor prefabricate în executarea fundației.

Pentru a informa cititorii noștri despre noua metodă, am întreprins o mică anchetă, începută, firesc, la cei care au luat curajoasa inițiativă de a aplica, pentru prima oară în țară, un procedeu industrializat la această categorie de lucrări.

— Care sînt principalele avantaje ale acestei metode? — l-am întrebat pe inginerul Pavel Pascu, șeful colectivului care a executat proiectul și a urmărit transpunerea lui în practică.

— Știu, probabil, și nespecialiștii că blocurile de locuințe, indiferent de tipul de suprastructură adoptat, se execută în general cu fundații continue, avînd tălpi și elevații din beton simplu monolit. În cazul acestei metode pot apărea însă o serie de deficiențe în execuție, cu efecte nefavorabile asupra calității lucrărilor, dacă nu se iau măsuri suplimentare de siguranță. De pildă, în cazul săpăturilor surprinse de ploi înainte de turnarea betonului, este necesară evacuarea pămîntului surpat și cofrajarea fundației pentru a i se asigura dimensiunile prevăzute în proiect. Cedarea cofrajelor laterale în cursul turnării betoanelor în elevații determină abateri dimensionale, risipă de materiale și lucrări ulterioare de reparații. Sau: înghețarea superficială a betonului în cursul unei nopți friguroase atrage după sine deficiențe de ordin calitativ care pot trece neobservate la început. Am dat numai cîteva exemple, pentru a sublinia principalul avantaj al soluției adoptate de noi, și anume acela că poate fi aplicată cu egal succes pe orice vreme, în orice anotimp.

— Este ea și mai economică?

— Da, metoda propusă și aplicată de noi este mai ieftină, cu precizarea că afirmația o socotesc valabilă doar în cazul nostru, unde poligonul de prefabricate se află în vecinătatea imediată a șantierului, ceea ce înseamnă că cheltuielile de transport sînt minime.

— În cît timp se poate executa o fundație?

— După aprecierile specialiștilor care au supravegheat execuția, în condiții de organizare științifică a muncii, pentru montarea unui tronson sînt suficiente trei zile. Aș mai adăuga că un avantaj însemnat îl reprezintă reducerea cu cca 28 la sută a volumului total de beton folosit față de varianta clasică.

Așadar, rezumînd: ritmicitate, rapiditate, economicitate, consum redus de manoperă și de materiale, calitate superioară — acestea sînt principalele avantaje ale folosirii prefabricatelor la execuția fundațiilor pentru blocuri.

— Cînd veți trece la extinderea aplicării acestei metode?

— Întreprinderea noastră nu are posibilitatea să elaboreze proiecte de execuție — ne spune tovarășul Petre Gheorghiu, directorul adjunct al I.C.M.J. Or, cu toate că am demonstrat avantajele procedeului despre care vorbim, nu am reușit să convingem pînă în prezent I.P.J., proiectantul majorității lucrărilor pe care le executăm, să întocmească proiecte în această soluție. „Tratativele", ca să spun așa, continuă și sperăm că înțelegerea nu va întîrzia, mai ales că, în general, colaborăm destul de bine cu tovarășii noștri de la proiectări.

Ne-am adresat cu aceeași întrebare tovarășilor Liviu Niculiu, director, Constantin Voiciulescu, arhitect șef și Ilie Dordea, inginer la Institutul județean de proiectări. Răspunsul, formulat rezumativ, este acesta:

— Sîntem gata să studiem această problemă, împreună cu constructorul, și să punem la punct tehnologia preconizată pentru acele construcții la care aplicarea ei se va dovedi recomandabilă. Vă asigurăm că avem tot interesul să sporească gradul de industrializare a lucrărilor în construcții. De altfel, chiar la proiectele pe care le-am predat pînă în prezent, am prevăzut, în medie, ca 74 la sută din volumul de lucrări să se execute industrializat. Acest procent trebuie să fie de 75 la sfîrșitul cincinalului. Dacă am atins de pe acum o cifră apropiată, ea se datorează aplicării unor metode moderne: glisarea, folosirea panourilor mari și a cofrajelor plane. Pe parcursul anilor, prin însăși practica construcțiilor, am putut aduce acestor procedee și perfecționări treptate. În ceea ce privește folosirea prefabricatelor la fundații, ea depinde de foarte mulți factori, în primul rînd de natura solului pe care se clădește, apoi de caracterul construcției. Metoda se pretează probabil mai degrabă la blocurile glisate. Noi sîntem gata, bineînțeles, să căutăm posibilitatea extinderii acestui procedeu.

— Se știe însă că proiectele pentru blocurile care se vor înălța în cursul anului viitor sînt de acum întocmite și predate constructorului. Înseamnă că problema se pune numai pentru anul 1975?

— Modificările care trebuie aduse proiectelor, în cazul unui acord cu I.P.J., nu sînt complicate și nu necesită un mare volum de muncă — ne spune tovarășul Petre Gheorghiu.

În concluzie: după părerea constructorului „premiera" a demonstrat avantajele metodei, dar I.C.M.J. nu are posibilitatea să întocmească proiecte. Proiectantul, fără a fi convins deocamdată, se arată gata să studieze posibilitatea de a o aplica pe scară extinsă. E doar o problemă de colaborare.

Pe cînd, așadar, „reprezentațiile" următoare? Așteptăm să le consemnăm în ziarul nostru.

L. NICOLESCU

Secvențe avrigene

Hărnicia își spune cuvîntul

Hărnicia și spiritul gospodăresc se fac din zi în zi tot mai cunoscute, își pun amprenta pe noi obiective industriale și noi construcții edilitar-gospodărești. Un exemplu ce merită consemnat, în acest sens, este acela al locuitorilor din comuna Avrig și din satele ce aparțin acesteia. Gospodarii de aici au răspuns favorabil la toate chemările consiliului popular comunal în vederea executării unor lucrări de interes general.

Dintr-o convorbire cu secretarul consiliului popular, Victor Domșa, am reținut că numai în Avrig, anul acesta au fost asfaltate trotuare pe o lungime de peste 120 ml, au fost construite patru poduri din tuburi de beton, iar pe str. 1 Mai s-au terminat lucrările de montare a 86 podețe, în vederea executării unor trotuare din beton pe ambele părți ale străzii. În cadrul acțiunii de înfrumusețare a comunei, în centru, pe distanța de 600 m, pe ambele părți ale străzii, au fost instalate cutii și ghivece cu flori.

Sînt de menționat și o serie de lucrări executate de cetățenii din satele care aparțin de comună. A fost dat în folosință noul drum comunal, lung de 1 200 m, dintre Olt și Glîmboaca, iar pentru repararea și întreținerea drumului dintre Bradu și Săcădate a fost transportată și împrăștiată o cantitate de peste 146 mc de piatră. Cetățenii din satul Bradu au construit o fîntînă publică pentru captarea apelor de la cîteva izvoare, iar pentru scurgerea apei, în pîrîul care trece prin sat, au executat lucrări de canalizare pe o distanță de 120 m.

La toate aceste lucrări, o contribuție importantă au adus-o toți cetățenii care locuiesc în raza de acțiune a consiliului popular comunal Avrig.

N. DUMITRU

Însemnări din activitatea de sezon în agricultură

O acțiune de prim-plan: înlăturarea deficiențelor organizatorice

Acum, la idele lui august, cîmpul își schimbă aroma. Pîinea se află în hambar, iar verdele viguros al porumbiștii acaparează întreaga zare. În aceste zile de lumină, apropierea toamnei cu cerințele ei grabnice — culesul roadelor, semănatul holdelor viitoare — pune probleme deosebite oamenilor cîmpului. Combinele, obosite de alergătură, fac ultimele ronduri pe dealuri. Seara, miriștea cunoaște tăișul plugurilor: mecanizatorii au ieșit la aratul de noapte. Se fac pregătiri, se lucrează pentru rodul anului viitor.

Dincolo de „Frăgarul lui Poveste"...

Hotarul acesta are un nume frumos. Ce păcat însă că nu sînt frumoase și acțiunile care... Ei, asta-i cu totul altă... poveste.

— Ce hotar cu grîu aveți lîngă „Frăgarul lui Poveste"?

Întrebarea este adresată tovarășului Virgil Căliman, președintele C.A.P. Cornățel.

— „Hulă". Au fost acolo 9 ha cu grîu. Paiele sînt balotate...

— Am văzut. De ce însă nu-s transportați baloții din cîmp?

— Știți, abia de 2 zile s-a terminat balotarea. Și apoi, mai sînt și alte probleme. N-avem atelaje suficiente, n-am stabilit precis care sînt hotarele de unde vom lua noi paiele...

Da, da, am auzit bine. Am intrat, astfel, în amănunte care ar fi trebuit să fie organizatorice. Prin înființarea asociației intercooperatiste de creștere a animalelor Roșia, sectorul zootehnic al C.A.P. Cornățel a trecut în cadrul noii întreprinderi. Bineînțeles, acesteia trebuie să i se pună la dispoziție și baza materială necesară producerii furajelor. În cadrul acestor măsuri, s-a stabilit, în principiu, ca întreprinderea intercooperatistă să se ocupe de balotarea și transportul paielor din cîmp. Cum se ocupă — am văzut. Ce legătură are însă acest fapt cu — să spunem — lipsa președintelui din cîmp în prima jumătate a zilei de 13 august?

Un prim argument adus „pe tapet" pentru a justifica unele rămîneri în urmă la unele acțiuni a fost insuficiența mijloacelor de transport. De aceea, am dorit să aflăm cum sînt folosite acum atelajele, autocamioanele și remorcile existente.

— Autocamionul nostru e „pe butuci". Un scurtcircuit produs din cine-știe-ce cauză a ars toată instalația electrică, așa că mașina stă în garaj. Azi lucrăm cu un autocamion al consiliului popular comunal Roșia. În privința atelajelor, dispunem de 26. Trei din acestea sînt la combine, iar restul — la transportat trifoi la întreprinderea intercooperatistă.

— Duminică au lucrat?

— Desigur...

— Și cît fin a fost pus la adăpost?

— Asta n-o mai știu. Ferma are conducere proprie, așa că noi nu ne amestecăm în „treburile lor interne".

— Și totuși, atelajele sînt proprietatea C.A.P. N-ar trebui să vă intereseze cu ce randament lucrează?

— Păi, lucrează bine...

În definitiv, este posibil să lucreze și bine. Dar n-ar fi fost normal ca acest „bine" să fie argumentat? „Atît trebuia să transportăm într-o zi cu 23 atelaje și atît am transportat". N-am putut însă afla aceste... amănunte de la președintele C.A.P.

— Cu recoltarea grîului cum stați?

— Mai avem încă 14 ha...

— Bine, dar în situația operativă de acum 4 zile scria negru pe alb, că atunci mai aveați 9 ha...

— O fi vreo greșeală de comunicare. Știți, se mai întîmplă...

Așa este, se mai întîmplă ca oamenii să mai și greșească. O întrebare totuși stăruie. De ce, în unele locuri, or fi atîtea... greșeli? La Cornățel însilozarea porumbului n-a început. Se estimează că doar 50 la sută din porumbul pentru boabe va ajunge la maturitate. Deși această estimare „din birou" nu prezintă prea mare garanție, este singura pe care puteam să o luăm în calcul. Aceasta înseamnă că la Cornățel în acest an va trebui să fie însilozat porumbul de pe cel puțin 150 ha. Dacă apreciem că se va realiza o producție medie de minimum 15 tone la hectar, rezultă că volumul total al însilozărilor este de 2 250 tone. Este, într-adevăr, un volum impresionant, care va solicita serios forțele de lucru. Nu ar fi cazul ca încă de pe acum să se organizeze această acțiune?

8 saci cu grîu în jumătate de zi de lucru cu 4 combine...

La „Arinii bobii" am găsit patru mecanizatori „chinuind" combinele într-un lan în care grîul era... o raritate. Erau supărați. Toți patru, împreună cu brigadierul de cîmp, Mihail Volmann. Era ora 12,00.

— De azi dimineață lucrăm și am strîns doar cîte 2 saci cu boabe fiecare. Combinele mai mult stau decît lucrează. Iarba — în exces — înfundă bătătorul la fiecare 5 minute. În aceste condiții, C.A.P. Hosman nu va lua steagul...

Brigada condusă de Mihail Volmann are în primire, printre altele, 25 ha grîu de toamnă, 16 ha orz, 10 ha grîu de primăvară, 16 ha orzoaică, 35 ha porumb pentru siloz, 61 ha porumb pentru boabe, 19 ha cartofi... N-am făcut acest inventar de dragul inventarierii. Din suprafața totală ocupată cu cereale păioase au mai rămaș doar 12 ha în care holda mai era „în picioare". În rest — recoltările se încheiaseră. S-a terminat și balotarea paielor și transportul baloților în cîmp. În ziua de 13 august, trei balotiere lucrau „în șes", iar transportul baloților se organizase în hotarul „Grîul morii". Pînă aici e bine. De-aici însă...

— Am efectuat arături pe numai 8 ha. De semănat porumb pentru masă verde nu mai poate fi vorba...

Deși la capitolul „furaje" deficiențele apar abia în primăvară, bunul gospodar știe că „toamna se numără bobocii". Și la Hosman, la această numărătoare rubrica rămîne goală: nu s-a însămînțat nici un hectar cu porumb pentru masă verde, nu s-a început încă însilozarea porumbului.

— N-am semănat nimic în miriște pentru că așa am hotărît, afirmă și contabila șefă Viorelia Ioaneș. Specialiștii noștri (ca și noi, de altfel), au ajuns la concluzia că facem o risipă dacă aruncăm boabele în pămînt. Cu seceta asta... La însilozări vom intra după ce încheiem recoltarea grîului. Avem o capacitate de însilozare de 800 tone, suficientă pentru necesitățile noastre. Avem 2 combine pentru însilozări, așa că vom lucra bine și aici...

Noi însă ne-am obișnuit cu calculele. Numai la brigada condusă de Mihail Volmann există 35 ha porumb pentru siloz. Și aici se apreciază că mai mult de jumătate din porumbul pentru boabe nu va ajunge la maturitate. Alte 30 ha deci. Dacă luăm în calcul o producție medie de 15 tone la ha, rezultă că numai la această brigadă se va realiza o producție totală de 975 tone porumb pentru însilozare. Numai de aici deci. Și unitatea are 3 brigăzi de cîmp. Dacă fiecare va produce tot pe-atît, cum stăm cu cele 800 tone capacitate de însilozare?

Ca o problemă cu totul și cu totul deosebită se ridică în acest an asigurarea capacităților de însilozare la nivelul REAL al producției existente în acest scop. În fiecare unitate trebuie să se stabilească în cel mai scurt timp lanurile de porumb care urmează a fi însilozat. În funcție de producția estimată, să se amenajeze urgent spațiile pentru însilozare. Este știut faptul că gropile pentru siloz trebuie să fie pregătite din vreme. Or, dacă nu se cunosc exact „datele problemei", însilozarea — care în acest an, datorită condițiilor specifice, va solicita la maximum capacitatea organizatorică a colectivelor — se va desfășura la voia întîmplării. „În acest an avem furaje suficiente" — iată o afirmație de largă circulație în toate discuțiile purtate acum cu președinții, inginerii, contabilii, brigadierii din cooperativele agricole. Bine ar fi ca acești oameni să poată face aceeași afirmație și în primăvară...

Grupaj realizat de GH. GRĂDINARU

Din activitatea organizației orășenești U.T.C. Copșa Mică

■ O interesantă excursie în circuit, cu punct terminus barajul și hidrocentrala de la Bicaz, va fi organizată în zilele de 22—26 august cu un grup format din cîteva zeci de tineri din unitățile industriale din Copșa Mică, tineri evidențiați în întrecerea socialistă sub genericul „Tineretul — factor activ în îndeplinirea cincinalului înainte de termen" și în acțiunile de muncă voluntar-patriotică.

■ Ample manifestări sportive la fotbal, tenis de masă, ciclocros, volei, popice etc., se desfășoară în această perioadă în cadrul unităților economice „Carbosin" și I.M.M.N., în cadrul fazei pe întreprindere pentru desemnarea echipelor finaliste care își vor disputa în 23—24 august întîietatea (faza pe oraș), pentru cîștigarea trofeului pus în joc, „Cupa 23 August".

■ Marea zi a eliberării va fi sărbătorită și în cadrul festiv al unei seri distractive. Organizată în incinta stadionului, această sărbătorire a tinereții va fi animată de orchestra de muzică populară și ușoară a I.M.M.N.

■ Entuziasmul creator și forța de acțiune, atribute inerente ale tinerilor uteciști de la secția furnal a I.M.M.N., generează organizarea unor acțiuni cu scop educativ. Pe această linie se înscrie și adunarea generală festivă, care va avea loc pe data de 17 august, și în cadrul căreia va fi prezentată expunerea „Insurecția națională antifascistă armată".

■ „Cu microfonul printre tineri" — este o interesantă acțiune de popularizare a rezultatelor deosebite în producție și evidențierilor în întrecerea socialistă. Acțiunea va fi organizată, prin stațiile de radioamplificare, începînd de vineri, 17 august.

CORINA LIȚESCU

Adunare festivă

Astăzi, la ora 16, în sala „Astra" din Sibiu, are loc o adunare festivă cu prilejul „Zilei presei". Participă colectivele redacționale ale ziarelor locale „Tribuna Sibiului" și „Die Woche", corespondenții județeni ai presei centrale, colaboratori, corespondenți voluntari și cititori.

Aspect din hala Ofset a Întreprinderii poligrafice Sibiu

Foto: FRED NUSS

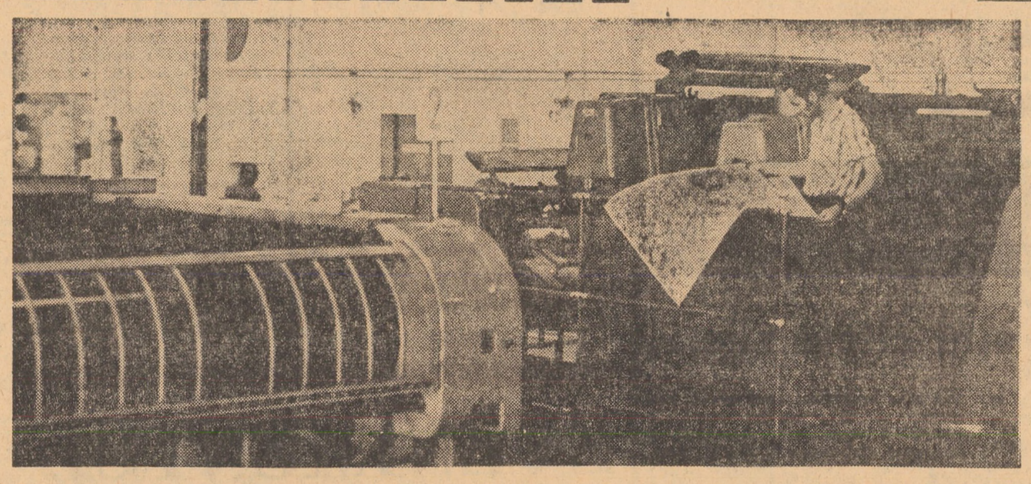

Atenție trează, consecvență și intransigență în APĂRAREA SECRETULUI DE STAT!

În contextul amplei activități pe care o implică realizarea vastului program de edificare a societății socialiste multilateral dezvoltate, conducerea partidului și statului nostru manifestă o preocupare constantă pentru ocrotirea valorilor fundamentale ale socialismului în patria noastră, împotriva oricăror încercări de a li se aduce atingere.

Mersul ascendent al societății noastre, dezvoltarea accelerată a forțelor de producție, progresul tehnico-științific, creșterea gradului și a complexității tehnice moderne, a cercetărilor științifice fundamentale și aplicative, sarcinile legate de apărarea țării determină existența unui număr tot mai mare de informații, date și documente cu caracter secret de stat.

De aici și atenția pe care o presupune apărarea acestor secrete, care, privesc roadele muncii poporului român, inteligența și spiritul său creator, eforturile de a-și apăra independența, unitatea, suveranitatea și integritatea teritorială, cuceririle revoluționare.

Legea privind apărarea secretului de stat răspunde unor asemenea imperative majore. Pentru fiecare om al muncii, făurar al socialismului în România, îndatorirea de a veghea la apărarea roadelor muncii noastre îmbracă haina unor înalte obligații etico-morale.

Conducătorii organizațiilor de stat și obștești care răspund de asigurarea secretului de stat, precum și de securitatea obiectivelor și sectoarelor pe care le conduc trebuie să acorde o atenție deosebită dezvoltării la toți salariații sau membrii organizațiilor socialiste a răspunderii personale în apărarea secretului de stat. În această idee, de mare importanță este prevederea că salariații organizațiilor socialiste, precum și orice alte persoane care iau cunoștință despre săvîrșirea unei fapte privind pierderea, alterarea, distrugerea ori sustragerea documentelor ce constituie secrete de stat sau despre transmiterea ori divulgarea unor informații sau date avînd un astfel de caracter au obligația să sesizeze de îndată șefii ierarhici, precum și organele Ministerului de Interne.

De la aplicarea Legii 23 din 1971, organele de stat, cu sprijinul unor cetățeni au depistat și lichidat activitatea unor elemente retrograde, care au cules și transmis date și informații cu caracter secret spionajului străin. Numărul acestor elemente este desigur mic pentru că acestea se lovesc de vigilența trează a salariaților, a tuturor cetățenilor României.

*

În județul nostru există întreprinderi și instituții care dețin importante secrete de stat, a căror divulgare ar aduce însemnate prejudicii avutului obștesc, economiei naționale. Conștienți de răspunderea ce le revine în apărarea secretului de stat, lucrătorii Inspectoratului județean Sibiu al Ministerului de Interne au urmărit cu atenție, în cadrul obligațiilor de serviciu, modul în care sînt aplicate și respectate prevederile legale.

Eforturile au fost îndreptate în direcția prevenirii oricărei fapte care ar putea produce perturbații activității economice. Au fost efectuate controale inopinate în obiective, sporind contribuția acestui organ la educarea angajaților — cu sprijinul organizațiilor de partid și a conducătorilor de întreprinderi și instituții — în spiritul vigilenței, al combativității, al răspunderii personale pentru apărarea secretului de stat, al respectului față de lege.

Controalele efectuate au evidențiat faptul că în instituțiile și întreprinderile din județ, au fost popularizate prevederile legale că au fost stabilite sarcini concrete pentru o aplicare riguroasă. Se poate spune că majoritatea factorilor de răspundere au acționat cu promptitudine și eficiență în luarea măsurilor de perfecționare a acestei activități.

Dar, cu toate rezultatele bune obținute în acest domeniu, nu se poate spune că s-a făcut totul. Astfel, nu în toate întreprinderile și instituțiile din județ au fost luate măsuri corespunzătoare de instruire periodică a salariaților și în mod deosebit a celor care au acces și lucrează cu date și documente ce constituie secrete de stat sau în locuri unde se efectuează lucrări cu astfel de caracter.

Unii conducători au manifestat o slabă preocupare și răspundere personală pentru luarea tuturor măsurilor necesare apărării secretului de stat, au tolerat neglijența și indisciplina, favorizînd, pe această cale, încălcarea unor prevederi legale. Neglijarea analizării modului în care se aplică legea și neexercitarea unui control a lăsat loc indolenței în aplicarea obligațiilor legale de către unii salariați.

Juriștii și alte cadre de specialitate nu au fost angrenați în suficientă măsură în acțiunea de popularizare a legilor, în prevenirea unor fapte infracționale sau contravenționale.

Prin sporirea continuă a activității de export, întreprinderile și instituțiile județului Sibiu sînt vizitate de diverși oameni de afaceri, comercianți și specialiști de peste hotare. Dar, printre aceștia sînt și indivizi care se ocupă și de culegerea unor date și informații care constituie secrete de stat. Viața arată că aceste elemente se folosesc în principal de unele slăbiciuni și trăsături negative de caracter ale unor oameni pentru a-i atrage la activități dușmănoase. Obișnuit, începutul îl constituie... oferirea unor cadouri, urmează unele acțiuni de contrabandă, pentru ca treptat, să se folosească de asemenea oameni pentru alte activități, ajungîndu-se pînă la trădare.

Din păcate, mai sînt întreprinderi și instituții unde accesul cetățenilor străini nu se face conform prevederilor legale. Se știe că străinii care vin în obiective cu scopul încheierii unor tranzacții comerciale au acces numai în pavilioanele administrative sau în expozițiile organizate în acest scop. Dar, în unele locuri, nu sînt încă amenajate săli speciale pentru primirea străinilor. În timpul cît se află în unitatea economică, străinii trebuie să poarte ecusoane, așa cum prevede legea. Dar acest lucru este nu odată ignorat de unii conducători de întreprinderi și instituții, așa cum s-a întîmplat la întreprinderea de confecții „Steaua roșie", la „13 Decembrie" din Sibiu, I.M.M.N. Copșa Mică și în alte locuri. În plus, conducerile întreprinderilor „Steaua roșie" și „13 Decembrie" Sibiu au permis unor comercianți străini să viziteze secții și ateliere productive pentru care nu aveau aprobare.

Cu prilejul unor controale efectuate, s-a constatat că, nu peste tot au fost respectate prevederile cu privire la păstrarea documentelor secrete. Au fost găsite documente secrete de serviciu neasigurate conform cerințelor legale (Centrala industriei gaz metan Mediaș, „Carbosin" Copșa Mică etc.).

Unii salariați de la Întreprinderea rețele electrice Sibiu, Oficiul de organizarea teritoriului Sibiu și Centrala industriei gaz metan Mediaș, în timpul deplasării lor în teren, în interes de serviciu, au manipulat și păstrat în condiții necorespunzătoare diferite documente cu caracter secret, necesare efectuării unor lucrări.

Conducerea Filialei I.P.R.A.N. Sibiu nu a acordat atenția cuvenită instruirii salariaților în spiritul vigilenței și al simțului de răspundere în manipularea documentelor de serviciu în afara instituției. În aceste condiții, proiectantul principal Constandin Nicolae, în timp ce se găsea în deplasare la Ploiești, și-a pierdut servieta cu documente, fiind găsită și predată organelor de stat de un cetățean din această localitate. Un alt exemplu: în luna mai a.c., Bălan Gheorghe, inginer principal la Centrala industriei gaz metan Mediaș, a plecat în delegație la București cu un important document cu caracter secret de serviciu pe care l-a uitat în tren, documentul fiind găsit de personalul C.F.R. și predat organelor Ministerului de Interne.

Au fost constatate deficiențe și în ceea ce privește accesul necontrolat și de multe ori fără legitimație de serviciu al salariaților în incinta organizațiilor socialiste. Se permite o circulație nesupravegheată și, în multe cazuri, nejustificată de îndeplinirea unor obligații de serviciu. Asemenea fenomene devin cu atît mai grave cu cît ele se referă și la persoane care nu au calitatea de angajat al organizației socialiste respective, cum s-a întîmplat la Întreprinderea de piese auto, „Balanța", „Independența" și Întreprinderea mecanică din Sibiu, precum și în alte obiective economice.

Iată tot atîtea motive pentru a atrage atenția că este necesară mobilizarea opiniei salariaților din organizațiile socialiste împotriva tuturor fenomenelor care duc la ignorarea și la nerespectarea dispozițiilor legale, în vederea statornicirii unui climat ferm, intransigent, responsabil și vigilent față de apărarea secretului de stat.

Lt. col. VADT BELA
Inspectoratul județean Sibiu al Ministerului de Interne

Concurs de admitere

Comandamentul aviației civile — TAROM anunță organizarea unui concurs de admitere, pentru cursul de „Controlori de trafic aerian" cu durata de 11 luni.

Pot candida tineri și tinere din localitățile: București, Craiova, Sibiu și Satu Mare, absolvenți de liceu cu diplomă de bacalaureat, în vîrstă de pînă la 26 ani. Tinerii trebuie să aibă stagiul militar satisfăcut. Înscrierile se fac la aeroporturile din localitățile menționate, pînă la data de 1 septembrie 1973.

Candidații vor prezenta la înscriere, copii legalizate după certificatul de naștere și diploma de bacalaureat, ambele fețe.

Examenul de admitere constă din următoarele probe: matematici: scris (algebră elementară, geometrie plană și în spațiu și trigonometrie); limba engleză: scris și oral, la nivelul absolventului de liceu.

Concursul se va desfășura la aeroportul Băneasa, între 15 și 20 septembrie 1973.

Pe timpul școlarizării elevii vor beneficia de cazare gratuită, salariul mediu pe ultimele trei luni, dacă au avut calitatea de angajați, sau o indemnizație de 400 lei, pentru cei care n-au avut această calitate.

Festivalul cineclubURILOR și al cercurilor de foto de la Săliște

După două săptămîni de odihnă, dar și de activitate, elevii din Tabăra cineclubURILOR și a cercurilor foto — din țară, organizată la Săliște — au trăit luni — în final — emoția anunțării rezultatelor festivalului-concurs de creație. Juriului i-a revenit o misiune destul de grea în alegerea celor mai inspirate lucrări. După trei zile de studiu și dezbatere s-au acordat următoarele premii: La cercurile foto premiul I a fost atribuit elevilor Emil Patca de la Grupul școlar M.I.U. din Cluj pentru fotografia: „La plimbare", și George Popa de la Liceul „V. Roaită" din Rm. Vîlcea pentru fotografia „Băcița", premiul II elevilor Alfred Schmidt, de la Liceul agricol din Dumbrăveni — Sibiu, pentru fotografia „Popas" și Lia Popescu de la Liceul de cultură generală din Făurei — Brăila, pentru fotografia „Brîncușiana". De asemenea, cercurilor foto li s-au mai acordat 2 premii III și 3 mențiuni.

Cele 60 filme prezentate de cineclubURI au fost grupate pe teme acordîndu-se la fiecare temă premii separate.

La filmele documentare, artistice și de reportaj, premiul I a fost atribuit cineclubului brașovean pentru filmul „Viitorii constructori de autocamioane". De menționat că pentru filmele didactice și de animație s-au acordat numai premiile II și III, iar pentru cele de ficțiune 2 premii III; filmele prezentate la aceste teme neîntrunind condițiile cerute în acest festival.

Într-un scurt dialog cu regizorul de filme Alecu Croitoru, președintele juriului, aflăm că această ediție a festivalurilor cineclubURILOR și cercurilor foto, deși aduce un număr mare de filme și fotografii de genuri și modalități expresive diferite, nu oferă, încă, o imagine suficient de elocventă din punct de vedere artistic. „Acesta este și motivul pentru care nu am putut acorda marele premiu al festivalului și nici premiul I și chiar II la unele tematici de filme. Totuși, sînt unele filme care probează posibilități și interes pentru autenticitate. Mă refer în special la filmul „Plantatul roșiilor la Nădlac", realizat de cineclubul „Gh. Coșbuc" din localitate cît și filmul „Viitorii constructori de autocamioane". Sînt, de asemenea, filme care vehiculează cu încercări mult prea „complexe" față de posibilitățile cercurilor care le-au realizat — cazul filmelor de ficțiune".

„Păcatul cel mare — intervine George Cornea, operator de filme artistice, membru al juriului — al majorității nereușitelor îl constituie distanța mare dintre intenția de realizare și realizarea însăși; subexpuneri, neclaritate a imaginii, decadraje, necunoașterea unor elementare reguli de montaj și chiar stîngăcie în mînuirea aparatelor de filmat, duc la acele neconcordanțe de care vorbeam".

„Sigur, acestea se datoresc în mare măsură unei insuficiente activități artistice desfășurate în cercurile respective — ne spune Radu Aneste Petrescu, lector la I.A.T.C., „I. L. Caragiale" din București. Aici aș menționa lipsa unor cadre specializate care să îndrume munca acestor cineclubURI cît și dotarea lor cu mijloace tehnice necesare".

Premiile acordate de juriu înseamnă totuși, de la bun început, o apreciere pozitivă.

Alecu Croitoru: Evident, însă nu trebuie uitat că majoritatea cineclubURILOR se evidențiază prin filme documentare. De fapt, acest gen a cuceritș și cele mai multe premii pentru că vine cu actualitatea imediată, cu acele fapte cotidiene în mijlocul cărora trăiesc și-și desfășoară activitatea realizatorii lui. Poate cel mai impresionant lucru, pentru mine ca om de artă, a fost senzația realului descoperit pe acele pelicule pe care micii cineaști au reușit nu numai fixarea unor imagini dar și redarea unei autenticități neștirbite. Gîndindu-ne la cea de-a IV-a ediție a festivalului cineclubURILOR pe care o vrem mai bine susținută organizatoric (în privința fiecărui cineclub) și artistic, credem, că ar fi bine să fie gîndită nu numai în accepțiunea imediată a rosturilor educative și instructive ci și în sensul pregătirii, încă de pe băncile liceelor, a unor talente care să bată, în cunoștință de cauză, la porțile secțiilor de cinematografie ale I.A.T.C.

Ne alăturăm acestor idei, iar începătorilor în cea de-a 7-a artă le urăm să-și realizeze cît mai repede gîndurile.

DUMITRU NIȚĂ

Perfecționarea tehnologiei de fabricație

Harnicul colectiv de la Fabrica de cuțite din Ocna Sibiului, concomitent cu îndeplinirea ritmică a sarcinilor de plan — edificatoare sînt rezultatele obținute pe primele șapte luni ale acestui an — pune accent pe diversificarea gamei sortimentale, precum și pe modernizarea și perfecționarea continuă a procesului de fabricație, care contribuie activ la sporirea productivității muncii cît și la obținerea unor produse cu parametri calitativi superiori. Iată concret cîteva exemple care atestă preocuparea în realizarea celor două importante obiective.

● O preocupare majoră a colectivului acestei unități este continua diversificare a gamei sortimentale, avîndu-se în vedere sporirea gradului de utilitate a produselor. Astfel, la expoziția organizată recent la București au fost expuse o serie de produse, printre care unele noi (garnituri de tacîmuri de alpaca argintate, seu de cuțite pentru industria cărnii, trusă pentru copii, garnitura extinsă de tacîmuri inoxidabile, cuțitul cu mîner din masă plastică imitație de corn de cerb etc.), multe apreciate de către reprezentanții comerțului, care au și încheiat contracte pentru cantități masive.

● De asemenea, colectivul unității este preocupat de continua modernizare și perfecționare a tehnologiei de fabricație. Cel mai important succes obținut în acest sens este introducerea unui nou procedeu de lustruit — operația de lustruire electrochimică a tacîmurilor din oțel inoxidabil. Folosirea acestei noi metode a fost extinsă la 50 la sută din produse, înlocuindu-se astfel vechiul procedeu (polizarea manuală). Prin noul procedeu a crescut productivitatea muncii la operațiunea de lustruire cu peste 60 la sută, obținîndu-se totodată un luciu strălucitor care are o mult mai mare durată în folosință.

De menționat că, prin instalarea unei băi moderne de lustruire electrochimică, încă în acest an noul procedeu se va extinde la întreaga producție de tacîmuri inoxidabile. Peste puțin timp se vor introduce și folosi în producția de serie metodele de lustruire chimică a articolelor din aluminiu, precum și de argintare a tacîmurilor din alpaca, ceea ce va ridica considerabil nivelul calitativ al produselor.

(G. S.)

Mărturii

(Urmare din pag. 1)

ției la încă cinci săli de clasă la școala din Axente Sever (fără să fie planificate pentru acest an) și mai ales terminarea noului laborator școlar, care va fi dotat cu aparatură modernă. Toate aceste lucrări au fost sau se efectuează prin munca patrioticâ a cetățenilor mobilizați de deputații Sofia Mărginean, Ioan Lascu, Iuliana Stühler, Katharina Barth, Petru Tudoran, Richard Dengel, Ioan Theil, Gustav Draser etc. Localnicii au mai participat în această vară la efectuarea unor reparații capitale la căminul cultural din Agîrbiciu, la reparația sălii de gimnastică a școlii din aceeași localitate. Tot în această vară s-au transportat de la Copșa Mică peste 2 000 tone de zgură și 300 tone piatră pentru pavarea străzii de după grădini.

În intenția edililor de aici mai stau acum construirea a două pasarele din beton peste Valea Șoalei, amenajarea unui nou local pentru poștă, extinderea spațiilor pentru grădiniță, a spațiului comercial, pietruirea străzilor laterale etc. „Dacă toate acestea le vom realiza — a subliniat Dumitru Gabor, secretarul comitetului comunal de partid — nu se va putea spune că Axente Sever nu este oraș". Și într-adevăr, înnoirile în această comună sînt evidente, pătrunderea noului făcîndu-se firesc, fără stridențe, hărnicia fiind situată la loc de cinste.

Această hărnicie determină dezvoltarea organică, profundă a comunei, spre lauda locuitorilor ei.

După determinarea cotei de nivel a drumului actual și punerea de acord a cotelor cu proiectul de execuție privind modernizarea străzii Măgurii din orașul Cisnădie, în prezent se execută lucrări de bordurare (în fotografie) după care urmează așternerea stratului de piatră, cilindrare și asfaltare

Viața internațională

Reuniunea Consiliului de Securitate

New York 14 (Agerpres). — Consiliul de Securitate și-a continuat marți dezbaterile pe marginea plîngerii Libanului privind interceptarea de către aviația israeliană, deasupra teritoriului libanez, a unui avion de pasageri al companiei „Middle East Air".

Luînd cuvîntul în cadrul ședinței de dimineață, reprezentantul Marii Britanii, Donald Maitland, a calificat acțiunea drept „nejustificabilă și inadmisibilă. Delegația mea, — a spus el — nu poate accepta ideea ca un guvern să fie îndreptățit de a lua legea în propriile mîini și de a comite acte de violență absolut incompatibile cu dreptul internațional".

Reprezentantul Franței, Jacques Lecompt, a apreciat că este de datoria Consiliului să condamne deschis și în unanimitate acțiunea israeliană. „Consiliul — a declarat el — trebuie să invite cu fermitate Israelul să se abțină în viitor de la orice acțiuni de această natură și să respecte strict, așa cum are obligația, dispozițiunile convențiilor internaționale în vigoare".

În intervenția sa, delegatul Republicii Populare Chineze, Chuang Ven, a reclamat condamnarea în modul cel mai sever a Israelului pentru violarea suveranității Libanului și a normelor aviației civile, precum și adoptarea de măsuri eficiente împotriva acțiunilor de acest gen.

Reprezentantul iugoslav, Miljan Komatina, a declarat, la rîndul său, că este necesar ca Consiliul să „condamne cu hotărîre și să interzică repetarea actelor de terorism de această natură, în scopul asigurării securității transportului aerian internațional".

Joseph Odero-Jowi (Kenya) s-a pronunțat pentru adoptarea de măsuri care să reflecte „reprobarea internațională a acțiunii israeliene", iar Laurence McIntyre (Australia) a exprimat temerea că actele de acest gen sînt de natură să agraveze și mai mult situația din Orientul Apropiat. Condamnarea Israelului a fost cerută și de delegatul Indiei, Samar Sen, — ultimul vorbitor din cadrul ședinței.

Incident în zona Golfului Suez

Cairo 14 (Agerpres). — Duminică dupăamiază, în zona Golfului Suez a avut loc un incident între unități navale egiptene și israeliene — informează agențiile internaționale de presă.

Potrivit unui purtător de cuvînt militar al R.A. Egipt, citat de agenția M.E.N., unitățile navale de apărare egiptene și bateriile de coastă au interceptat șase vedete israeliene care s-au apropiat de țărmul egiptean, în regiunea localității Adabiya, la sud de Suez. Una dintre ele a fost lovită. Forțele inamice — a arătat purtătorul de cuvînt — au suferit pierderi, retrăgîndu-se spre est după 15 minute, sub acoperirea elicopterelor și avioanelor.

*

Tel Aviv 14 (Agerpres). — Un comunicat oficial difuzat la Tel Aviv afirmă că forțele israeliene au deschis focul după ce au fost atacate în timp ce efectuau o acțiune de patrulare la nord-vest de Ras Sudar. Se precizează că, în cursul incidentului, care a durat 15 minute, doi soldați israelieni au fost răniți ușor, iar una din cele două vedete egiptene a fost lovită.

Primirea de către tovarășul Luigi Longo a tovarășului Ilie Verdeț

Roma 13 (Corespondentul Agerpres, R. Bogdan, transmite: Președintele Partidului Comunist Italian, Luigi Longo, a primit la Genzano (localitate în apropierea Romei) pe tovarășul Ilie Verdeț, membru al Comitetului Executiv, al Prezidiului Permanent al C.C. al P.C.R., prim-vicepreședinte al Consiliului de Miniștri al Republicii Socialiste România, care se află în Italia la invitația Partidului Comunist Italian.

Cu acest prilej, tovarășul Ilie Verdeț a adresat tovarășului Luigi Longo un cordial salut și cele mai bune urări de sănătate din partea secretarului general al Partidului Comunist Român, tovarășul Nicolae Ceaușescu. Mulțumind, tovarășul Luigi Longo a transmis, la rîndul său, cele mai bune urări de sănătate și succes tovarășului Nicolae Ceaușescu, în rodnica sa activitate de conducător al partidului și statului român.

Întrevederea s-a desfășurat într-o atmosferă caldă, tovărășească.

La întîlnire au luat parte Agostino Novella, membru al Biroului Politic și al Direcțiunii P.C.I., și Nello di Paco, membru al C.C. al P.C.I. A fost, de asemenea, prezent ambasadorul României la Roma, Iacob Ionașcu.

Situația din Cambodgia

Pnom Penh 14 (Agerpres). — Forțele patriotice cambodgiene au continuat să atace zonele din jurul bazei aeriene militare Pochentong, din periferiile Pnom Penhului. Patrioții au deschis focul asupra unor linii de comunicații care leagă aeroportul de centrul capitalei. Ei au încercuit complet localitatea Tuol Leap, situată la aproximativ 10 kilometri de aeroportul Pochentong.

Agențiile Associated Press și U.P.I. anunță, totodată, că avioane americane, inclusiv formațiuni „B-52", au continuat marți să bombardeze masiv periferiile Pnom Penhului, în special zona în care este situat aeroportul.

Prețul aurului la Londra și pe alte piețe vest-europene

Londra 14 (Agerpres). — Pentru prima dată în ultimele trei luni, prețul aurului a coborît luni sub cifra de 100 dolari uncia la Londra și pe alte piețe vest-europene. Potrivit expertilor, cauza principală a actualei tendințe o constituie sporirea condițiilor fixate de bănci pentru acordarea de împrumuturi, care, la nivelul de 11—12 la sută, îi descurajează pe speculatori să obțină fondurile necesare cumpărării de metal galben. O parte dintre aceștia au vîndut în ultimele zile aur, înregistrînd la actualele cursuri profituri importante.

În tranzacțiile efectuate la Londra, uncia a fost cotată la 98 dolari, cu 5,5 dolari sub prețul de la deschidere. La Frankfurt pe Main, prețul a fost de 103,57 dolari, față de 107,96 dolari la sfîrșitul săptămînii trecute. Prețul oficial al aurului este de 42,22 dolari uncia, iar cel record, atins la 6 iulie, de 127 dolari.

Misiunea „Skylab"

Houston 14 (Agerpres). — Astronauții misiunii „Skylab 2" au orientat marți telescoapele laboratorului spațial spre soare, pentru a obține noi informații destinate înțelegerii mai bune de către oamenii de știință a activității violente a sursei de energie terestre. Membrii echipajului — Bean, Garriott și Lousma — au observat deja trei mari erupții solare. Datele obținute au fost fie retransmise, cu ajutorul televiziunii, pe Pămînt, fie înregistrate pe film, urmînd a sosi la Centrul Spațial odată cu astronauții, la sfîrșitul celor 56 de zile ale misiunii. Starea de spirit a echipajului este în prezent excelentă, ca și capacitatea lor de lucru.

În timp ce la bordul laboratorului orbital continuă activitatea de cercetare științifică, echipele de tehnicieni de la Cape Kennedy fac ultimele pregătiri în vederea deplasării pe rampa de lansare a rachetei „Saturn 1 b", avînd în vîrf capsula de tip „Apollo", lansarea lor putînd deveni necesară pentru readucerea pe Pămînt a celor trei astronauți. După cum s-a anunțat, defecțiunile survenite la bordul cabinei de comandă „Apollo" ar putea determina lansarea unei misiuni de salvare, prima din istoria zborurilor spațiale. Dacă ea nu va fi necesară, racheta „Saturn 1 b", și capsula sa spațială vor transporta pe orbită al treilea echipaj, a cărui misiune urmează să dureze, de asemenea, 56 de zile.

EVENIMENTUL PE SCURT

● SECRETARUL GENERAL AL LIGII ARABE, MAHMUD RIAD, a conferit cu delegatul permanent al Republicii Arabe Yemen pe lîngă această organizație, Moustafa Yakoub, în legătură cu relațiile dintre cele două state yemenite și cu măsurile privind aplicarea acordului asupra unificării lor.

● LA MOSCOVA A AVUT LOC, LUNI, O ÎNTREVEDERE ÎNTRE NIKOLAI PATOLICEV, MINISTRUL COMERȚULUI EXTERIOR AL U.R.S.S., ȘI PASQUALE LANDOLFI, DIRECTORUL ÎNTREPRINDERII PETROLIERE ITALIENE DE STAT „ENI", SECRETAR GENERAL AL CAMEREI DE COMERȚ ITALO-SOVIETICE.

În legătură cu această întrevedere, agenția TASS relevă că Italia se numără printre principalii parteneri comerciali vest-europeni ai Uniunii Sovietice, valoarea schimburilor comerciale sovieto-italiene sporind, în ultimul deceniu, de aproximativ 2,5 ori, pentru a ajunge în anul 1972 la un total de 463,5 milioane ruble.

● LIDERUL OPOZIȚIEI SUD-COREENE, KIM DAE JUNG, CARE A FOST RĂPIT, săptămîna trecută, într-un hotel din Tokio, a fost găsit luni, în fața domiciliului său din Seul, legat la ochi și cu mîinile imobilizate.

El a declarat presei că a fost răpit de cinci sau șase necunoscuți, dintre care unii vorbeau coreeana, iar alții japoneza, și transportat în diverse locuri fie legat la ochi, fie după ce fusese forțat să ia somnifere. Agenția Reuter scrie că ziariștii au putut vedea rănile de pe fața și mîinile omului politic sud-coreean.

Kim Dae Jung, candidat la președinția Coreei de sud în alegerile din 1971, s-a exilat voluntar în străinătate, anul trecut, datorită opiniilor sale politice, cu puțin timp înainte de instaurarea în vigoare a legii marțiale declarate de șeful regimului de la Seul, Pak Cijan Hi.

● PE RUTA REICHENBACH — WERDAU, ÎN APROPIERE DE KARL-MARX-STADT, ÎN R. D. GERMANĂ, S-A PRODUS UN ACCIDENT DE CALE FERATĂ. În urma deraierii a patru vagoane ale unui tren de pasageri, și-au pierdut viața opt persoane, și alte patru au fost grav rănite, 20 de pasageri suferind răniri ușoare. O comisie a Ministerului Transporturilor s-a deplasat la fața locului.

● MINISTERUL FRANCEZ AL POȘTELOR ȘI TELECOMUNICAȚIILOR a anunțat majorarea cu aproximativ 16 la sută a tarifelor la convorbirile telefonice, telex și telegrafice cu regim internațional.

● CU PRILEJUL ÎMPLINIRII A TREI SECOLE DE LA NAȘTEREA MARELUI ISTORIC, FILOZOF ȘI CĂRTURAR ROMÂN, DIMITRIE CANTEMIR, prof. Florin Popescu, titularul Catedrei de civilizație românească a Universității de stat din Portland, a conferențiat în fața studenților și profesorilor universității pe tema „Dimitrie Cantemir — personalitate română și europeană".

● PLANUL DE DEZVOLTARE A LENINGRADULUI, care are în prezent peste 4 milioane locuitori, prevede ca, pînă în anul 1990, în orașul de pe malurile Nevei să fie realizate construcții totalizînd aproximativ 50 de milioane metri pătrați suprafață locuibilă, de 1,5 ori mai mult decît s-a construit aici în ultima jumătate de secol.

În fața arhitecților din Leningrad se află complicata sarcină de a extinde orașul fără a aduce prejudicii alurei sale clasice, cunoscutelor sale ansambluri arhitectonice, de a încadra în perimetrele, deja construite în bună parte, un nou oraș, realizat prin metode industriale. Principalele zone de construcție se vor afla pe malurile cursului superior al Nevei și pe malul Golfului Finic, unde fațada maritimă a orașului va oferi privirilor clădiri de peste 20 de etaje. Se mai prevede construirea unor noi linii de metrou, a unor autostrăzi inelare, poduri, viaducte și tunele, menite să reducă durata călătoriilor prin oraș.

● CONCOMITENT CU INTRAREA ÎN VIGOARE A NOII CONSTITUȚII A PAKISTANULUI, la Islamabad a avut loc, în cursul nopții de luni spre marți, ceremonia depunerii jurămîntului de către președintele țării, Chaudhry Fazal Elahi, și de către primul ministru, Zulfikar Ali Bhutto.

Atît președintele, cît și primul ministru, vor rămîne în funcție, potrivit noii Constituții pakistaneze, pe o perioadă de cinci ani.

● POTRIVIT UNUI BILANȚ PROVIZORIU, transmis de agenția Reuter, cel puțin 110 persoane și-au pierdut viața în nordul Indiei, ca urmare a ploilor musonice și a inundațiilor din ultimele patru zile. Un mare număr de locuitori au rămas fără adăpost. Unități ale forțelor terestre indiene și ale aviației desfășoară operațiuni intense de salvare și de ajutorare a sinistraților.

● PATRIOȚII GUINEEZI AU REPURTAT NOI SUCCESE ÎN LUPTA ÎMPOTRIVA COLONIALISMULUI PORTUGHEZ, care trebuie să facă față unei activități din ce în ce mai intense pe diferite fronturi — anunță un comunicat al Partidului African al Independenței din Guineea-Bissau și Insulele Capului Verde (P.A.I.G.C.), dat publicității la Dakar. Bilanțul total al pierderilor suferite de trupele colonialiste în ultimele săptămîni se ridică la mai mult de 49 de morți, în timp ce un număr cu mult mai mare de soldați portughezi au fost răniți.

• SPORT • SPORT • SPORT •

Independența Sibiu — Banik Karvina (R. S. Cehoslovacă) 21-17 (10-8)

După ce a participat la turneul internațional de la Baia Mare, echipa Banik-Karvina din R.S. Cehoslovacă a dat ieri seară pe terenul Luceafărul, replica divizionarei A Independența Sibiu.

A fost un joc frumos, cu multe faze spectaculoase, de handbal autentic. Oaspeții, punînd accentul pe forță — îi avantajează și constituția fizică robustă — le-au creat probleme sibienilor, mai ales în prima repriză (de două ori au avut chiar avantaj pe tabela de marcaj). Echipa noastră, utilizînd vechiul lot de jucători — Belu, Speck (Kentzel), Schmidt, Savu, Schnaep, Roth, Oană (Irom) — s-a mișcat bine, a combinat mult și a înscris goluri care au ridicat tribunele în picioare. Cu mai puțin de două săptămîni înaintea începerii sezonului competițional, echipa antrenată de Olimpiu Savu se prezintă din punctul de vedere al pregătirii la un nivel corespunzător. Bineînțeles că mai trebuie făcute unele retușuri (circulația balonului trebuie îmbunătățită, apărarea mai prezintă fisuri, concentrarea în unele momente ale jocului scade) și este necesară rodarea întregului lot (să fie folosiți și noii veniți în echipă).

Punctele au fost înscrise de: Schmidt (7), Roth (4), Speck (4), Savu (3), Oană, Kentzel și Schnaep (cîte unu), pentru învingători, respectiv Stepaniuk (5), Spacil (3), Konrad (3), Nirkva (2), Halada (2), Cicimanet și Brezina (cîte unu).

N. I. DOBRA

Handbal

Mai sînt cîteva zile...

Doar cîteva zile mai sînt pînă la reluarea activității competiționale oficiale. La 25 august este programată prima etapă a competiției dotate cu „Cupa Federației române de handbal" (rezervată formațiilor masculine și feminine de divizia A).

În Orașul Gh. Gheorghiu-Dej a avut loc un turneu la care au participat echipele feminine I.E.F.S. București, Textila Buhuși, C.S.M. Sibiu și Zora Olomouch (R.S. Cehoslovacă). Sibiencele n-au putut face față dificilului turneu terminînd pe ultimul loc. Iată clasamentul: 1. I.E.F.S. București 6 p; 2. Textila Buhuși 4 p; 3. Zora Olomouch 2 p; 4. C.S.M. Sibiu 0 p.

În scurtul interval care a mai rămas pînă la primul meci oficial este necesar să se intensifice pregătirile pentru o comportare onorabilă a proaspetei divizionare A, C.S.M. Sibiu.

Fotbal

Astăzi are loc etapa a II-a în divizia A

Campionatul diviziei naționale A de fotbal demarează puternic încă din start. După numai două zile de la disputarea partidelor primei etape a turului, astăzi au loc meciurile etapei a doua. Iată programul: Universitatea Cluj—Politehnica Iași; F. C. Constanța—Steaua; A. S. A. Tg. Mureș—C.F.R. Cluj; Rapid—F. C. Argeș; Universitatea Craiova—Steagul roșu Brașov; C.S.M. Reșița—Jiul; Sp. studențesc—Politehnica Timișoara; U.T.A.—S. C. Bacău; Petrolul Ploiești — Dinamo București.

Sărituri în apă

Echipa României pe primul loc la Balcaniadă

La campionatele balcanice de sărituri în apă care s-au desfășurat la Zagreb, echipa reprezentativă a României s-a clasat pe primul loc acumulînd 36 puncte.

O contribuție substanțială la acest succes au avut sibienii Gerhard Fabich și Angela Popescu. După cum se știe primul a cucerit medalia de aur și titlul de campion balcanic în proba de trambulină (3 m), iar Angela Popescu a cîștigat medalia de argint la platformă.

Aspecte educative în munca cu sportivii

În cadrul procesului de antrenament, care cuprinde atît latura instruirii cît și cea a educării sportivilor, pedagogii (antrenorii, instructorii) sînt datori să acorde atenție deosebită aspectului educației, pentru formarea sportivilor de tip nou, cu trăsături de caracter cum sînt: cinstea, corectitudinea, atitudinea disciplinată, spiritul colectiv, dragostea față de muncă, față de culorile clubului, față de patrie.

Sportivii trebuie să posede o înaltă conștiință politică, pe care nu și-o pot forma decît în condițiile muncii, procesul instructiv-educativ aducîndu-și aportul la formarea multilaterală a personalității acestora.

În vederea realizării acestor obiective, antrenorii vor trebui să aibă în vedere că trăsăturile morale nu se subordonează numai dobîndirii unor performanțe superioare ci, în primul rînd, sînt rezultatul integrării civice a sportivilor. Ei trebuie să fie niște cetățeni conștienți, devotați constructori ai socialismului, cu un înalt simț de răspundere față de sarcinile ce le revin atît la locul de muncă cît și în viața sportivă și obștească.

Sportivii vor fi educați în spiritul atitudinii conștiente față de muncă și față de proprietatea obștească (baze sportive, echipament și materiale sportive). Sportivii au datoria de a privi cu simț de răspundere munca lor, exigenți față de ei înșiși, perseverenți, în scopul obținerii performanței.

Antrenorii vor îndruma și controla în acest scop activitatea sportivilor la locul de muncă.

O mare importanță se va acorda atragerii sportivilor la confecționarea de materiale, aparate ajutătoare, lucrări de întreținere la bazele sportive ce le folosesc, așa cum s-a procedat la Cisnădie, Copșa Mică, Dîrlos, Agnita, Cristian.

Se va duce o luptă hotărîtă pentru păstrarea echipamentului sportiv, combătînd tendințele unor sportivi de a folosi tenișii sau ghetele la ieșirea din baie, de a distruge, printr-o utilizare neraațională, tricourile, prosoapele, mingile etc.

În scopul dezvoltării armonioase și întăririi sănătății sportivilor, în vederea creșterii capacității fizice și intelectuale a acestora se va duce o campanie susținută în vederea respectării regulamentului de joc, eliminînd deviza „scopul scuză mijloacele", care este contrară corectitudinii ceruto într-o întrecere sportivă, știind că „starea disciplinară" bună vine în ajutorul procesului tehnic de ridicare a măiestriei sportive, a capacității de efort și a mobilizării maxime a resurselor morale. Sportivii handicapați de o pregătire tehnică corespunzătoare apelează la duritați și obstrucții, avînd ca rezultat accidentări nedorite, spitalizări, concedii medicale etc.

Există apoi acea categorie de jucători care se supraapreciază, considerîndu-se neînlocuiți și care, de cele mai multe ori, reacționează neprincipial în discuțiile cu coechipierii, antrenorii, arbitrii, generînd în felul acesta o atmosferă nesănătoasă în jurul lor.

Mai există din nefericire și o categorie de sportivi — mai restrînsă — care folosesc perioada de transferări în scopul obținerii a tot felul de avantaje personale amenințînd cu plecarea sau plecînd chiar din secțiile din care fac parte, în vederea obținerii unor beneficii materiale.

Împotriva tuturor aspectelor negative de mai sus, antrenorii, conducătorii secțiilor, părinții, colegii de club sînt datori să ia la timp poziție spre a înlătura neajunsurile grave pe care ele le pot genera, pentru a contribui la ceea ce numim „educarea sportivilor", care în momentul de față prezintă încă seriboase lacune.

FLORIN MIHĂESCU
metodist C.J.E.F.S.

REDACȚIA ȘI ADMINISTRAȚIA: Sibiu, str. Octombrie roșu nr. 2. Tel. nr. 1 28 10 — 1 30 67, 1 31 83. Abonamentele se fac la oficiile poștale, factorii poștali și difuzorii din întreprinderi și instituții. Tiparul: Întreprinderea poligrafică Sibiu — 49 064