BIBLIOTECA „ASTRA"
SIBIU

PROLETARI DIN TOATE ȚĂRILE, UNIȚI-VĂ!

Tribuna Sibiului

ANUL V
nr. 1208
Miercuri
12 ianuarie
1972
4 pagini
30 bani

ORGAN AL COMITETULUI JUDEȚEAN SIBIU AL P.C.R. ȘI AL CONSILIULUI POPULAR JUDEȚEAN

ACORDUL GLOBAL — în proiecte și în fapte

La C.A.P. Avrig — ferma Bradu

În întreaga istorie a cooperativei agricole din Avrig nu se întîlnesc rezultate atît de bune cum s-au obținut în activitatea desfășurată în 1971. Din multele cifre — toate concludente — ne-am oprit la una singură. Nouă milioane opt sute și una mii lei — aceasta este valoarea producției globale realizate de această unitate în anul trecut. Indicatorul planificat a fost depășit cu aproape patru milioane de lei. Oricum am privi lucrurile, este necesar să menționăm că puține unități se pot mîndri cu un asemenea bilanț. Ca urmare a rezultatelor înregistrate, valoarea unei norme convenționale a ajuns la 26,50 lei, cu 6,50 lei mai mult decît s-a planificat.

Care sînt factorii care au contribuit la rapida redresare economică a unei unități cunoscute în anii 1968—1969 ca slab dezvoltată din toate punctele de vedere? „Fără îndoială, în primul rînd trebuie să vorbim despre hărnicia oamenilor, afirmă inginerul Ilie Tărășan, președintele unității. Acum, văzînd ce pot, oamenii au căpătat — sau mai corect, și-au redobîndit — încrederea în ei înșiși. Climatul acesta de muncă cinstită, în folosul obștii, s-a format ca urmare a aplicării corecte a indicațiilor date de organele de partid și de stat, ca urmare a îndeplinirii în cele mai bune condiții a rolului adunării generale, al consiliului de conducere. Și trebuie să menționăm ca un prim și important factor aplicarea măsurilor preconizate pentru îmbunătățirea organizării, planificării și conducerii agriculturii, între care acordul global — ca formă nouă de retribuire a muncii — a avut un rol deosebit".

Trebuie să menționăm că acordul global a fost aplicat numai într-unul din cele două sate pe care le cuprinde unitatea, la Bradu, unde este organizată o fermă mixtă. Aceasta numără 160 cooperatori și posedă 620 ha teren arabil, din care în anul trecut au fost cultivate 150 ha cu grîu, 40 ha cu orz, 100 ha cu porumb pentru boabe, 50 ha cu cartofi, 25 ha cu sfeclă de zahăr, 25 ha cu porumb pentru siloz, 20 ha cu sfeclă pentru siloz, 110 ha cu lucernă, sparcetă, trifoi etc. Ferma din Bradu a realizat producții medii la hectar mai mari decît cele planificate, cu 500 kg la grîu, 1 250 kg la porumb boabe, 3 000 kg cartofi, 2 500 kg sfeclă de zahăr. Față de indicatorul planificat al producției anuale globale, de 1 760 000 lei, la bilanțul de sfîrșit de an s-au înregistrat 2 900 000 lei.

Dacă mai adăugăm și faptul că și în zootehnie ferma a obținut rezultate remarcabile (depășirea producției medii anuale planificate cu 300 litri lapte de la fiecare vacă furajată, a producției totale anuale planificate cu 582 hl lapte de vacă etc.), avem o situație aproape completă a stărilor actuale de lucruri de la Bradu.

Am menționat că unul din factorii de primă importanță care au determinat revirimentul înregistrat la Bradu este și aplicarea acordului global, ca formă de retribuire a muncii cooperatorilor în sectorul vegetal.

Cum s-a aplicat această nouă formă de retribuire a muncii?

La cultura porumbului pentru boabe, conform planului anual de producție și devizelor de lucrări întocmite pentru această cultură, s-a stabilit o producție medie de 2 150 kg la fiecare hectar, cu o cheltuială de 38 norme convenționale la fiecare unitate de suprafață. Conform calculelor făcute s-a concluzionat că valoarea unei norme convenționale planificate este de 20 lei, din care 9 lei în numerar.

Avîndu-se în vedere aceste date sintetice, s-a stabilit ca pentru fiecare tonă de porumb boabe produsă cooperatorii din Bradu să primească 54 kg grîu, 67 kg porumb boabe, 54 kg cartofi și 162 lei în numerar. Cu alte cuvinte, la prețurile de stat ale produselor amintite, valoarea retribuirii muncii cooperatorilor pentru producerea unei tone de porumb boabe este de 360 lei.

Ce efect a avut aplicarea acestei măsuri? Pe întreaga suprafață de terenuri cultivate cu porumb pentru boabe, la Bradu s-a realizat o producție de 3 400 kg la fiecare hectar. Bineînțeles, în cadrul fermei unii cooperatori au obținut producții și mai mari. Astfel, cooperatoarea Livia Călăraș, care s-a angajat să întrețină cultura porumbului pe 1,80 ha, a realizat o producție totală de 6 300 kg boabe, față de indicatorul planificat de 3 960 kg. Menționăm că indicatorii planificați pentru fiecare cooperator au diferit în funcție de fertilitatea terenurilor, de condițiile pedologice concrete etc. Cooperatoarea Maria Dan a realizat o producție medie de 3 150 kg boabe la hectar, cooperatorul Gheorghe Durdun — 3 010 kg la hectar ș. a.

Toți cooperatorii din Bradu care au lucrat la cultura porumbului în 1971 au obținut producții foarte bune, ca urmare a executării tuturor acțiunilor la timp și la un înalt nivel agrotehnic. Adunarea generală a fermei a hotărît — iar adunarea generală a cooperatorilor din Avrig a aprobat — ca pentru cultura porumbului boabe cooperatorii din Bradu să primească contravaloarea retribuției cuvenite pentru fiecare tonă în produsul respectiv. Adică cei 360 lei cuveniți pentru producerea unei tone de porumb boabe au fost transformați în porumb

(Continuare în pag. a III-a)

GH. GRĂDINARU

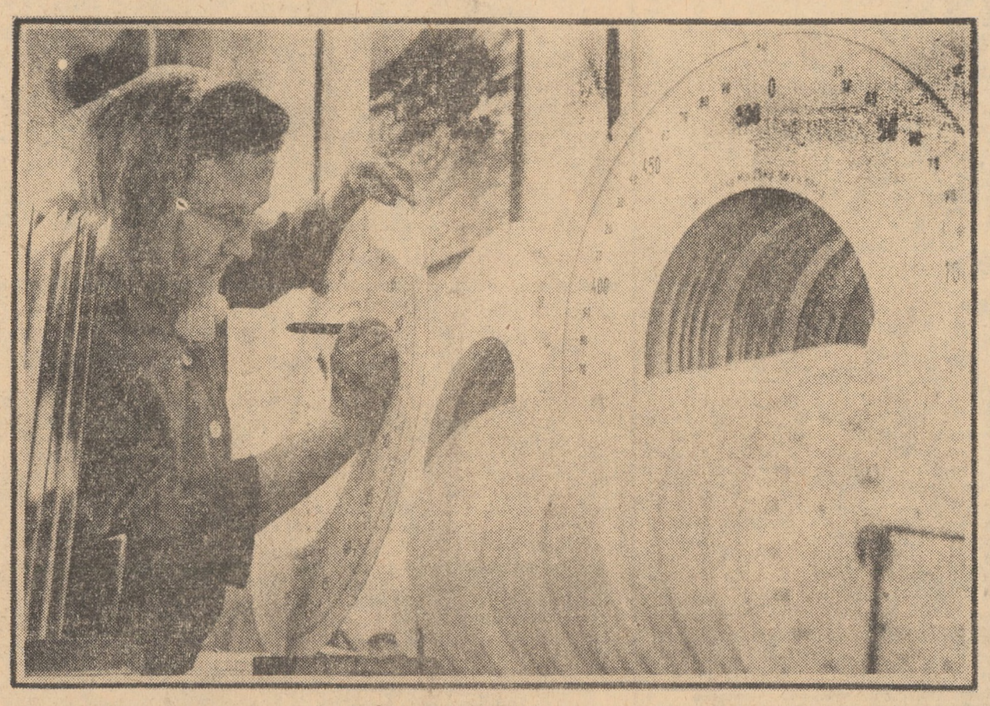

Retușul la scale pentru basculele semiautomate de 100 kg produse de uzina „Balanța" din Sibiu, efectuat de Viorica Olteanu

Retrospectivă la întrecerea pentru înfrumusețarea comunelor și satelor noastre pe anul 1971

Au cuvîntul cei mai harnici gospodari — cîștigătorii întrecerii

În fiecare toamnă, și cînd nu se mai [illegible] gerea roadelor cîmpurilor, livezilor și viilor, gospodarii rurali fac un bilanț asupra a tot ce au întreprins în decursul unui an pentru a-și face strada, satul și comuna mai frumoase. În fiecare toamnă începe un nou an de acțiuni gospodărești menite să facă din comune și sate așezări tot mai moderne, bine înghițite și dotate cu maximum de utilități necesare celor ce le locuiesc. Pentru atingerea acestor atribute a fost inițiată întrecerea, devenită tradițională, pentru înfrumusețarea tuturor localităților.

Am poposit într-o singură zi în cele trei comune care în anul ce s-a încheiat au realizat cele mai multe și mai valoroase acțiuni gospodărești și, drept urmare, au fost declarate fruntașe în întrecerea pentru înfrumusețarea comunelor pe 1971. Am văzut pe concret rezultatul hărniciei sătenilor din aceste comune — magazine moderne, edificii de cultură, străzi și trotuare pavate sau pietruite, zone verzi și baze sportive — și i-am cunoscut pe mulți dintre acei care au participat direct la realizarea acestor înnoiri social-culturale și edilitar-gospodărești. M-am adresat cu acest prilej președinților comitetelor executive ale consiliilor populare din cele trei localități premiate cu rugămintea de a prezenta pe scurt cele mai importante obiective realizate, de a vorbi despre proiectele de viitor ale [illegible] în ordinea rezultatelor obținute să dăm cuvîntul tovarășului

Vasile Văcaru, primarul comunei ORLAT.

„Este o mare bucurie pentru orlățeni și o cinste care ne obligă să muncim în continuare pentru a ne menține aprecierea de cei mai buni gospodari. Am reușit acest lucru pentru că în anul pe care l-am încheiat, cu sprijinul comitetului comunal de partid, deputații au mobilizat la acțiunile ce ni le-am propus un număr foarte mare de cetățeni. Dar ei n-au avut numai această sarcină. Ca să înțelegeți cum s-a muncit la noi am să amintesc aici un nume — Ion Pop. Este deputatul nostru județean. Personal el a efectuat peste 30 zile de muncă patriotică pentru înfrumusețarea comunei. Exemplul lui și al altor deputați — ca Vasile Fulea, Maria Roșca, Nicolae Damian, al președintelui comitetului de cetățeni din circumscripția electorală nr. 15 Gheorghe Pop — a fost urmat de majoritatea consătenilor. Vreau să evidențiez în mod deosebit pe tovarășul Ion Bunea, secretarul consiliului popular comunal, care și-a adus o contribuție importantă la buna organizare a muncii pe șantierele comunei.

Nu mai reamintesc obiectivele realizate, care, așa cum a stabilit comisia județeană de verificare a întrecerii, au o valoare totală de 1 230 669 lei, revenind peste 400 lei pe fiecare locuitor. Aș vrea mai degrabă să arăt cîte ceva din ce vom înfăptui în acest an. În piața din fața clădirii consiliului popular co-

(Continuare în pag. a III-a)

AL. CONSTANTINESCU

CREDITUL BANCAR — pîrghie hotărîtoare în respectarea disciplinei financiare

În realizarea și depășirea indicatorilor de plan și a angajamentelor luate, unitățile economice au la dispoziție importante surse financiare din partea statului. Între acestea un loc important îl ocupă creditul bancar, atît în sfera producției materiale, cît și în sfera circulației mărfurilor.

Pe calea creditului bancar se asigură mobilizarea rezervelor bănești vremelnic disponibile în economie, cum sînt: disponibilitățile întreprinderilor, instituțiilor, bugetelor de stat și locale, excedentele bugetare etc., precum și atragerea disponibilităților populației prin depuneri pe librete și obligațiuni C.E.C. Acestea sînt folosite apoi prin redistribuiri în diversele ramuri ale economiei naționale, prin acordarea de credite, potrivit sarcinilor rezultate din planul de stat. Reflectînd nevoile crescinde ale producției, și circulației mărfurilor, volumul total al creditelor pe termen scurt a sporit de la an la an. Cu toate acestea, în dinamică, volumul creditelor acordate se situează sub ritmul de creștere a producției și circulației mărfurilor, ceea ce demonstrează folosirea cu chibzuință a mijloacelor materiale și bănești, accelerarea vitezei de rotație a acestora.

De la data aplicării reglementărilor de creditare în vigoare a trecut un an și jumătate, timp în care multe întreprinderi din județul Sibiu au beneficiat de importante credite bancare. Aceste întreprinderi au înregistrat rezultate pozitive prin îndeplinirea și depășirea indicatorilor economici și financiari. Este o dovadă în plus că, prin lărgirea competențelor, prin simplificarea formelor și metodelor de creditare, printr-o mai strînsă colaborare între întreprinderi și unitățile noastre bancare (sucursala județeană Sibiu și filialele Mediaș și Agnita) se asigură o operativitate și o elasticitate mai mare în rezolvarea solicitărilor de credite, întărirea disciplinei financiare și, implicit, creșterea eficienței economice.

În același timp, la alte întreprinderi, datorită unor neajunsuri manifestate în activitatea lor, ca: aprovizionări raționale, lipsă de sincronizare între aprovizionare și producție, comenzi cu ciclul de fabricație depășit, lipsă de ritmicitate în producție, refuzuri de plată pentru produse necorespunzătoare, nerespectarea termenelor contractuale, neurmărirea încasării în termene normale a unor produse expediate, în special la export, depășirea costurilor, executarea de produse nerentabile etc., s-a ajuns la imobilizări de fonduri prin formarea de stocuri supranormative, de prisos și fără mișcare, de materii și materiale, în producție neterminată, în produse finite, în rulaje de plată și debite neclarificate și neurmărite la timp.

Aceste imobilizări, pe lîngă faptul că creează greutăți financiare întreprinderii respective, prin dezechilibrul între încasări și plăți, în loc să accelereze viteza de rotație a mijloacelor materiale și bănești, duc la o încetinire a ei. Or, după cum se știe, accelerarea vitezei de rotație a mijloacelor materiale și bănești este unul dintre factorii determinanți de ridicare a eficienței economice. Realizarea acestui imperativ presupune perfecționarea întregului sistem de aprovizionare tehnico-materială, a procesului de producție și a desfacerii produselor, pe baza întăririi spiritului gospodăresc în angajarea fondurilor statului, instaurarea unui regim strict de economii, eliminarea cheltuielilor neproductive, readucerea în circuitul economic a tuturor stocurilor supranormative.

În perioada de 15 zile ce se acordă întreprinderilor pentru continuarea creditării prin depășirea limitei stabilite la contul curent și care trebuie să fie un semnal de alarmă, conducătorilor de întreprinderi, aparatului de inspecție bancară le revine sarcina să acționeze cu mai multă operativitate în analizarea cauzelor și în luarea celor mai potrivite și grabnice măsuri pentru redresarea situației.

Acum, la început de an, conducerile întreprinderilor vor trebui să imprime cadrelor tehnice și specialiștilor un mai mare interes pentru problemele economice și financiare, să cunoască mai bine cum se reflectă în situația financiară anumite neajunsuri din producție.

Potrivit prevederilor H.C.M. nr. 1690, prin care s-a aprobat planul de credite pentru trimestrul I 1972, întreprinderile au sarcina să ia măsuri ca stocurile de materii prime și materiale rămase din activitatea anului trecut să intre în consum cu precădere în primul semestru a.c., prin restrîngerea aprovizionărilor și printr-o mai strînsă colaborare cu bazele de aprovizionare pentru ca stocurile disponibile să fie redistribuite sau să fie preluate de acestea.

În aceste zile, sarcina imediată a conducătorilor de întreprinderi și a organelor de inspecție bancară este de a stabili cauzele care au determinat creditele restante și a celor din depășirea limitei de creditare, existente la 31 decembrie 1971, de a întocmi grafice de lichidare a imobilizărilor, de a lua cele mai potrivite măsuri pentru a preveni formarea altora.

În cadrul reglementărilor de creditare în vigoare, prin lărgirea competențelor, prin simplificarea formelor și metodelor de creditare, printr-o mai strînsă colaborare între conducerile întreprinderilor, aparatul de inspecție bancară și colectivele de conducere ale unităților noastre bancare, se va asigura o operativitate și o elasticitate mai mare în rezolvarea solicitărilor de credite, ceea ce va contribui la îmbunătățirea continuă a utilizării mijloacelor materiale și bănești, la creșterea eficienței economice în toate întreprinderile județului nostru.

CORNEL MITREA,
directorul sucursalei județene Sibiu, a Băncii Naționale

Stația de radioamplificare — mijloc eficient de educare a salariaților

Stațiilor de radioamplificare le revine un rol deosebit în vitalizarea activităților cultural-educative ce se organizează în întreprinderi. Posibilitatea largă de comunicare, oportunitatea, eficiența educativă ridicată, atunci cînd sînt îmbrățișate forme interesante de prezentare, avînd la bază un valoros conținut de idei, sînt calități ce concluzionează necesitatea ridicării calității activității colectivelor stațiilor de radioamplificare din întreprinderi.

Legarea programelor stației de nevoile producției, de sarcinile de plan pe perioada respectivă, legarea programelor de viața concretă din întreprinderi, de relațiile dintre salariați, de relația muncitor-producție trebuie să fie jalonele principale în munca de educație desfășurată cu ajutorul stației de radioamplificare. Folosirea stației ca mijloc de confruntare de idei — prin mese rotunde, întrebări și răspunsuri, raiduri anchete — constituie o contribuție deosebit de valoroasă la educarea comunistă a salariaților, la cultivarea spiritului de inițiativă, la întărirea opiniei de masă, la lichidarea ieșirii unor salariați din ritmul normal al vieții noastre socialiste.

Un raid efectuat prin cîteva întreprinderi medieșene ne-a dat posibilitatea obținerii unor concluzii care formează obiectul anchetei de față.

Fabrica „8 Mai". Minuitorul stației, Traian Tudoran, tocmai pregătea o nouă emisiune, înregistrînd pe bandă de magnetofon selecțiuni din programul brigăzii artistice de agitație. Ne interesăm mai îndeaproape de activitatea stației. Sînt abordate probleme din diferite domenii de activitate: știință, cultură, muzică, literatură etc. Nu sînt omise nici emisiunile educative. Stația de radioamplificare vine în sprijinul producției cu emisiuni de genul raidului-anchetă „Calitatea produselor la secția încălțăminte I", sau a celei intitulată „Să păstrăm avutul obștesc, ferindu-l de incendii", realizată în colaborare cu formația de pompieri. „Magazinul științific pentru tineret" este o emisiune bine apreciată de salariați. Avînd o arie tematică largă el contribuie la educarea tehnico-științifică a tinerilor muncitori. Tot lor le este adresată și emisiunea „A.B.C.-ul bunei cuviințe", o emisiune cu caracter accentuat educativ. „Cronica evenimentelor interne" este o emisiune de largă informare a salariaților despre eforturile colectivelor de muncă din industria națională, care raportează zilnic noi succese în îndeplinirea sarcinilor de producție. În programele stației am mai găsit emisiuni de prezentare a vieții și creației poeților Eminescu, Coșbuc, Minulescu, emisiuni de educație ateistă etc.

În activitatea colectivului stației de radioamplificare există totuși și scăderi. Astfel, inginerii nu sînt suficient antrenați în pregătirea și prezentarea programelor de popularizare a științei, emisiunile nu sînt încă îndeajuns ancorate în viața întreprinderii, educația tehnico-productivă are încă un caracter sporadic.

Uzina mecanică gaz metan. Stația de radioamplificare nu are un sediu propriu, deși clubul întreprinderii, construcție deosebit de spațioasă, se află doar la cîțiva zeci de metri de uzină... Ne interesăm de activitatea ce se desfășoară aici.

Cu toate că găsim o dotare nesatisfăcătoare (nu există un magnetofon, atît de necesar înregistrării și redării emisiunilor, iar stația este plasată într-un raft al unei vitrine destinate inițial cărților tehnice), în colectivul stației încearcă să țină legătură cu nevoile producției. Astfel, în colaborare cu comisia inginerilor și tehnicienilor, s-au organizat cîteva emisiuni interesante: „Caracteristicile funcționale ale regulatoarelor de casă", „Prevenirea gripării motoarelor", „Turnarea în cochilă — metodă ce contribuie la obținerea unui consum redus de metal", „Forjarea în matriță închisă". Un colaborator permanent al colectivului stației este inginerul Emil Cosma. Toate aceste emisiuni au venit în sprijinul producției, ridicării profesionale a muncitorilor.

Este inexplicabil faptul că în activitatea stației nu-și fac loc și emisiunile cultural-educative. În uzină există textieri și interpreți, cum sînt tehnicienii Mircea Moldovan și Viorel Suciu, dar ei nu sînt angrenați în realizarea unor emisiuni educative.

(Continuare în pag. a III-a)

FLAVIUS BOGDAN

TELEX GLOB TELEX

■ **ÎN ULTIMELE 48 DE ORE,** în sudul Italiei și mai ales în insule, temperatura a crescut, înregistrînd la Palermo, 19 grade, iar la Catania — 20 de grade. Turiștii străini, îndeosebi cei sosiți din țările nordice, au înaugurat în Sicilia... sezonul balnear 1972.

La Napoli și la Roma, termometrul a marcat 15 grade, iar în nordul țării temperatura a oscilat între 4 și 10 grade. Cu toate acestea, în munți zăpada s-a menținut, afluența de schiori fiind considerabilă.

■ **DUPĂ CUM RELATEAZĂ ZIARUL DANEZ „AKTUELT",** pe căile rutiere ale Danemarcei au avut loc în anul 1971 peste 20 000 de accidente „cu urmări grave", în care și-au pierdut viața 911 persoane.

■ **ÎN CURSUL UNOR LUCRĂRI DE CONSTRUCȚIE,** în orașul francez Jarny a fost descoperit un depozit militar conținînd peste o sută de obuze încărcate cu iperită — gaz corosiv și toxic deosebit de primejdios — rămase încă din timpul primului război mondial.

■ **ÎN PARTEA DE NORD-VEST A CAPITALEI CEHOSLOVACE** a fost construit un orășel nou, cu străzi largi, bulevarde, magazine, cinematografe, școli. Este noul cartier Prosek din Praga, a cărui vîrstă este de numai cîțiva ani.

Ca sat, Prosek a fost cunoscut încă din secolul al XII-lea, dar pînă în anul 1900 el nu avea decît 450 de locuitori, majoritatea lucrînd în atelierele din comuna alăturată Vysoczani.

În prezent și Vysoczani a devenit de nerecunoscut; aici sînt concentrate unele dintre cele mai mari întreprinderi industriale din Praga, care realizează cca 60 la sută din producția industrială a întregului oraș.

■ **TAIFUNUL „KIT",** care s-a abătut la sfîrșitul săptămînii trecute asupra mai multor provincii din Filipine, a cauzat moartea a 70 de persoane; alte 19 500 persoane au rămas fără adăpost. Pagubele materiale se cifrează la șase milioane de pesos.

Acesta este cel mai violent taifun care s-a abătut asupra Filipinelor în ultimii ani. Provinciile Leyte, Samar, Cebu și Surgao del Norte, situate în sudul țării, au fost puternic afectate de taifun.

MUNCA — etalonul sigur al aspirațiilor

Se obișnuiește să se vorbească de așa-zisa **veșnică neliniște și străduință a minții omenești.** Aceasta mi se pare a fi o formulă condensată și compactă, aș zice, asimilată în vorbirea curentă și exprimînd în fond constatarea limpede că toate rezultatele activității omenești sînt obținute printr-o trudă asiduă și tenace, că tot ceea ce a acumulat gîndirea modernă în contextul unei revoluții științifice și tehnice fără precedent este produsul unui efort uriaș. Nimic mai simplu decît să susții prin fapte o atare afirmație! Un om s-a gîndit că mașina pe care lucrează de ani de zile nu răspunde cu suficientă promptitudine comenzilor sale. O modificare și mașina este ridicată la nivelul intențiilor și exigențelor lui. Altul a văzut undeva un utilaj de înaltă productivitate, cu performanțe ridicate. De ce să nu-l realizăm și noi? Și de la întrebare pînă la faptă nu e decît drumul (greu, ce-i drept dar cu atît mai plin de satisfacții) tomurilor răsfoite în miez de noapte, al schițelor, desenelor și prototipurilor. Dar indiferent de ambianța în care se dezvoltă o idee, fermentul ei lăuntric este unul singur: inefabila aspirație către domenii și zone virgine, necălcate de mintea omenească, aspirație integrată dorinței perpetue de afirmare, de progres.

Se spune că „proiectele umane au darul de a stringe timpul și de a-l feri de scurgerea risipitoare". Dacă e așa, atunci ceasurile, zilele închinate acestor neostenite căutări, puse, deci, în concordanță cu ideea majoră ce luminează existența, ies din sfera rutinei, cîștigînd rara însușire de a se cumula, amplificîndu-se. Am avut revelația acestui adevăr, deunăzi, cînd am aflat cîteva lucruri deosebite despre colectivul atelierului sibian de reparații pentru industria alimentară. Un atelier cu o istorie extrem de scurtă (nici doi ani), cu o existență pusă în cîteva rînduri sub semnul întrebării, cu 60—70 de muncitori, nu dintre cei ce ar putea primi neapărat calificativul de „artist în meserie". Toate condițiile unei existențe, hai să-i zicem, amorfe. Și totuși...

Cînd anul trecut s-a ridicat problema despicării cu ferăstrăul mecanic a carcaselor de vită pentru export, în toată Întreprinderea de industrializare a cărnii nu s-a găsit decît un singur utilaj, defect și ruginit. Atelierul trebuia să-l repare. Atît! Acesta era doar profilul său și la atît se limitau atribuțiile sale. Dar oamenii s-au întrebat: e suficient?

Rezultatul? Trei prototipuri de fierăstraie, realizate într-un timp record, care se experimentează la Abatorul din București. Primele **utilaje românești** de acest fel și făcute nu **oricum** (amintesc dintre performanțele lor doar că au greutatea pe jumătate față de cele de import, consumă mai puțin și realizează o productivitate mai ridicată). Mașini concepute și materializate într-un atelier ce părea condamnat pentru veșnicie, la anonimat, din mîinile unor ingineri ca Viorel Trăușan, Gheorghe Popa, ale maistrului Nicolae Rotărescu sau ale unor muncitori ca Mircea Șerb, Helmuth Untch, Nicolae Hăușiu și Marian Puiu.

Debutul acestor mașini ar putea fi numit pe drept cuvînt spectaculos: prezentate la o consfătuire cu toți mecanicii șefi din întreprinderile de industrie alimentară din țară și la o expoziție din București ele au declanșat un aflux de comenzi din partea a zeci de beneficiari.

Și **singurii producători din țară** vor fi oamenii ce le-au semnat „actul de naștere", oamenii modești ai acestui atelier care au confirmat în ceasuri lungi, de muncă asiduă, că **veșnica neliniște și străduință a minții omenești** nu este doar o metaforă, ci o realitate impresionant de vie, îmbrăcînd în haine de lucru năzuințele și aspirațiile noastre comuniste.

E. DAVID

DIN SUMAR:

- DIN ACTUALITATEA COTIDIANĂ
- Rubrica de informații AZI... AZI...
- Manifestări cultural-artistice
- Noua lege a cetățeniei române — pag. a 2-a
- Activitatea în gărzile patriotice — expresie a înaltei conștiințe cetățenești socialiste
- Pe linia îmbunătățirii condițiilor de viață și muncă ale membrilor cooperatori — pag. a 3-a
- VIAȚA INTERNAȚIONALĂ — pag. a 4-a

● ŞTIRI ● INFORMAŢII ● CONSEMNĂRI ● ŞTIRI ● INFORMAŢII ● CONSEMNĂRI ● ŞTIRI ● INFORMAŢII ● CONSEMNĂRI ● ŞTIRI ● INFORMAŢII ●

DIN ACTUALITATEA COTIDIANĂ

Coloana diverselor

Traseu... alcoolizat

Organele de miliţie au organizat în ziua de 10 ianuarie 1972 un control „antialcool" pe traseul autobuzelor Sibiu-Cisnădie-Sadu. Rezultatul: cei trei şoferi — adică toată echipa! — care asigură transportul călătorilor pe amintita rută au fost găsiţi conducînd autovehiculele sub influenţa alcoolului. Iată şi numele acestora: Dosie Comănici, Florian Canciu şi Vasile Mosoroceanu. Ultimul, ce e drept, n-a fost supus controlului, deoarece în momentul în care urma la rînd pentru analiză, a luat-o la fugă, abandonînd călătorii şi autobuzul în Cisnădie (unde a rămas toată noaptea), adică la jumătatea traseului... Întreprinderea de transporturi auto Sibiu, ai cărei angajaţi sînt susnumiţii, va lua, credem, măsuri în consecinţă. Pînă una alta am dori să aflăm cum se explică faptul că procentul de culpabilitate al şoferilor de pe amintitul traseu este de sută la sută. Nu-i controlează nimeni?

Găinile erau prezente...

De acest lucru s-a convins cetăţeanul Iosif Fanoş, din Sibiu, b-dul Gh. Gheorghiu-Dej, nr. 34, cînd, în dorinţa de a-şi pregăti pentru înnoptat „galinaceele", a aprins la coteţ o duzină de chibrituri. Dar convingerea că toate găinile se află în coteţ l-a costat şi, de asemenea, nu se poate spune că I. F. a avut o noapte liniştită. De ce? Pentru că, făcînd „apelul" la lumina chibriturilor, el a aruncat beţele în coteţ; de la beţe s-au aprins nişte paie, de la paie s-a aprins coteţul şi, apoi, de la coteţ flăcările au cuprins magazia care „masca" coteţul. Sesizaţi, au sosit în grabă pompierii militari, care au stins incendiul în cîteva minute, dar n-au uitat să aplice gazdei o amendă. Cîte lanterne putea cumpăra I. F. cu banii de amendă şi cu cei din... pagubă?

Un cerb implicat într-un accident...

Un interesant (dar, desigur nedorit) accident de circulaţie s-a produs în noaptea de 10 ianuarie 1972 pe şoseaua Agnita-Mediaş. La intrarea în localitatea Pelişor, în faţa autobuzului T.V., condus de şoferul Eugen Turcu, a apărut deodată un cerb. Şoferul n-a mai putut evita ciocnirea; din lovire a pierdut controlul volanului şi autobuzul s-a răsturnat în şanţ. Cele 7 persoane aflate în autovehicul au fost uşor rănite, pe cînd „vinovatul" — frumosul exemplar cornut — a plătit cu viaţa. El a fost predat organelor silvice spre valorificare. Deci atenţie, conducători auto! Se poate întîmpla să iasă pe traseu şi... ursul. S-a mai întîmplat...

Lupu' paşte oile...

Casiera Întreprinderii pentru mecanizarea agriculturii din Păuca a venit la Sibiu să ridice banii pentru salarii. I-a ridicat. În holul băncii, însă, şi-a amintit că mai are de dat la semnat nişte acte. Atunci l-a zărit pe Stoica Sevastian, merceologul de la I.M.A. Păuca: „Ai, te rog, ciuci minute grijă de geanta cu bani" — l-a rugat casiera. Zis şi făcut, „paznicul" şi-a luat serviciul în serios. S-a uitat în stînga, s-a uitat în dreapta şi, cînd s-a asigurat că nu are nimeni intenţia să fure banii, s-a încumetat să facă el „trebuşoara asta". La Păuca, după efectuarea plăţilor, casiera a ieşit în pagubă cu 2 700 lei. Cine să fie de vină? — s-a întrebat ea. Ulterior s-a stabilit că hoţul nu e altul decît... „paznicul" din holul băncii. Morala: Să nu-l pui pe lup să pască oile!

Rubrică realizată de V. CUCU

Manifestări cultural-artistice

La Universitatea populară

Astăzi, 12 ianuarie, în sala „Astra" din Sibiu, la ora 15, în cadrul Universităţii populare (cursul „Ecouri ale literaturii universale în literatura română"), va avea loc expunerea **Metaforă şi mit în poezia lui Lucian Blaga.** Vorbeşte prof. Ilie Guţan.

De la Casa de cultură a municipiului Sibiu

Casa de cultură a municipiului Sibiu continuă înscrierile pentru cercul de croi. Cercul se va ţine o dată pe săptămînă, în Sala tineretului, şi va fi condus de cadre calificate. Înscrierile se fac la sediul Casei de cultură, de la Casa artelor (Piaţa 6 Martie nr. 5).

Instrumente de informare bibliografică

Continuînd seria tipăriturilor de informare bibliografică, în curînd va ieşi de sub tiparul Întreprinderii poligrafice din Sibiu lucrarea **Prietenii muzicii**, continuare la o tematică similară a anului trecut. Lucrarea va fi axată pe repertoriul actualei stagiuni a Filarmonicii de stat din Sibiu. **Catalogul manuscriselor literare şi Almanahuri anuale şi anuare** sînt alte lucrări, editate de Biblioteca „Astra" din Sibiu, care vor vedea în curînd lumina tiparului.

Expunere medicală

Joi, 13 ianuarie, în sala Gusteriţa a Casei municipale de cultură, la ora 19, continuînd ciclul de expuneri pe teme medicale, dr. Eliza Fărcaşiu va vorbi despre „Prevenirea intoxicaţiilor cu insectofungicide".

La Muzeul tehnicii populare

În cadrul programului de achiziţii şi reconstrucţii, la Muzeul tehnicii populare din Dumbrava Sibiului a fost de curînd transferată o piesă rară: o moară cu şase ciuturi din comuna Găleşoaia (jud. Olt). De asemenea, a fost reconstruit complexul agro-pastoral din localitatea Feneş (jud. Alba). Muzeul se pregăteşte astfel să-şi întîmpine vizitatorii, în noul sezon turistic, completat cu noi unităţi.

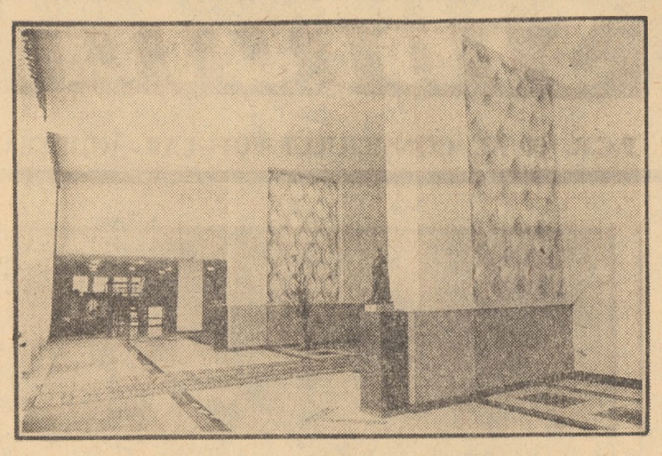

Unul din interioarele Casei armatei

CORESPONDENŢĂ

B. SIPEANU — Sibiu şi alţii solicită relaţii în legătură cu aplicarea Ordinului Ministerului Educaţiei şi Învăţămîntului (publicat în ziarul „Scînteia" din 14 noiembrie 1971) în legătură cu organizarea cercurilor de meditaţii. Pe baza acestui ordin, Inspectoratul şcolar judeţean face următoarele precizări:

Pentru îmbunătăţirea formelor de sprijinire a elevilor la învăţătură, conducerile tuturor şcolilor sînt obligate să organizeze cercuri de meditaţii unde se vor acorda consultaţii colective şi se vor ţine lecţii de sinteză în vederea însuşirii temeinice a cunoştinţelor. Aceste meditaţii şi consultaţii sînt organizate pe unităţi şcolare, pe clase sau grupe de clase paralele şi sînt conduse de cei mai buni profesori la disciplinele respective. Programul este adus la cunoştinţa elevilor şi a părinţilor; la aceste consultaţii, care sînt facultative, pot participa numai elevii şcolii respective sau absolvenţii acestei şcoli, dacă sînt încadraţi în producţie.

Inspectoratul şcolar va solicita ministerului trimiterea de cadre universitare pentru a organiza lecţii de sinteză cu elevii din ultimul an de studiu, la disciplinele cerute de conducerile şcolilor.

În legătură cu ajutorarea elevilor în vederea examenului de admitere în facultăţi vă recomandăm a citi articolul **„Noul sistem de consultaţii pentru admiterea în învăţămîntul superior"** — publicat în ziarul „Scînteia" (nr. 9023) din 10 ianuarie a.c.

CONSTANTIN CIŞMAŞ, din Porumbacu de Sus, şi alţii se interesează tot de o problemă legată de învăţămînt. Mai precis se cer lămuriri în legătură cu un comunicat al aceluiaşi minister privind unele condiţii de admitere în învăţămîntul superior (publicat în „Scînteia" — nr. 8977 — din 23 noiembrie 1971). Acelaşi for judeţean încearcă să elucideze întrucîtva problema. Spunem, întrucîtva, deoarece, cel puţin pînă la finele lunii decembrie, Inspectoratul şcolar, n-a primit nici un fel de completare la comunicat.

În anul şcolar 1972—1973, în învăţămîntul superior tehnic şi agronomic pot concura absolvenţii liceelor de specialitate, ai secţiilor reale şi ai claselor speciale de matematică, fizică, chimie şi biologie de la liceele de cultură generală. De asemenea, pot concura şi absolvenţii secţiilor umaniste de la liceele de cultură generală, numai dacă au efectuat, în prealabil, în producţie un stagiu de un an de zile, desigur, în activităţi specifice profilului facultăţii la care doresc să candideze. La învăţămîntul superior tehnic şi agronomic pot candida şi absolvenţii din promoţiile precedente, dacă fac dovadă că au activat ca angajaţi cel puţin începînd cu data de 1 decembrie 1971.

Referitor la această ultimă prevedere a comunicatului, Inspectoratul şcolar judeţean consideră a face precizarea că **ea se referă tot la absolvenţii secţiilor umaniste şi la activităţi (ca angajaţi) specifice profilului facultăţii unde vor să candideze.**

Din cele expuse reiese că acest comunicat, se referă numai la concursul privind admiterea în învăţămîntul superior tehnic şi agronomic.

(G. S.)

Noutăţi utilitare

● Pentru o cît mai bună deservire a publicului consumator din municipiul Sibiu, în curînd se vor da în funcţie două unităţi noi, moderne: **„Magazinul-complex"** cu articole pentru copii (confecţii, tricotaje, încălţăminte) şi **„Magazinul-autoservire"**, cu articole de lenjerie bărbătească. Actualmente se discută asupra localurilor respective.

● În perioada 10 ianuarie—12 februarie a.c. Ministerul Comerţului Interior organizează „Tîrgul de iarnă", în cadrul căruia şi publicul consumator sibian are prilejul de a cumpăra articole specifice sezonului de iarnă (confecţii, ţesături, tricotaje, încălţăminte) cu o reducere de preţuri de 15 la sută.

● Pentru locuitorii cartierului Lazaret din municipiul Sibiu, I.A.P.L. „Cofetarul" va da în funcţie o nouă unitate de deservire publică. Este vorba de bufetul „Lazaret", unitate modernă şi elegantă, cu o capacitate de 80 de locuri, la a cărei inaugurare — joi, 13 ianuarie a.c. — va fi prezentată şi o expoziţie de artă culinară şi cofetărie, cu bogate sortimente de preparate în aspic, patiserie, cofetărie.

● Pentru iubitorii de excursii, Agenţia judeţeană de turism organizează, în luna ianuarie, excursii de o zi şi două zile cu autocarele la Sinaia, Poiana Braşov, Cluj, Agnita.

azi... azi... azi...

12 IANUARIE

- **Se împlinesc 105 ani de la moartea lui Aron Pumnul, cărturar, participant la revoluţia din 1848 din Transilvania (n. 1818).**
- **115 ani de la naşterea paleontologului Sabba Ştefănescu (m. 1931).**
- **95 de ani de la naşterea scriitorului american Jack London (m. 1916).**

TIMPUL

Centrul meteorologic Sibiu comunică: vremea se va răci uşor. Cerul va fi variabil, mai mult acoperit. Vor cădea precipitaţii slabe sub formă de ploaie, iar la munte — lapoviţă şi ninsoare. Vîntul va sufla potrivit din sectorul nord-vestic. Minimele vor fi cuprinse între minus 3 şi zero grade, iar maximele vor oscila între zero şi plus 4 grade. Dimineaţa ceaţă locală.

CINEMA

SIBIU: PACEA: **Marele premiu**, seriile I şi II (orele 9,00; 12,30; 16,30; 20,00); ARTA: **Poveste singeroasă** (orele 10,00; 12,00; 14,30; 16,30; 18,30; 20,30); TINERETULUI: **Arşiţa** (orele 10,00; 12,00; 14,30; 16,30; 18,30; 20,30).

MEDIAŞ: PROGRESUL: **Ritmuri spaniole** (orele 9,00; 11,15; 14,00; 16,30; 19,00; 21,15); TINERETULUI: **Orologiul Kremlinului** (orele 10,00; 16,30; 18,30; 20,30); UNIREA: **Crimă în stil personal** (orele 10,00; 16,00; 18,00 şi 20,00).

CISNĂDIE: POPULAR: **Renegata** (orele 11,00; 16,00; 18,00 şi 20,00).

AGNITA: 8 MAI: **Facerea lumii** (orele 10,00; 16,00; 18,00 şi 20,00).

COPŞA MICĂ: POPULAR: **Există un asemenea flăcău** (orele 17,00 şi 19,00).

DUMBRĂVENI: 7 NOIEMBRIE: **Lacul lebedelor** (orele 18,00 şi 20,00).

OCNA SIBIULUI: **Zona închisă** (orele 17,00 şi 19,00).

BAZNA-BĂI: **Floarea soarelui** (orele 17,00 şi 19,00).

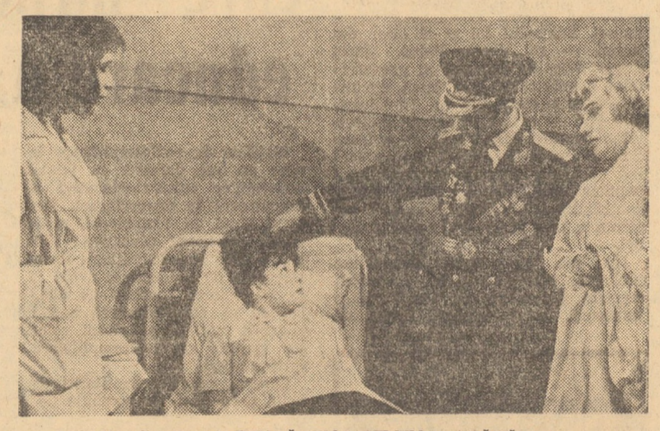

Cadru din filmul EXISTĂ UN ASEMENEA FLĂCĂU

TELEVIZIUNE

16,00—17,00 Teleşcoala.
18,00 Muzica.
18,20 Mult e dulce şi frumoasă.
18,30 Timp şi anotimp în agricultură.
18,55 Interpretul săptămînii: Maria Cornescu.
19,10 Tragerea Pronoexpres.
19,20 1 001 de seri.
19,30 Telejurnalul de seară.
20,00 Ancheta TV.: Ce dai şi ce primeşti de la societate?
20,35 Telecinemateca: Marty — o producţie a studiourilor engleze.
22,10 Telejurnalul de noapte.
22,15 Campionatele europene de patinaj artistic. Proba de perechi. Transmisiune directă de la Göteborg.

TEATRU

Secţia germană a Teatrului de stat din Sibiu prezintă, la ora 19,30, piesa **Opinia publică**, abonament litera A.

ÎNTREPRINDEREA DE TRANSPORTURI SIBIU

ANGAJEAZĂ DE URGENŢĂ:

- mecanici în specialitatea auto, în motoare Diesel
- taxatoare autobuze — cu salar tarifar lunar de 1 020 lei
- inginer în specialitatea mecanică auto
- tehnicieni în specialitatea mecanică auto
- 1 maistru în specialitatea electrician auto
- revizori tehnici
- şoferi pentru autobuze cu gradul D, cu salar tarifar orar, după cum urmează:

	Treapta			
	B	I	II	III
Categoria I	8,35	8,70	9,10	9,40
Categoria a II-a	7,60	8,00	8,35	8,65
Categoria a III-a	6,90	7,25	7,60	7,95
Categoria specială	9,10	9,45	9,90	10,40

- şoferi cu gradele B, C, cu continuitate de peste 3 ani în conducere auto — pe vehicul de categoria C
- muncitori necalificaţi cu stagiul militar satisfăcut
- şoferi cu gradul C cu o vechime de peste 1 an în meseria de şofer şi în etate de 22 ani împliniţi la data de 31 decembrie 1971, pentru cursul cu durată de 3 luni ce se organizează de I.T.S., în vederea obţinerii permisului de conducere valabil pentru categoria D.

Informaţii suplimentare se pot obţine la biroul personal al I.T.S., telefon 1 14 86.

Întreprinderea de industrie locală AMET Sibiu

ANGAJEAZĂ:

- şef serviciu financiar
- şef birou financiar
- şef birou contabilitate
- primitori-distribuitori (gestionari).

Regionala de căi ferate Braşov

ANUNŢĂ
ŢINEREA UNUI CONCURS DE ADMITERE
LA ŞCOALA DE IMPIEGAŢI DE MIŞCARE
în ziua de 18 ianuarie 1972,
LA GRUPUL ŞCOLAR DE CALIFICARE C.F.R.
Braşov, str. Karl Marx nr. 32.

Se admit candidaţi absolvenţi de liceu sau şcoli echivalente, cu sau fără bacalaureat, vîrsta între 20—43 ani, cu stagiul militar satisfăcut şi cu domiciliul în judeţele Braşov, Sibiu, Covasna, Harghita, Mureş.

Durata şcolii este de 12 luni.
Drepturile elevilor pe timpul şcolarizării sînt cele prevăzute în H.C.M. 2105/1969.
Înscrierile se fac la secretariatul Grupului şcolar C.F.R. pînă la data de 17 I 1972, pe baza următoarelor acte:

- cerere
- certificat de naştere — copie legalizată
- diploma de studii în original
- certificat medical eliberat de circumscripţia medicală, din care să rezulte că cel în cauză nu suferă de boli cronice.

Examenul de admitere constă din probe scrise şi orale, la limba română şi matematică, precum şi din o examinare medicală şi psihologică.
Informaţii suplimentare se primesc de la secretariatul Grupului şcolar, telefon 2 30 30, interior 5 60.

Noua lege a cetăţeniei române

Recenta sesiune a Marii Adunări Naţionale a Republicii Socialiste România a adoptat noua Lege a cetăţeniei române, act normativ de importanţă deosebită, care garantează exercitarea drepturilor şi libertăţilor individuale în ţara noastră, în actuala perioadă de făurire a societăţii socialiste multilateral dezvoltate.

Superioară în conţinut Decretului nr. 33 din 24 ianuarie 1952, prin înaltul ei umanism, noua lege a cetăţeniei reglementează toate efectele pe care le produce cetăţenia, atît în ce priveşte persoana care o solicită sau o pierde, cît şi cu privire la ceilalţi membri ai familiei acestuia (soţul şi copiii).

Scoţînd în evidenţă legătura cu pămîntul strămoşesc, tradiţiile de luptă pentru apărarea fiinţei naţionale, neatîrnării, libertăţii şi progresului social, idealurile poporului şi unitatea de interese şi aspiraţii ale tuturor cetăţenilor, legiuitorul consfinţeşte egalitatea acestora, fără nici o deosebire sau îngrădire pe motive de naţionalitate, rasă, sex, religie sau mod de dobîndire a cetăţeniei, cerînd tuturor devotament, fidelitate, abnegaţie şi slujirea intereselor poporului şi cauzei socialismului.

Cetăţenia, constituind apartenenţa persoanei la un anumit stat, reprezintă, în lumina noii legi, expresia relaţiilor social-economice, politice şi juridice dintre persoanele fizice şi statul socialist român, care asigură tuturor cetăţenilor săi libertatea şi demnitatea.

Ca un corolar al îndatoririlor cetăţenilor români de a fi devotaţi patriei, de a o apăra la nevoie, chiar cu preţul vieţii, legea le asigură şi garantează totodată exercitarea drepturilor politice, economice şi sociale, precum şi a tuturor drepturilor înscrise în Constituţie şi celelalte legi. Statul român, fiind singurul competent să stabilească drepturile şi îndatoririle cetăţenilor, precum şi modul de dobîndire şi pierdere a cetăţeniei, asigură şi garantează în acelaşi timp exercitarea cît mai largă a drepturilor şi îndatoririlor tuturor cetăţenilor, prin aceasta învederînd atenţia deosebită pe care o acordă personalităţii şi demnităţii cetăţenilor Republicii Socialiste România.

Stabilind modurile de dobîndire a cetăţeniei române, legea îl recunoaşte atît pe cel originar (prin faptul naşterii unei persoane), cît şi pe celelalte, subsecvente, ca urmare a unor acte juridice (repatrierea, înfierea sau solicitarea de către persoana interesată). Astfel, naşterea este recunoscută ca mod de dobîndire a cetăţeniei române tuturor persoanelor născute pe teritoriul Republicii Socialiste România sau în afara graniţelor, dacă ambii sau cel puţin unul din părinţi sînt cetăţeni români.

Repatrierea unei persoane, în dorinţa de a se integra în societatea românească socialistă, are ca efect dobîndirea cetăţeniei statului nostru de îndată ce a obţinut autorizaţia de repatriere. În această privinţă noua lege îşi dovedeşte caracterul plin de umanitate prin dispoziţiile care simplifică condiţiile de dobîndire a cetăţeniei române, facilitînd astfel posibilitatea integrării în societatea noastră socialistă a familiei repatriatului. Aşa, de exemplu, copiii minori ai persoanei repatriate devin cetăţeni români o dată cu părinţii, iar soţul (sau soţia) dobîndeşte şi el (ea) cetăţenia română prin manifestarea de voinţă pe care trebuie s-o facă o dată cu cererea de repatriere a soţului (sau soţiei) şi renunţarea la cetăţenia străină.

Să cunoaştem şi să respectăm legile ţării

Înfierea este un alt mod de dobîndire a cetăţeniei române, cu condiţia ca înfiatul să fie minor, iar înfietorul — în cazul înfierii făcută de o singură persoană — sau cel puţin unul din soţi — dacă înfierea o fac ambii soţi — să fie cetăţean român.

De asemenea, cetăţenia română poate fi acordată şi la cerere, de către Consiliul de Stat, numai cetăţenilor străini sau persoanelor fără cetăţenie care au împlinit vîrsta de 18 ani. În acest caz solicitantul trebuie să dovedească, că s-a născut şi domiciliază pe teritoriul statului nostru. Dacă nu s-a născut pe teritoriul României, la data solicitării trebuie să aibă domiciliul în ţară de cel puţin 5 ani. În cazul persoanelor căsătorite termenul de domiciliere este de 3 ani.

O condiţie de o deosebită importanţă, pe care trebuie s-o îndeplinească persoana care solicită acordarea înaltului titlu de cetăţean român, este de a avea o comportare şi o atitudine din care să rezulte fidelitatea faţă de statul şi poporul român, precum şi integrarea acesteia în viaţa economică şi socială a noastră, gata să contribuie la apărarea independenţei şi suveranităţii ţării. Este necesar ca aceasta să renunţe la cetăţenia străină pe care o are şi la eventualele angajamente sau obligaţii de fidelitate faţă de alt stat.

După acordarea cetăţeniei române prin decretul Consiliului de Stat, persoana în cauză depune jurămîntul de credinţă şi loialitate faţă de Republica Socialistă România, dobîndind, prin îndeplinirea acestui act solemn, titlul de cetăţean român.

Cetăţenia română, fiind un înalt titlu pe care nu-l pot purta decît acei care, aşa cum am arătat, manifestă devotament şi fidelitate nezdruncinată faţă de patrie, poate fi retrasă de către Consiliul de Stat acelor persoane care săvîrşesc fapte nedemne, prin care îşi încalcă obligaţiile ce le au şi ştirbesc bunul renume al României. În această privinţă legea enumeră şi situaţiile care duc la pierderea cetăţeniei române (săvîrşirea de fapte ostile României în străinătate — înrolarea într-o armată străină etc —, plecarea din ţară în mod clandestin sau fraudulos) şi menţionează în continuare că pierderea cetăţeniei nu are nici un efect asupra cetăţeniei soţului sau copiilor persoanei vinovate, deoarece faptele sînt personale şi imputabile numai acesteia.

Spre deosebire de pierderea cetăţeniei române prin retragere, care se produce faţă de persoanele care săvîrşesc fapte nedemne, cetăţenia mai poate fi pierdută şi prin renunţare, ce se aprobă de către Consiliul de Stat, în cazuri excepţionale şi pentru motive temeinice, la cererea cetăţenilor români, după împlinirea vîrstei de 18 ani. Şi în acest caz efectele pierderii cetăţeniei române, prin renunţare, nu se produc decît asupra persoanei care a cerut-o, neavînd nici o influenţă asupra soţului sau copiilor, decît în situaţia cînd ambii părinţi au obţinut renunţarea la cetăţenia română, iar copiii sînt minori şi se află cu părinţii în străinătate.

Atenţia deosebită pe care o acordă legiuitorul cetăţeniei şi efectelor pe care aceasta le generează rezultă din grija pe care o are atît cu privire la dobîndirea cît şi la pierderea cetăţeniei române, urmărind pe de o parte să protejeze persoana pentru a nu rămîne fără cetăţenie, situaţie în care nu se poate bucura de ocrotirea vreunui stat, iar pe de altă parte nici să nu se ajungă la obţinerea unei duble cetăţenii, împrejurare ce ar implica o serie de complicaţii pentru persoana respectivă.

Rezolvînd în spirit democratic şi umanitar problema cetăţeniei, atît din punct de vedere material cît şi procedural, noua lege se înscrie în şirul marilor transformări socialiste iniţiate de partidul şi statul nostru şi în acest domeniu al vieţii juridice, în scopul creării unui cadru real, pe măsura năzuinţelor şi aspiraţiilor cetăţenilor Republicii Socialiste România, în plină ascensiune spre culmile înalte ale civilizaţiei şi progresului.

MIRCEA CURELEA,
şeful Oficiului juridic
al Comitetului executiv
al Consiliului popular
al judeţului Sibiu

Fabrica de cuţite Ocna Sibiului

angajează urgent:

— ŞOFER PENTRU MICROBUZ, posesor de carnet de conducere, litera D, cu domiciliul în Sibiu.

Mica publicitate

Profesoară, caut cameră cît mai confortabilă. Oferte la telefon 2 37 38, între orele 17—20.

Pierdut carnet de student şi legitimaţie nr. 1955/1970 pe numele Bolba Ioan. Le declar nule.

Activitatea în gărzile patriotice — expresie a înaltei conştiinţe cetăţeneşti socialiste

Ieri după-amiază a avut loc, în sala de festivităţi a Casei armatei, o şedinţă de analiză a activităţii desfăşurate de gărzile patriotice din judeţul Sibiu în perioada anului recent încheiat. Au participat primii secretari ai comitetelor municipale de partid, secretarii comitetelor orăşeneşti şi comunale de partid, secretari de organizaţii de bază, primarii din judeţ, directori de întreprinderi şi instituţii, comandanţii subunităţilor gărzilor patriotice.

La analiză au participat, de asemenea, tovarăşii **Vasile Bărbuleţ**, secretar al Comitetului judeţean Sibiu al P.C.R. şi general-major **Paul Marinescu**, şeful Statului major al gărzilor patriotice de pe lîngă C.C. al P.C.R.

În faţa celor prezenţi, tovarăşul colonel **Nicolae Munteanu**, şeful Statului major al gărzilor patriotice din judeţul Sibiu, a prezentat o amplă analiză a modului în care au fost îndeplinite sarcinile în anul de instrucţie 1971.

În ansamblul măsurilor întreprinse de partidul nostru în scopul pregătirii pentru apărare a populaţiei apte de luptă — a subliniat vorbitorul — un rol deosebit de important îl au gărzile patriotice înarmate alcătuite din muncitori, ţărani, intelectuali, bărbaţi şi femei fără deosebire de naţionalitate, care îşi dovedesc prin întreaga lor activitate devotamentul faţă de patrie, fiind gata oricînd să îndeplinească misiunea de-a apăra cuceririle revoluţionare ale poporului nostru.

Constituirea gărzilor patriotice înarmate, ca principală formă prin care se asigură apărarea patriei de către întregul popor, reprezintă o aplicare creatoare a învăţăturii marxist-leniniste cu privire la organizarea puterii militare a statului socialist şi, totodată, o sintetizare a experienţei de luptă a poporului român. Alături de forţele armate regulate, gărzile patriotice reprezintă o forţă de luptă organizată, pregătită din timp, avînd o înzestrare corespunzătoare, capabilă — în caz de nevoie — să desfăşoare acţiuni militare rapide şi variate, să dea inamicului lovituri puternice. Modul de organizare şi de instruire a gărzilor patriotice are la bază principiul conform căruia oamenii muncii pot şi trebuie să îmbine în mod organic producţia, activitatea constructivă pentru dezvoltarea multilaterală a societăţii socialiste, cu pregătirea militară în vederea apărării cuceririlor obţinute, a independenţei naţionale şi libertăţii poporului. Aceste două laturi ale activităţii sociale formează un tot indisolubil; ambele reprezintă o necesitate obiectivă, firească, o înaltă îndatorire patriotică.

Desfăşurarea activităţilor de pregătire militară a subunităţilor de gărzi patriotice constituie una din sarcinile principale ale comitetelor şi organizaţiilor de partid, ale directorilor unităţilor economice şi instituţiilor pe lîngă care funcţionează. Desigur, problemele ce se ridică în legătură cu organizarea, înzestrarea şi instruirea gărzilor patriotice sînt complexe. Rezolvarea lor necesită eforturi materiale şi financiare, soluţii eficiente de ordin tehnic, o muncă intensă din partea organelor de partid şi de stat, a tuturor celor chemaţi să asigure îndeplinirea acestor sarcini. Obiectivul de bază pus în faţa gărzilor patriotice pentru anul de instruire 1971 — continuarea desăvîrşirii pregătirii de luptă şi ridicarea continuă a capacităţii de luptă şi acţiune — a fost îndeplinit în condiţii bune şi foarte bune. Organele şi organizaţiile de partid din judeţul Sibiu au asigurat în condiţiuni bune conducerea şi îndrumarea permanentă a gărzilor patriotice.

A rezultat clar că acolo unde organele şi organizaţiile de partid, conducerile întreprinderilor şi instituţiilor s-au preocupat cu seriozitate de activitatea gărzilor, acestea au obţinut rezultate bune. Avem, astfel, multe conduceri ale gărzilor patriotice demne de evidenţiat, cum sînt cele de la „Independenţa", „Sticla" Avrig, IMIX Agnita, „Carbosin" Copşa Mică, Uzinele textile Cisnădie, „Emailul roşu", Marpod şi numeroase altele.

Totodată, merită evidenţiaţi în mod deosebit pentru activitatea desfăşurată şi sprijinul acordat, tovarăşii: Nicolae Hanzu, Gheorghe Lenghen, Alexandru Pocol, Mihai Căpraru, Bucur Matei, Ion Ignat, Constantin Tatomir.

Sub conducerea şi îndrumarea Comitetului judeţean de partid, organele şi organizaţiile de partid, statul major, au desfăşurat o activitate permanentă pentru a se asigura participarea activă şi cu regularitate a luptătorilor din gărzile patriotice la şedinţele de pregătire. Numărul absenţelor a scăzut faţă de anul precedent, reuşind chiar ca în majoritatea gărzilor de la comune să avem o prezenţă de sută la sută la toate activităţile.

Totuşi, trebuie să arătăm că au existat şi unele lipsuri care au făcut ca rezultatele muncii, şi chiar activitatea în ansamblu, să sufere.

Deficienţele se datoresc, după părerea noastră, lipsei de atenţie şi sprijin din partea unor conducători de întreprinderi şi instituţii, care, se pare, au uitat că răspund şi de această activitate, cel puţin în aceeaşi măsură ca şi de celelalte probleme ale întreprinderii sau instituţiei. Aşa este cazul la: Tribunal—Procuratură, fabrica „Republica", Autobaza Sibiu, Păuca, Roşia. Nominalizînd pe cei ce nu s-au preocupat de activitatea gărzilor şi a necesitat ca permanent să fie impulsionaţi, trebuie să criticăm pe tovarăşii Aron Frăţilă, Ion Cotoară, Ion Ticuşan, Viorel Pleşca, Gheorghe Rău, Gheorghe Natea.

Cu toate deficienţele, se poate aprecia că activitatea de organizare şi conducere s-a îmbunătăţit simţitor şi că avem toate condiţiile ca în anul 1972 să facem noi progrese în acest domeniu. Avem buni conducători ai gărzilor, organe şi organizaţii de partid capabile, precum şi comandanţi bine pregătiţi, cu pasiune în muncă.

Un obiectiv important îl constituie pregătirea de luptă a membrilor gărzilor patriotice. În această direcţie apreciem că sarcinile care au stat în faţa luptătorilor în anul de instrucţie încheiat au fost îndeplinite la un nivel superior faţă de anul precedent. Planul pregătirii de luptă a fost realizat, iar planificarea — respectată în întregime. Rezultatele obţinute au fost bune şi foarte bune la toate categoriile de pregătire; în afara orelor de instrucţie, luptătorii au participat efectiv şi în mod organizat şi la alte activităţi, cum ar fi: campaniile agricole, munci patriotice, munci în întreprinderi etc.

Ştiind că foarte multe depind de pregătirea comandanţilor, am acordat acesteia o mare atenţie — fapt care a dus la îmbunătăţirea întregului proces de instruire. Ne mîndrim cu comandanţi cum sînt: Aurel Fiţa, Mihai Schenker, Tiberiu Jighici, Ion Tănase, Nicolae Munteanu, Roman Murg, Dumitru Marincuţă, Remus Coldea, Antoniu Ostrovăţ, Constantin Dan.

Formele, metodele şi procedeele aplicate în procesul de instruire a gărzilor patriotice au contribuit, prin conţinutul lor instructiv şi modul activ de desfăşurare, la ridicarea calităţii pregătirii de luptă a gărzilor patriotice din judeţ, la întregirea, completarea şi menţinerea antrenamentului necesar luptătorilor.

Un accent deosebit a fost pus pe formarea luptătorilor ca buni trăgători. Ca urmare, marea majoritate a luptătorilor au formate deprinderile practice necesare unui bun trăgător. Toate şedinţele de tragere planificate au fost executate, obţinîndu-se calificative „BUNE" şi „FOARTE BUNE", calificative care ne dau dreptul să concluzionăm că pregătirea luptătorilor pentru trageri s-a executat temeinic. Evidenţiem pentru rezultatele obţinute în această direcţie gărzile de la: Frigoriferul, „Flamura roşie", S.I.L. Tălmaciu, Chirpăr, Slimnic, Apoldu de Jos.

În continuare, raportorul s-a referit şi la unele neajunsuri existente în activitatea de pregătire, mai ales pe parcursul perioadei de început. Astfel de lipsuri au facilitat obţinerea unor rezultate doar satisfăcătoare la şedinţele de instrucţia focului, cum este cazul gărzilor din: Învăţămînt Sibiu, Farmacii, Autobaza T.A., Cirţişoara, Arpaş. Nesatisfăcătoare a fost cotată, de asemenea, participarea la acţiuni comandate de statul major, a unor conducători de întreprinderi.

Deşi s-au obţinut rezultate foarte bune în domeniul cooperării dintre gărzile patriotice şi unităţi MAI, MFA, CSS, ALA şi Tineret, acest aspect extrem de important al activităţii va face obiectul unei planificări şi urmăriri mai aprofundate în viitor, de aşa manieră încît posibilităţilor mari existente pe această linie să le corespundă, în planul acţiunilor practice şi al rezultatelor concrete, o mai rodnică activitate de pregătire.

Concluzionînd asupra întregii perioade analizate a rezultat că anul 1971 a înscris un salt calitativ remarcabil în desfăşurarea pregătirii de luptă, atît în ceea ce priveşte latura organizatorică, a muncii depuse de luptători cît şi aceea privind asigurarea bazei materiale.

Pentru îndeplinirea sarcinii de bază pusă în faţa noastră — a încheiat vorbitorul —, pentru anul de instrucţie 1972, sarcină care constă în: ridicarea capacităţii de luptă şi de acţiune a gărzilor patriotice la un nivel superior celui din anii trecuţi, în vederea îndeplinirii misiunilor ce le revin, potrivit planului de acţiune sau a acelora pe care le pot primi din partea organelor de partid, ofiţerii statului major se angajează să nu precupeţească nici un efort pentru pregătirea luptătorilor noştri, să muncească cu tot elanul, să fie disciplinaţi şi ordonaţi, să lupte împotriva oricăror aspecte şi tendinţe de „uşurare" în procesul instruirii, să găsească cele mai bune forme de pregătire, încît gărzile patriotice să fie gata oricînd să îndeplinească, cu maximum de operativitate şi eficienţă, orice misiuni încredinţate de către partid.

Pe marginea analizei au luat cuvîntul, în continuare tovarăşii: Constantin Tatomir, directorul uzinei „Emailul roşu" Mediaş, Dănilă Bozdoc, secretarul comitetului de partid de la întreprinderea AMET Sibiu, Alexandru Marin, comandantul unei subunităţi a gărzilor patriotice de la „Independenţa" Sibiu, Roman Murg, comandantul unei subunităţi a gărzilor patriotice de la Fabrica de conserve şi preparate din carne Sibiu care, în cuvîntul lor, s-au referit la activitatea de mobilizare, îndrumare şi educaţie desfăşurată de organele şi organizaţiile de partid în rîndurile luptătorilor, la rolul important ce revine comuniştilor în sporirea continuă a eficienţei muncii de pregătire politică şi militară. În numele luptătorilor din gărzile patriotice, vorbitorii s-au angajat să depună mai multă străduinţă pentru ca cei ce muncesc, indiferent de naţionalitate, să-şi facă datoria faţă de patrie, atît la locul de muncă cît şi în nobila activitate de pregătire pentru apărarea cuceririlor noastre revoluţionare.

A luat cuvîntul, apoi, generalul-maior **Paul Marinescu**, care a transmis tuturor celor prezenţi, oamenilor muncii din judeţul Sibiu încadraţi în gărzile patriotice un cald salut din partea statului major al gărzilor patriotice, i-a felicitat pe luptători şi pe comandanţi pentru frumoasele rezultate obţinute în anul de instrucţie 1971.

Apreciind drept valoroasă iniţiativa organului judeţean de partid de a analiza, în acest cadru, activitatea de instruire a gărzilor, vorbitorul a elogiat prezenţa activă, remarcabilă a gărzilor patriotice din judeţul Sibiu la toate acţiunile pe plan judeţean pe care le implică viaţa noastră politică şi social-economică, faptul că luptătorii sînt nu numai bine pregătiţi politic şi militar, dar că în munca productivă, cotidiană, majoritatea lor sînt fruntaşi, sînt în primele rînduri ale bătăliei pentru îndeplinirea exemplară a sarcinilor de plan. Cu alte cuvinte muncitorii, cooperatorii, intelectualii, cei ce muncesc în toate domeniile sînt capabili să obţină succese importante în opera de făurire a societăţii noastre socialiste multilateral dezvoltate şi, în acelaşi timp, sînt în măsură să apere cu arma în mînă, împotriva oricărei ameninţări, propriile cuceriri şi înfăptuiri.

Crearea gărzilor patriotice — a continuat vorbitorul — reprezintă, un act de mare valoare politică, realizîndu-se pe această cale un deziderat formulat încă de clasicii marxism-leninismului, referitor la necesitatea înarmării întregului popor după victoria revoluţiei socialiste. Apreciem activitatea bună, rezultatele obţinute în 1971 şi, pe această bază, sîntem siguri că anul 1972 va fi un an care va marca sporuri calitative în munca din producţie şi în pregătirea pentru apărarea patriei.

În final, generalul-maior Paul Marinescu a dat indicaţii preţioase privind îmbunătăţirea muncii de pregătire politică, de instruire a luptătorilor pentru ca gărzile să fie capabile oricînd să apere, împreună cu armata, teritoriul sacru al patriei noastre.

În încheiere, a luat cuvîntul tovarăşul **Vasile Bărbuleţ**, care, după ce a transmis un salut din partea Comitetului judeţean de partid, conducătorilor organelor locale de partid şi de stat, comandanţilor gărzilor, tuturor luptătorilor din gărzile patriotice, i-a felicitat pentru rodnica activitate depusă, pentru rezultatele bune şi foarte bune obţinute în munca din uzine şi fabrici, din întreprinderi şi de pe ogoare, din şcoli şi instituţii, precum şi în activitatea de pregătire politico-educativă şi militară.

Apreciem că rezultatele bune din anul 1971, a continuat vorbitorul, se datoresc muncii politice desfăşurate de organele şi organizaţiile de partid care au condus atît activitatea productivă cît şi cea de pregătire militară a gărzilor patriotice — braţul înarmat al poporului. Sarcinile care au stat în faţa noastră au fost realizate în condiţiuni bune, planul pregătirii de luptă a fost îndeplinit la toate categoriile de pregătire militară cu rezultate bune şi foarte bune. Analiza, în biroul Comitetului judeţean de partid, a rezultatelor privind instruirea gărzilor patriotice a evidenţiat şi faptul că avem condiţii pentru obţinerea unor rezultate superioare în acest an.

Apreciind munca plină de elan şi dăruire a comandanţilor, rolul important ce revine ofiţerilor încadraţi în activitatea de pregătire a gărzilor patriotice, preocuparea organelor de partid pentru ca această sarcină încredinţată de conducerea partidului, de popor să fie dusă la îndeplinire, tovarăşul Bărbuleţ a subliniat imperativul ca această muncă, această preocupare — de înaltă rezonanţă patriotică şi politică — să beneficieze de eforturi şi mai susţinute, de o răspundere şi o preocupare sporite în acest an, accentuîndu-se pe aspectul calitativ al tuturor activităţilor şi acţiunilor desfăşurate. Este necesar să dezvoltăm pasiunea, spiritul de iniţiativă, dragostea în pregătire, să acţionăm constant pentru cultivarea devotamentului, a curajului, a spiritului de sacrificiu, a înaltelor calităţi morale ale luptătorilor încadraţi în gărzile patriotice. S-au arătat aici şi unele neajunsuri. Comitetul judeţean de partid — a continuat vorbitorul — cere tuturor organelor de partid municipale, orăşeneşti, şi comunale, comitetelor de partid din unităţi, conducătorilor de întreprinderi şi instituţii să dea dovadă de şi mai mare răspundere în îndeplinirea exemplară a sarcinii trasate de partid — pregătirea pentru apărarea cuceririlor revoluţionare ale poporului nostru. Activitatea gărzilor patriotice să facă şi în continuare obiectul analizelor în organizaţiile noastre de partid, al unor măsuri menite îmbunătăţirii muncii de educaţie şi activităţii de pregătire militară a luptătorilor şi luptătoarelor.

În încheiere, tovarăşul Vasile Bărbuleţ a transmis comandanţilor gărzilor patriotice, luptătorilor mulţumiri şi felicitări din partea tovarăşului prim-secretar Richard Winter, comandantul gărzilor patriotice din judeţul Sibiu, pentru activitatea rodnică depusă atît în îndeplinirea sarcinilor de producţie cît şi a celor de pregătire de luptă, exprimînd, apoi, convingerea că toţi cei prezenţi, luptătorii din gărzile patriotice se vor angaja faţă de conducerea de partid, faţă de tovarăşul Nicolae Ceauşescu, comandantul nostru suprem, că-şi vor face în orice împrejurare datoria faţă de patrie, că se vor pregăti în aşa fel încît să fie în măsură să apere pămîntul străbun, cuceririle socialiste, viitorul nostru luminos.

Aspecte diferite din pregătirea gărzilor patriotice în vederea executării şedinţei de tragere pe timp de noapte.

Pe linia îmbunătăţirii condiţiilor de viaţă şi de muncă ale membrilor cooperatori

Prevederile Hotărîrii Comitetului Executiv al Comitetului Central al P.C.R. din luna aprilie 1971, cu privire la unele măsuri de îmbunătăţire a condiţiilor de viaţă ale membrilor cooperativelor agricole de producţie, au fost primite cu deosebit interes şi cu satisfacţie de întreaga masă de ţărani cooperatori din judeţul nostru. Pentru cunoaşterea cît mai temeinică a acestor prevederi, Biroul executiv al U.J.C.A.P. Sibiu a organizat şedinţe de instruire cu preşedinţii şi contabilii şefi din C.A.P. În vederea aplicării în viaţă a acestei hotărîri.

Aşa cum este cunoscut, cu începere de la 1 iulie 1971 membrii cooperativelor agricole de producţie care participă efectiv la muncă şi cooperatorii pensionari, precum şi membrii de familie ai acestora, beneficiază în mod gratuit de întreţinere, medicamente şi materiale sanitare pe timpul internării în spitale. Tot de la 1 iulie 1971 membrii cooperatori beneficiază de tratament în staţiunile balneoclimaterice, iar femeile membre ale C.A.P., care participă la muncă, de concediu plătit pentru sarcină şi lehuzie pe timp de 60 zile lucrătoare.

Deşi au trecut numai 6 luni de la aplicarea în viaţă a acestor prevederi, prin grija Comitetului filialei Casei de pensii Sibiu şi a consiliilor de conducere ale C.A.P., au fost trimişi în staţiuni balneo-climaterice un număr de 183 ţărani cooperatori, cei mai mulţi din aceştia fiind din cooperativele agricole Şelimbăr, Sibiu, Marpod, Şeica Mare, Laslea, Cristian, Apoldu de Jos, Avrig, Tîrnava.

O bună parte dintre cooperatori, printre care Ioan Schmidt, preşedintele C.A.P. Şaroşu pe Tîrnave, Regina Berth, Ana Muntean, Alexandru Muţiu, Susana Schwartz din C.A.P. Şelimbăr şi mulţi alţii, care au beneficiat de tratament şi odihnă în staţiuni, ne-au scris, exprimîndu-şi mulţumirea pentru modul în care au fost primiţi şi trataţi.

Totuşi, datorită slabei preocupări a unor consilii de conducere din cooperativele agricole, se mai întîmplă ca biletele de tratament şi odihnă să nu fie folosite de unităţile cărora le-au fost repartizate, pe motiv că nu au pe cine trimite în staţiuni. Aşa au procedat cooperativele agricole din Hosman, Mălincrav, Bruiu, Porumbacu de Jos, Orlat, Păuca, Micăsasa, Blăjel, Velţ.

Consiliile de conducere ale cooperativelor trebuie să acorde în viitor maximum de atenţie şi interes rezolvării la timp a problemelor ridicate de repartizarea şi folosirea judicioasă a biletelor de tratament şi odihnă în staţiuni, încît toţi ţăranii cooperatori bolnavi să se bucure din plin de acest ajutor acordat de partidul şi statul nostru.

Pentru anul 1972 avem de trimis în staţiunile balneo-climaterice din ţară cca 700 ţărani cooperatori. Biletele au fost repartizate pe unităţi, urmînd ca ele să fie ridicate la timp de la filiala Casei de pensii.

În ansamblul măsurilor luate de conducerea partidului şi statului nostru pentru îmbunătăţirea nivelului de viaţă al cooperatorilor, se înscrie şi aceea privind acordarea concediului plătit pentru sarcină şi lehuzie. Printr-o hotărîre a Consiliului U.J.C.A.P. se stabileşte că femeile membre ale cooperativelor agricole care participă la muncă, beneficiază, începînd cu data de 1 iulie 1971, de concediu plătit pentru sarcină şi lehuzie pe timp de 60 zile lucrătoare, din care 30 zile înainte şi 30 zile după naştere. Pînă în prezent filiala noastră a acordat ajutor de sarcină şi lehuzie unor cooperatoare dintr-un număr de 50 cooperative, totalizînd peste 2 073 zile lucrătoare, în valoare de 11 931 lei.

Consiliile de conducere ale cooperativelor agricole trebuie să urmărească ca fiecare cooperatoare să fie îndrumată a primi la timp certificatele de concediu, pentru toate cele 60 zile lucrătoare. Această obligaţie îi revine şi medicului de circumscripţie, care în majoritatea cazurilor eliberează certificate de concediu pentru sarcină şi lehuzie.

Cu începere de la 1 ianuarie 1972, sînt aplicate în practică şi celelalte hotărîri privind acordarea de ajutoare membrilor cooperatori şi anume: familiilor de cooperatori, din care cel puţin unul din soţi lucrează în cooperativa agricolă, li se acordă un ajutor lunar de 50 lei pentru fiecare copil în vîrstă de pînă la 16 ani împliniţi, precum şi ajutor pentru incapacitate temporară de muncă, determinată de boli sau accidente. Acest ajutor se acordă cooperatorilor care participă la muncă şi realizează sarcinile de producţie în conformitate cu normele de lucru stabilite de adunările generale.

În vederea aplicării în cele mai bune condiţiuni şi a acestor ajutoare, Uniunea judeţeană a cooperativelor agricole — filiala Casei de pensii — a luat măsuri ca celor 4 588 familii de cooperatori care au un număr de 8 816 copii pînă la 16 ani să li se întocmească dosarele respective. O preocupare deosebită în acest sens au dovedit-o cooperativele agricole din Apoldu de Sus, Gusu, Alămor, Alţina, Bogatu Român, Armeni, Dîrlos, Nocrich, Retiş, Roşia, Slimnic şi altele.

Nu acelaşi lucru putem spune despre consiliile de conducere ale C.A.P. Laslea,Ighişul Vechi, Ludoş, Răvăşel, Vurpăr, Bruiu, Moşna, care încă mai au de rezolvat unele cazuri, deşi această lucrare trebuia terminată pînă la 1 decembrie 1971.

Prin grija deosebită a partidului şi statului nostru se fac eforturi materiale considerabile în scopul îmbunătăţirii condiţiilor de viaţă ale ţăranilor cooperatori şi de aceea consiliile de conducere au datoria să acorde toată atenţia aplicării măsurilor stabilite.

ION JOANDREA
preşedintele filialei Sibiu
a Casei de pensii

Au cuvîntul cei mai harnici gospodari

(Urmare din pag. I)

munal se vede conturată clădirea unui complex comercial, cu o suprafaţă de aproape 500 mp, care va fi dat în folosinţă în acest an. Alături vom construi un alt complex, pentru prestări de servicii către populaţie. Tot pe acest aliniament de noi construcţii vom realiza spaţiul necesar funcţionării unei farmacii, apoi extinderea actualei grădiniţe de la 3 la 8 săli şi altele. Suma ce ne-a fost acordată ca premiu — 70 000 lei — o vom folosi la dotarea noului cămin cultural. Alături de unităţile industriale şi instituţiile social-culturale existente, noile obiective ce se vor realiza, vor face din comuna noastră o localitate tot mai modernă, în care se va desfăşura o viaţă tot mai civilizată, corespunzătoare cerinţelor societăţii noastre socialiste multilateral dezvoltată".

Ioan Bîrsan, primarul comunei BÎRGHIŞ.

„Comuna noastră, compusă din şase sate, se întinde pe o suprafaţă destul de mare. În aceste condiţii mobilizarea cetăţenilor pentru participarea la acţiuni de interes obştesc necesită o bună coordonare din partea comitetului executiv, o deplină unitate de acţiune din partea deputaţilor, disciplină şi înţelegere din partea tuturor factorilor. Dorinţa oamenilor de a avea condiţii tot mai bune de viaţă, munca politică desfăşurată sub îndrumarea comitetului de partid au fost determinante. Aşa am putut realiza construirea unor obiective importante: o brutărie, un complex comercial, 115 poduri şi podeţe, îndiguiri, reparaţii de străzi, placarea trotuarelor cu dale din beton.

Dacă ar trebui să citez aici numele celor care au muncit pentru toate acestea în mod deosebit, cred că nu i-aţi putea consemna pe toţi. Trebuie să remarc totuşi pe cetăţenii care fac parte din circumscripţiile electorale nr. 1, 3, 11 şi 14 din Bîrghiş, 20 din Apoş, 27 din Pelişor, 39 din Zlagna, 43 din Ighişul Vechi şi 51 din Vecerd, ca şi pe Ioan Scheider cu întreaga echipă de construcţii. Consider că, o dată cu aplicarea legii organizării contribuţiei băneşti şi în muncă pentru efectuarea unor lucrări de interes obştesc, toate localităţile ţării se vor ridica din punct de vedere edilitar-gospodăresc pe o treaptă superioară de civilizaţie, va dispărea treptat deosebirea dintre sat şi oraş".

Aron Frăţilă, primarul comunei ROŞIA.

„Reîntorcindu-mă de la Conferinţa pe ţară a secretarilor comitetelor de partid şi a preşedinţilor consiliilor populare comunale de la Bucureşti care mi-a produs o puternică impresie, direcţionîndu-mi activitatea viitoare, am avut marea bucurie de a citi în ultimul număr al „Tribunei Sibiului" pe anul trecut clasamentul întrecerii patriotice dintre localităţile rurale ale judeţului, în care comuna Roşia figurează pe locul trei. Despre obiectivele mai deosebite realizate în anul trecut am mai vorbit şi nu vreau să repet. Menţionez doar una dintre lucrările mari începute şi care va continua în acest an: introducerea apei potabile în casele locuitorilor. Din planificarea noastră reiese că în satele Roşia, Noul, Daia şi Caşolţ 1 200 cetăţeni vor beneficia, începînd cu acest an, de instalaţii de apă curentă în casele lor. În adunările obşteşti, care au avut loc, cetăţenii şi-au exprimat dorinţa de a contribui atît prin muncă patriotică cît şi cu materiale la introducerea apei în fiecare casă. În perspectivă ne gîndim şi la asfaltarea principalelor străzi din satele aparţinătoare comunei.

În curînd vom distribui, într-un cadru festiv, cele 160 insigne de fruntaş în întrecerea patriotică pentru înfrumuseţarea comunei. Toţi aceia, care vor primi insigna precum şi cetăţenii din circumscripţiile 1, 2, 3, 9, 10, 11, 15, 16, 17, 31—38, 43—46, 54 şi 55 merită evidenţiaţi pentru dragostea cu care au muncit pentru a face străzile şi satele lor mai frumoase. Le datorăm mult şi intelectualilor comunei, care ne-au sprijinit atît prin participarea lor directă, cît şi prin munca cultural-educativă desfăşurată în interesul urbanizării localităţilor în care muncesc şi trăiesc".

STAŢIA DE RADIOAMPLIFICARE

(Urmare din pag. I)

De ce? Credem că nici o motivare n-ar putea suplini golurile existente în realizarea emisiunilor cultural-educative, a unor emisiuni adresate ridicării nivelului politico-ideologic al salariaţilor.

O altă staţie de radioamplificare vizitată a fost şi cea de la secţia „Aparataj electric", din cadrul I.O.M. Staţia este bine dotată, amplasată într-un loc corespunzător. Şi totuşi, nu funcţionează din cauză că nu există minuitor. La apelurile insistente lansate de şeful staţiei, de a se angaja unul, conducerea întreprinderii a răspuns cu... promisiuni. Dar cu promisiuni staţia nu va funcţiona. Este nevoie ca în cel mai scurt timp problema să fie rezolvată, după cum este necesar, ca staţia să fie dotată şi cu al doilea magnetofon, care stă, de mai multe luni, încuiat într-o magazie.

Se poate observa lesne că acolo unde există preocuparea permanentă a organizaţiilor de partid, a sindicatelor în ceea ce priveşte apropierea conţinutului emisiunilor staţiei de radioamplificare de sarcinile concrete ale producţiei se obţin rezultate corespunzătoare. Participarea tehnicienilor, inginerilor,a organizaţiilor de tineret în pregătirea şi prezentarea emisiunilor dă un suport calitativ ridicat. De asemenea, realizarea unor emisiuni destinate diferitelor categorii de salariaţi se cere să stea în atenţia colectivelor staţiilor de radioamplificare. Este necesar ca, staţiile de radioamplificare, aceste mijloace de propagandă, să fie folosite din plin, în scopul educării maselor de salariaţi, al mobilizării acestora la îndeplinirea sarcinilor de producţie.

Acordul global

(Urmare din pag. I)

boabe, la preţul de stat, şi în acest produs s-a făcut remunerarea oamenilor, în funcţie de producţia realizată de fiecare.

La cultura cartofilor, unde, faţă de ce s-a prevăzut, producţia medie înregistrată a fost mai mare cu 3 000 kg tuberculi la fiecare hectar, conform aceluiaşi gen de calcule, la fiecare tonă produsă cooperatorii urmau să primească 27 kg grîu, 22 kg porumb boabe, 27 kg cartofi şi 99 lei, adică o valoare totală de 176 lei, la preţurile de stat ale produselor amintite.

Stimulaţi de această prevedere, cooperatorii au acordat o atenţie deosebită efectuării lucrărilor agricole. Astfel, cooperatoarea Valeria Brîncea, care, conform planificării, trebuia să realizeze o producţie totală de 6 600 kg tuberculi de pe 0,60 ha, a obţinut 12 000 kg de pe aceeaşi suprafaţă, adică o producţie medie de 20 000 kg la hectar. Cooperatorul Toma Rociu a obţinut o producţie medie de 22 000 kg la hectar, iar Aurelian Iacob — 25 000 kg la hectar.

Conform hotărîrii adunării generale, cooperatorii care au lucrat la cultura cartofilor au fost retribuiţi pentru aceasta numai în natură, din produsul amintit, respectîndu-se întocmai prevederile calculului acordului global. Adică, cei 176 lei — valoare cuvenită pentru retribuirea muncii cooperatorului care a produs o tonă de cartofi — au fost transformaţi în produs, la preţul de stat, şi a fost stabilit că această cantitate se cuvine pentru retribuirea muncii cooperatorilor.

La cultura sfeclei de zahăr, conform aceluiaşi gen de calcule, s-a stabilit că retribuirea muncii cooperatorilor pentru producerea unei tone are o valoare de 105 lei. Cooperatori ca Aurelian Iacob, Ion Ciora, Maria Dan, Livia Durdun ş. a. au obţinut producţii foarte bune de sfeclă de zahăr. Adunarea generală a cooperatorilor a hotărît ca pentru munca depusă cooperatorii să primească 70 kg grîu (în valoare de 105 lei) pentru fiecare tonă de sfeclă de zahăr produsă, avîndu-se în vedere posibilităţile economice de care dispune atît ferma cît şi întreaga unitate.

Aplicarea acordului global la Bradu a contribuit substanţial la instaurarea unei atmosfere sănătoase, propice hărniciei şi cinstei, ceea ce a determinat o valorificare superioară a resurselor productive ale fermei mixte. Considerăm că exemplul cooperatorilor din Bradu este edificator în această privinţă. Implicaţiile aplicării acordului global, ca formă nouă de retribuire a muncii, sînt mai largi decît sfera economicului. A crescut responsabilitatea fiecărui cooperator faţă de lucrările efectuate, pentru că fiecare ştie că va fi retribuit exact **după producţia efectivă** ce va fi transportată din cîmp şi introdusă în magazia unităţii. Au dispărut sustragerile din avutul obştesc, pentru că fiecare îşi este, în aceste condiţii, sieşi paznic. A dispărut indisciplina, pentru că toţi cooperatorii ştiu acum că efectele indisciplinii se răsfrîng direct asupra fiecăruia dintre ei.

Considerăm că aceste argumente, întărite de rezultatele remarcabile obţinute de membrii cooperativei agricole din Avrig, sînt suficient de convingătoare în privinţa rolului deosebit de stimulator al aplicării acordului global în retribuirea muncii cooperatorilor din sectorul vegetal.

Este de datoria specialiştilor, a consiliilor de conducere să militeze activ pentru introducerea acestei forme în toate unităţile, pentru ca rezultatele muncii cooperatorilor să fie din ce în ce mai bune.

viaţa internaţională

Amplă ofensivă a forţelor patriotice laoţiene

Xieng Quang 11 Agerpres). — Forţele patriotice laoţiene, care au declanşat o ofensivă amplă împotriva bazelor inamicului din nordul şi sudul Laosului, continuă să obţină succese însemnate. Potrivit agenţiei France Presse, peste 2 000 de militari ai regimului de la Vientiane, care apără complexul militar Ban Nhik situet la 32 de kilometri est de Pakse, din sudul Laosului, se află începînd de luni în încercuire şi încearcă fără succes să se degajeze de sub presiunea puternică a patrioţilor.

Aceeaşi agenţie menţionează că încercuirea complexului militar de la Ban Nhik a devenit totală după ce principalele patru poziţii întărite ale trupelor de la Vientiane au fost puternic bombardate luni timp de cinci ore, fără întrerupere. Pierderile suferite sînt apreciate ca „grele", acest termen fiind folosit pentru prima dată în comunicatele oficiale ale autorităţilor militare.

Intervenţia aviaţiei inamice, ca şi a bombardierelor americane „B-52", s-a dovedit ineficientă, presiunea patrioţilor menţinîndu-se la fel de puternică. Surse informate citate de agenţia France Presse menţionează că numeroase avioane şi elicoptere care încercau să degajeze complexul de la Ban Nhik au fost doborîte de patrioţi.

Situaţia este, de asemenea, gravă pentru trupele inamice şi în nordul Laosului. Patrioţii laoţieni au reuşit să se infiltreze pînă în apropierea reşedinţei generalului Van Pao, comandantul „forţelor speciale" de la baza militară de la Long Cheng. Patrioţii au atacat, de asemenea, numeroase poziţii ale inamicului, luptele apropiindu-se pînă la numai 3—4 kilometri de bază.

În ansamblu, pierderile suferite de inamic în zilele de sîmbătă şi duminică se ridică la peste 200 de militari. Totodată, importante cantităţi de echipament de luptă au fost nimicite sau capturate de către patrioţi.

Lucrările Conferinţei Organizaţiei de solidaritate cu popoarele afro-asiatice continuă

Cairo 11 (Agerpres). — În capitala Republicii Arabe Egipt continuă lucrările celei de-a 5-a Conferinţe a Organizaţiei de solidaritate cu popoarele afro-asiatice (O.S.P.A.A.). Youssef El Sebai, secretar general al O.S.P.A.A., a prezentat raportul privind activitatea politică şi organizatorică a secretariatului permanent al organizaţiei. Raportorul a relevat, între altele, că activitatea Organizaţiei de solidaritate cu popoarele afro-asiatice este nemijlocit legată de lupta de eliberare naţională a popoarelor din Asia şi Africa împotriva imperialismului, colonialismului, neocolonialismului şi rasismului. Totodată, el a relevat că O.S.P.A.A. a consolidat, pe toate căile, colaborarea popoarelor din cele două continente cu ţările socialiste. Situaţia internaţională, se arată în raport, este caracterizată de creşterea forţelor socialismului, păcii şi progresului, de coeziunea continuă a rîndurilor frontului antiimperialist al popoarelor.

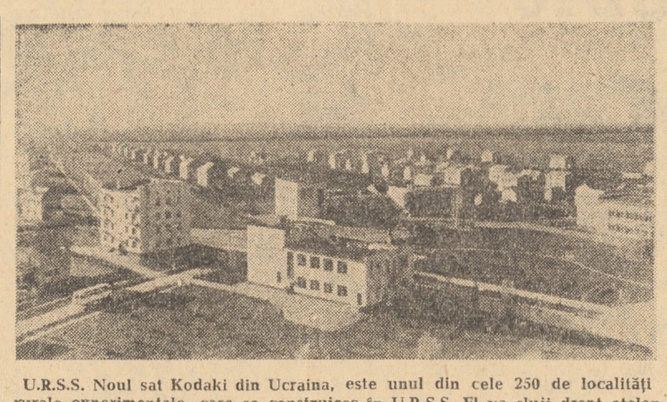

U.R.S.S. Noul sat Kodaki din Ucraina, este unul din cele 250 de localităţi rurale experimentale, care se construiesc în U.R.S.S. El va sluji drept etalon pentru construirea altor asemenea sate din Uniunea Sovietică. Satul este construit doar parţial. Noul sat este mai compact, ocupă doar 168 de ha. Zonele de locuinţe sînt separate de cele cu clădiri destinate producţiei. Noul sat dispune de un club cu 2 etaje, şcoală medie, centru comercial etc. Noile case dispun de condiţii de confort modern: încălzire centrală, instalaţii de canalizare, gaze, telefon etc. În foto: vedere generală a noului sat

Reuniunea consultativă de la Bruxelles consacrată păcii şi securităţii europene

Bruxelles 11 (Agerpres). — Marţi s-au deschis la Bruxelles lucrările unei reuniuni consultative la care participă reprezentanţi ai opiniei publice din 27 de ţări din Europa. Sînt reprezentate partide comuniste, socialiste, social-democrate şi alte partide, mişcări şi curente politice. Iau parte, de asemenea, parlamentari, reprezentanţi ai unor organizaţii sindicale, de tineret, oameni de ştiinţă, cultură şi artă, slujitori ai cultelor, militanţi pe tărîm obştesc. Din România participă o delegaţie condusă de prof. Traian Ionaşcu, preşedintele Comisiei juridice a Marii Adunări Naţionale.

Reuniunea, care va dura trei zile, este consacrată efectuării unui schimb de păreri şi elaborării de măsuri practice privind convocarea şi organizarea unei adunări generale a forţelor sociale şi politice, reprezentînd diferite categorii ale opiniei publice europene, animate de dorinţa de a-şi aduce contribuţia la crearea unui climat de pace, înţelegere, securitate şi cooperare între toate popoarele de pe continent, la statornicirea unor relaţii intereuropene bazate pe respectarea suveranităţii şi independenţei statelor.

Situaţia politică din Italia

Roma 11 (Agerpres). — În ultimele 24 de ore au intervenit în Italia două tentative care au ca scop aplanarea unei „situaţii de criză", datorată deciziei a două partide (republican şi socialist-democratic) de a favoriza o confruntare între formaţiunile de centru-stînga în vederea creării unui nou cabinet. În timp ce Giuseppe Saragat, fostul preşedinte al republicii, a propus o reuniune la nivel înalt a conducătorilor partidelor democrat-creştin, socialist, socialist-democratic şi republican înaintea declanşării unei crize ministeriale, preşedintele Senatului, Amintore Fanfani, l-a invitat pe premierul Emilio Colombo să înfrunte apropiata dezbatere parlamentară. După cum s-a mai anunţat, Parlamentul italian îşi reia dezbaterile la 19 ianuarie, după vacanţa de iarnă.

Fostul şef al statului a prezentat propunerea sa referitoare la organizarea unei reuniuni la nivel înalt cu prilejul unei şedinţe a Secretariatului Partidului socialist-democratic, convocată pentru a examina situaţia politică creată după decizia republicanilor de a nu mai acorda sprijin în parlament coaliţiei de centru-stînga, pe care aceştia din urmă au părăsit-o acum 11 luni. Giuseppe Saragat s-a dovedit prin această iniţiativă mai puţin categoric decît secretarul P.S.D.I., Mauro Ferri, care declarase săptămîna trecută că decizia republicanilor „a deschis în mod automat criza", punct de vedere pe care l-au împărtăşit şi o parte a socialiştilor. Hotărînd să convoace miercuri Direcţiunea partidului, Secretariatul P.S.D.I. precizează, într-un comunicat, că noua situaţie politică „trebuie evaluată de către cele patru partide de centru-stînga împreună cu şeful guvernului".

În prezent, observatorii politici aşteaptă convocarea reuniunii la nivel înalt propusă de fostul preşedinte al republicii, iar, în funcţie de rezultatele acesteia, premierul Colombo ar putea să accepte sau nu apropiatele dezbateri parlamentare.

Reuniunea Consiliului de Securitate

New York 11 (Agerpres). — În cadrul unei reuniuni organizate marţi, Consiliul de Securitate a hotărît să se întrunească spre sfîrşitul acestei luni sau începutul lunii viitoare în capitala unei ţări africane. Ideea organizării unor sesiuni ale Consiliului în Africa a fost avansată de Organizaţia Unităţii Africane, în iunie anul trecut; ulterior, Adunarea Generală a O.N.U. a recomandat Consiliului de Securitate realizarea iniţiativei.

La consultarea întreprinsă de actualul preşedinte al Consiliului, ambasadorul somalez Abdulrahim Abby Farah, toţi cei 15 membri au fost de acord. În vederea studierii detaliilor privind stabilirea datei şi capitalei africane care va găzdui reuniunea, preşedintele Consiliului de Securitate a propus instituirea unui subcomitet special.

După cum precizează agenţia United Press International, printre problemele care ar urma să fie abordate în cadrul respectivei sesiuni se numără situaţia din Rhodesia şi sancţiunile impuse de O.N.U., problema Namibiei şi cea din teritoriile portugheze, practica apartheidului în Africa de Sud.

Declaraţia P.C. din Danemarca privind planurile de aderare la Piaţa comună

Copenhaga 11 (Agerpres). — La Copenhaga a avut loc o plenară a Comitetului Central al P.C. din Danemarca; ea a adoptat o declaraţie privind planurile de aderare a Danemarcei la C.E.E.

Declaraţia cheamă populaţia ţării să se pronunţe împotriva participării la „Piaţa comună" şi subliniază necesitatea stringentă a colaborării Danemarcei cu toate ţările, pe baza egalităţii în drepturi şi fără condiţii politice. Intrarea Danemarcei în C.E.E., arată declaraţia, va însemna pentru poporul danez renunţarea la drepturi de importanţă vitală, atît din punct de vedere politic, cît şi economic.

Într-o altă declaraţie, consacrată problemelor economice interne, C.C. al P.C. din Danemarca relevă necesitatea desfăşurării de către oamenii muncii danezi a unei lupte consecvente şi active împotriva scăderii continue a nivelului de trai, pentru lichidarea fenomenelor de şomaj şi îmbunătăţirea sistemului de asigurări sociale. Este subliniată, totodată, importanţa luptei pentru reducerea cheltuielilor militare.

Plenara a adoptat hotărîrea de a convoca cel de-al XXIV-lea congres al P.C. din Danemarca, la Copenhaga, în zilele de 3—5 noiembrie a.c.

Negocierile dintre C.E.E.-Irlanda şi Norvegia din nou în impas

Bruxelles 11 (Agerpres). — Negocierile dintre Consiliul Ministerial al C.E.E. şi două din ţările candidate — Irlanda şi Norvegia — reluate luni la Bruxelles, se află din nou în impas. „Cei şase" au respins cererea ministrului de externe irlandez Patrick Hillery privind mărirea cotei exporturilor irlandeze de zahăr de la 135 000 la 240 000 tone. Argumentarea lui Hillery în sensul că industria zahărului este vitală pentru ţara sa, cu atît mai mult cu cît în numeroase regiuni ale ţării sfecla de zahăr constituie singura cultură, nu a avut darul să-i convingă pe interlocutorii săi, care au afirmat că o asemenea cotă ar afecta interesele producătorilor proprii.

În ce priveşte „dosarul norvegian", negocierile au debutat la fel de neconcludent. Ministrul de externe norvegian, Per Cappelen, a reafirmat cererea ţării sale ca „Cei şase" să se angajeze că nu vor lua nici o hotărîre contrară intereselor pescarilor norvegieni după expirarea perioadei de tranziţie de zece ani, la care au consimţit celelalte ţări candidate, dar pe care Norvegia a respins-o. Cappelen a reamintit că C.E.E. a recunoscut „interesele speciale ale Norvegiei în domeniul pescuitului", adăugînd că a sosit momentul ca ea să tragă concluziile practice din asigurările pe care le-a dat. El a cerut Consiliului Ministerial o declaraţie care să constituie o chezăşie pentru pescarii norvegieni că tratamentul de excepţie de la politica comunitară a pescuitului nu va fi desfiinţat automat, la 31 decembrie 1982.

JAPONIA. Imediat după reevaluarea dolarului, alte 10 ţări capitaliste au fost nevoite să-şi reevalueze monedele. Yenul japonez, în urma devalorizării dolarului cu 7,8 la sută este schimbat acum la 380,00 yeni pentru un dolar faţă de 360 yeni cît era înainte. În foto: populaţia din Tokio citind ziarele pe strada comercială Ginza imediat după anunţarea noului curs al dolarului şi implicit al yenului

Seminarul internaţional al tinerilor petrolişti

Alger 11. — Corespondentul Agerpres, C. Benga, transmite: La Palatul Naţiunilor de la „Club des Pins" de lîngă Alger s-au deschis lucrările Seminarului internaţional al tinerilor petrolişti, care are loc sub auspiciile organizaţiei de tineret a Frontului de Eliberare Naţională din Algeria, în colaborare cu Federaţia Mondială a Tineretului Democrat şi Mişcarea pan-africană de tineret.

Timp de cîteva zile, cei peste 200 de participanţi din 80 de ţări, printre care şi o delegaţie a tinerilor petrolişti din Republica Socialistă România, vor dezbate probleme privind tineretul şi rolul său în lupta împotriva monopolurilor imperialiste, pentru dreptul suveran al popoarelor asupra bogăţiilor lor naţionale.

EVENIMENTUL PE SCURT

• GUVERNUL MALTEZ S-A REUNIT luni pentru a examina evoluţia situaţiei în problema evacuării bazelor militare britanice din insulă. Potrivit agenţiei France Presse, a fost discutată, cu această ocazie, ultima notă britanică, al cărei conţinut nu a fost dat publicităţii. Agenţia reaminteşte, în context, că în ultimele zile s-a înregistrat un intens schimb de note diplomatice între La Valletta şi Londra.

Tot luni, Parlamentul maltez şi-a reluat dezbaterile, după o întrerupere de cîteva zile. Numeroşi demonstranţi s-au adunat în faţa parlamentului pentru a-şi exprima sprijinul faţă de hotărîrea premierului Mintoff de evacuare imediată a bazelor din insulă de către trupele britanice.

• PREŞEDINTELE LIBERIEI, WILLIAM TOLBERT, instalat oficial în funcţia de şef al statului la 3 ianuarie a.c., a format noul guvern în componenţa căruia, alături de membri ai vechiului cabinet, au intrat şi alte personalităţi ale vieţii politice. Noul secretar de stat, dr. Rochefort Weeks, fost rector al Universităţii liberiene, îl înlocuieşte în funcţie pe Joseph Rudolph Grimes, care a deţinut acest portofoliu timp de peste 12 ani, relevă agenţia Reuter. Portofoliul Departamentului Sănătăţii publice va fi condus de d-na Mai Padmore, prima femeie-ministru în istoria ţării.

• PREŞEDINTELE PAKISTANULUI, ZULFIKAR ALI BHUTTO, a ordonat punerea în retragere a altor doi generali, în cadrul măsurilor de remaniere a înaltului comandament militar pakistanez, informează agenţia United Press International. Agenţia reaminteşte că, de la data cînd Bhutto a preluat funcţia de preşedinte şi pînă în prezent, au fost puşi în retragere 22 ofiţeri superiori pakistanezi. Printre aceştia se numără fostul preşedinte al Pakistanului, generalul Yahya Khan, şi fostul şef al statului major al armatei pakistaneze, generalul Abdul Hammid Khan, ambii aflîndu-se în prezent sub supraveghere la domiciliu.

• MISIUNEA AMERICANĂ CONDUSĂ DE GENERALUL DE BRIGADĂ ALEXANDER HAIG, adjunct al Consilierului prezidenţial pentru problemele securităţii naţionale, care a vizitat Pekinul pentru realizarea unor aranjamente de ordin tehnic în legătură cu vizita preşedintelui Richard Nixon în R.P. Chineză, s-a reîntors la Washington. Purtătorul de cuvînt al Casei Albe, Ronald Ziegler, care a făcut parte din misiune, a declarat că delegaţia va prezenta preşedintelui Nixon un raport asupra activităţii sale în capitala R.P. Chineze.

• CURTEA MILITARĂ SUPREMĂ DIN TURCIA a confirmat sentinţa capitală împotriva a trei din cele 18 persoane acuzate „de a fi încercat să răstoarne prin forţă ordinea constituţională şi parlamentară a Republicii Turcia", sentinţă pronunţată la 9 octombrie 1971 de Tribunalul stării de urgenţă din Ankara, relatează agenţiile Reuter şi France Presse. În acelaşi timp, Curtea Militară Supremă a comutat condamnarea la moarte a altor cinci persoane, în închisoare pe viaţă. Pentru celelalte zece persoane, precizează agenţia Reuter, Curtea Militară Supremă, a hotărît comutarea pedepsei în închisoare pe termene de la trei pînă la zece ani.

• ÎN ORAŞUL AMERICAN BATON ROUGE, CAPITALA STATULUI LOUISIANA, s-au produs luni seara puternice incidente generate de arestarea abuzivă de către poliţie a mai multor tineri de culoare. Demonstraţiile organizate în semn de protest au fost reprimate cu brutalitate de către forţele de poliţie, în cursul ciocnirii, patru persoane pierzîndu-şi viaţa şi alte cîteva fiind grav rănite. Cîteva zeci de demonstranţi au fost arestaţi. Autorităţile oraşului au instituit restricţii de circulaţie.

• CU OCAZIA DESCHIDERII CAMPANIEI PENTRU ALEGERILE PREZIDENŢIALE, PHILIBERT TSIRANANA, PREŞEDINTELE REPUBLICII MALGAŞE, a adresat naţiunii un mesaj în care a expus programul de politică internă şi externă pentru următorii patru ani. Tsiranana, care deţine funcţia de preşedinte al statului din 1958, a declarat că una dintre principalele sarcini ale politicii externe a Republicii Malgaşe constă în căutarea căilor de extindere şi diversificare a relaţiilor cu ţările africane.

Philibert Tsiranana este singurul candidat în alegerile prezidenţiale care se vor desfăşura la 30 ianuarie a.c.

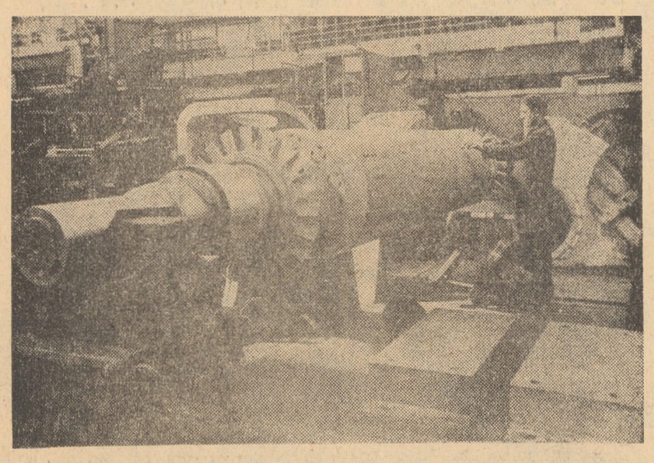

R.P. UNGARĂ. Fabrica de echipament electric Ganz în cooperare cu firma italiană Fiat produce turbogeneratoare de 17,5 MW pentru export. Tot aici se produc şi grupuri electrice pentru uzul intern. În foto: rotor turbogenerator pentru export

Chile: MAREA OPŢIUNE

Climatul social şi politic în Chile, în ultimele zile ale anului trecut şi în primele zile ale celui în care ne aflăm, se prezintă deosebit de efervescent. Mase largi de oameni ai muncii, intelectuali progresişti, militari optează tot mai evident către forţele de stînga, acordînd un larg sprijin guvernului Unităţii Populare. Pe de altă parte, păturile cele mai reacţionare, se coalizează, delimitîndu-se către celălalt pol al vieţii politice.

1971 a fost pentru Chile un an de profunde transformări. A fost naţionalizată principala industrie a ţării — cea a cuprului, alte mari unităţi industriale şi bancare, statul a creat peste 200 000 noi locuri de muncă, au fost expropriate mari latifundii însumînd 2 566 000 hectare. Consumul real al populaţiei a crescut cu 12,8 la sută ca urmare a unei mai echitabile repartizări a venitului naţional, iar clasa muncitoare ia parte, tot mai intens, la conducerea ţării. Sînt tot atîtea jaloane ale noului drum revoluţionar pe care a păşit Republica Chile, îndreptăţindu-l pe directorul Oficiului Naţional de Planificare (ODEPLAN) să declare, recent, că anul 1971 înseamnă pentru ţara sa „naşterea unei a doua independenţe".

Toate acestea s-au petrecut simultan cu încercările cercurilor reacţionare de a zdruncina economia şi a pune în pericol puterea populară. Astfel, Partidul Democrat-Creştin şi Partidul Naţional de extremă dreaptă — care alcătuiesc opoziţia şi deţin încă majoritatea parlamentară în Congresul chilian, — au diminuat bugetul pe actualul an cu peste 300 milioane dolari, reprezentînd o mare parte din sumele alocate pentru dezvoltarea industriei, agriculturii sau pentru diferite servicii de interes public.

Riposta vehementă a maselor nu a întîrziat. La Santiago de Chile, în cadrul unui mare miting, muncitori, funcţionari, intelectuali au reafirmat sprijinul lor pentru guvernul Unităţii Populare, au cerut Congresului să revină asupra hotărîrii.

COMENTARIU

Manifestările prilejuite de recenta aniversare a semicentenarului P.C. din Chile au reprezentat, de asemenea, mărturii sigure ale largului sprijin de care se bucură, în rîndul poporului, actuala politică a guvernului Unităţii Populare. Aportul partidului comuniştilor la noua cale de dezvoltare a ţării a fost subliniat în salutul adus, în numele Frontului Unităţii Populare, de reprezentantul Partidului Socialist.

Unitatea forţelor care formează Frontul Unităţii Populare din Chile reprezintă şi va reprezenta, bariera de netrecut în faţa cercurilor reacţionare care vor să schimbe mersul obiectiv al istoriei. „Avem nevoie de unitate — spunea reprezentantul P.C. din Chile, la aniversarea semicentenarului acestui partid, — nu numai pentru această etapă, ci şi pentru construirea socialismului". „Chile — a adăugat el — nu este singură, de partea ei se află mişcarea revoluţionară mondială". Este o recunoaştere care a revenit şi în cuvîntul ministrului chilian de externe, Almeyda: apreciind dezvoltarea relaţiilor ţării sale cu ţările socialiste şi recenta sa vizită într-o serie de state socialiste europene — între care şi România — el a spus: „Aceasta a însemnat, atît din punct de vedere politic, cît şi economic, un avans pozitiv şi un progres în relaţiile internaţionale ale Republicii Chile".

Aşa cum se arăta în mesajul adresat de C.C. al P.C.R. cu prilejul celei de-a 50-a aniversări a P.C. din Chile, partidul nostru, oamenii muncii din România socialistă urmăresc cu satisfacţie înfăptuirile comuniştilor, socialiştilor, celorlalte forţe patriotice şi democratice ale Unităţii Populare, reunite în guvernul condus de Salvador Allende, în lupta pentru punerea tuturor bogăţiilor naţionale în slujba poporului, pentru adînci prefaceri sociale şi politice, pentru apărarea şi consolidarea independenţei naţionale a ţării. Această luptă se bucură de simpatia întregului nostru popor, a tuturor celor care, oriunde pe glob, îndrăgesc libertatea şi progresul.

Opinia publică de pretutindeni urmăreşte, în aceste zile, delimitarea, în cadrul unui climat dinamic, a forţelor politice din Chile. Este o etapă a „marii opţiuni", în care imensa majoritate a poporului face zid în jurul guvernului preşedintelui Allende, pentru transformări democratice profunde, pentru împlinirea unor idealuri naţionale cărora le-au închinat viaţa şi lupta lor cei mai buni fii ai ţării.

ŞTEFAN ZAIDES

Din lumea capitalului

R. F. a Germaniei

Bonn 11 (Agerpres). — Peste 10 000 de muncitori metalurgişti din regiunea bazinului Ruhr au întrerupt lucrul, în semn de protest faţă de refuzul patronatului de a le satisface revendicările salariale. Centrul acţiunii de protest sînt uzinele concernului siderurgic din Dortmund, al doilea ca importanţă din R.F. a Germaniei, unde 8 000 de muncitori au refuzat să lucreze, organizînd o demonstraţie de protest. Conducerea sindicatului muncitorilor metalurgişti din regiunea Rin—Westphalia a înaintat Consiliului Executiv al Uniunii Sindicatelor metalurgiştilor propunerea de a declara o grevă generală, propunere care va fi examinată astăzi, la întrunirea de la Frankfurt a consiliului.

Actualul conflict de muncă din regiunea Ruhr intervine la scurt timp după greva metalurgiştilor din Baden—Württemberg, care a afectat serios, timp de trei săptămîni, industria metalurgică vest-germană.

Olanda

Haga 11 (Agerpres). — În Olanda continuă să sporească neîntrerupt numărul şomerilor din ramura construcţiilor, în care rămîn, lunar, fără lucru cîteva mii de muncitori. Astfel, numai în decembrie 1971, totalul şomerilor din construcţii a sporit cu 10 000, ajungînd la sfîrşitul anului trecut la 30 000, ceea ce reprezintă peste 10 la sută din totalul mîinii de lucru ocupate în construcţii.

Nici în anul care a început, perspectivele nu se anunţă mai favorabile pentru cei care şi-au pierdut locul de muncă sau se află în primejdia de a-l pierde. După cum a declarat în parlament ministrul construcţiilor de locuinţe al Olandei, B. K. Udink, numărul şomerilor din această ramură va depăşi în 1972 nivelul anului precedent.

Anglia

Londra 11 (Agerpres). — Corespondentul Agerpres, Nicolae Plopeanu, transmite: „Şomajul în rîndul inginerilor britanici este în creştere", scrie ziarul „Financial Times", care citează datele pe 1971 ale publicaţiei „Survey of professional engineers". Potrivit acestor cifre, în industria constructoare de maşini numărul inginerilor englezi rămaşi fără lucru a fost de 4 la sută; de asemenea, a sporit numărul şomerilor în rîndul acestor specialişti din industria aeronautică.

Japonia

Tokio 11 (Agerpres). — Compania japoneză producătoare de articole chimice „Nippon Carbido Koghio" a anunţat concedierea a peste o mie de muncitori, invocînd „dificultăţi în activitatea economică", în contextul recesiunii care se face simţită în activitatea industrială din ţară. Şi în cursul anului trecut, respectiva întreprindere a concediat alte cîteva sute de muncitori.

REDACŢIA SI ADMINISTRAŢIA: Sibiu, str. Octombrie roşu, nr. 2, Tel. nr. 1 28 10 - 1 30 67, 1 31 83. Abonamentele se fac la oficiile poştale, factorii poştali şi difuzorii din întreprinderi şi instituţii. Tiparul: Întreprinderea poligrafică Sibiu 40 064