BIBLIOTECA „ASTRA" SIBIU

PROLETARI DIN TOATE ȚĂRILE, UNIȚI-VĂ!

Tribuna Sibiului

ORGAN AL COMITETULUI JUDEȚEAN SIBIU AL P.C.R. ȘI AL CONSILIULUI POPULAR JUDEȚEAN PROVIZORIU

ANUL I
Nr. 83
Duminică
26 MAI
1968
4 PAGINI
30 BANI

ADUNAREA POPULARĂ DE PE CÎMPIA LIBERTĂȚII DE LA BLAJ

De la trimișii speciali Agerpres, Gheorghe Secuiu, Stelian Constantinescu, Traian Catincescu.

Simbătă la Blaj, localitate de mult intrată în conștiința și istoria poporului nostru, a bătut inima întregii țări. Așezarea de la întîlnirea Tîrnavelor a retrăit cu intensă emoție momentele de mare înălțare și avînt de acum 120 de ani, cînd pe Cîmpia Libertății 40 000 de oameni, ascultînd glasul și îndemnul unora dintre cele mai luminate minți pe care le-a avut istoria românească, s-au ridicat la luptă pentru înfăptuirea idealurilor revoluționare ale poporului. Acum, ca și atunci, toată noaptea au coborît către vestita cîmpie oameni din Albalulia, din Aiud și din Cîmpeni, strănepoții lui Avram Iancu din satele Moțești, alături de țărani din Vinerea, Feisa, din Petrești și Crăciunel, din Zlatna și Teiuș. Acum, ca și atunci, alături de români se află mulți maghiari și sași, căci, așa cum spunea viteazul Iancu, „firea ne-a așezat în una patrie, ca împreună să asudăm cultivînd-o și împreună să gustăm dulceața fructelor ei"... Atunci, în zilele tierbinți ale lui mai 1848, veneau la Blaj cărturari vestiți de peste munți, aducînd Transilvaniei mesajul de îmbărbătare și unire al Moldovei și Țării Românești. Iar Blajul, încă de pe atunci veche așezare de cultură și simțire românească, i-a primit cu mare emoție și bucurie.

Astăzi, Blajul, încărcat de gloriile trecutului, și-a întîmpinat oaspeții strălucitor, în straiele sale sărbătorești. Locuitorii săi, care își iubesc cu dăruire orașul, l-au împodobit cu mii de steaguri și flori, au făcut să strălucească nenumăratele plăci așezate pe vechi edificii sau pe case modeste, pe care sînt scrise, ca în trunchiul unui arbore secular, file de istorie: Blajul celei mai vechi școli românești, Blajul Școlii Ardelene, al atîtor mari cărturari, dar mai cu seamă Blajul anului revoluționar 1848, pe care astăzi îl cinstim de pe culmile cucerite, noi, generația revoluției socialiste. Căci pe Cîmpia Libertății sămînța sădită în 1848 a rodit, aspirațiile de libertate, de dreptate socială, au fost împlinite. Cei 40.000 de oameni, adunați astăzi pe Cîmpia Libertății, dînd parcă viață unei stampe devenite document, sînt acum stăpîni la ei acasă, stăpîni ai destinelor patriei, mîndri de a fi îndeplinit cu bărbăție solemnul jurămînt revoluționar de acum 120 de ani.

Către miezul zilei, mulțimea sosită la marea evocare izbucnește în urale și ovații, întîmpinînd astfel sosirea la adunarea populară a tovarășilor Ion Gheorghe Maurer, membru al Comitetului Executiv, al Prezidiului Permanent al Comitetului Central al Partidului Comunist Român, președintele Consiliului de Miniștri, János Fazekas, membru al Comitetului Executiv al Comitetului Central al Partidului Comunist Român, vicepreședinte al Consiliului de Miniștri, Manea Mănescu, membru supleant al Comitetului Executiv, secretar al Comitetului Central al Partidului Comunist Român, Pompiliu Macovei, președintele Comitetului de Stat pentru Cultură și Artă. Corul țăranilor din Bistra intonează cu avînt Marșul lui Iancu, în vreme ce 200 de fete din Apuseni vestesc cu tulnicele lor începutul festivității.

Conducătorii de partid și de stat se urcă la tribună, împreună cu reprezentanții organelor județene și orășenești de partid și de stat, cu membri ai Comitetului Central al Partidului Comunist Român sosiți la adunare, reprezentanți ai organelor obștești, academicieni și alți oameni de cultură, directori de întreprinderi industriale și agricole și președinți de cooperative agricole de producție din județ.

De pe dealurile Blajului se trag salve de tun. Văzduhul vibrează: un uriaș cor intonează cîntecul revoluționar „Sfîntă zi de libertate" și Imnul de stat al României, în timp ce deasupra mulțimii se înalță pe un mare pavilion drapelul revoluției din 1848. În această atmosferă evocatoare începe marea adunare populară de pe Cîmpia Libertății.

Rostind cuvîntul de deschidere, Marcel Bosinceanu, *secretar al Comitetului orășenesc Blaj al P.C.R., președintele Consiliului popular orășenesc, a subliniat că adunarea readuce viu în memoria participanților și a întregului popor mărețele evenimente petrecute în acest loc istoric cu 12 decenii în urmă, cînd reprezentanții maselor populare din Transilvania, împreună cu solii Moldovei și Țării Românești, au dat expresie dorinței arzătoare a poporului nostru de libertate socială și națională.*

Vorbitorul a salutat cu căldură pe conducătorii de partid și de stat prezenți la adunare.

A luat apoi cuvîntul George Homoșteanu, *prim-secretar al Comitetu-*

(Continuare în pag. a 4-a)

Cuvîntarea tovarășului ION GHEORGHE MAURER

Dragi tovarăși,

Așa după cum bine știm, după cum știm aceasta cu mintea și sufletul nostru, sărbătorim astăzi împlinirea a 120 de ani de cînd aici, la Blaj, străvechi centru de cultură românească, s-a desfășurat Adunarea Națională de pe Cîmpia Libertății — unul dintre momentele memorabile ale revoluției de la 1848—1849 din Transilvania. Parte integrantă a revoluției din țările române, revoluția desfășurată acum douăsprezece decenii în Transilvania a reprezentat continuarea pe o treaptă superioară a luptei seculare pentru eliberare națională și socială, înscriindu-se la loc de cinste în cartea de aur a istoriei poporului nostru.

Momentul pe care îl aniversăm capătă semnificații și rezonanțe dintre cele mai profunde acum, în contextul împlinirii și depășirii cu mult a idealurilor pentru care au luptat generațiile de la 1848, al izbînzilor remarcabile dobîndite printr-o muncă eroică, pasionată pentru desăvîrșirea construcției societății socialiste. Aducem, cu acest prilej, omagiul nostru tuturor luptătorilor pentru libertate, revoluționarilor acelei epoci care prin activitatea lor neobosită, prin cugetul lor înaripat au adus nepieritoare contribuții la clădirea edificiului măreț al patriei.

În istoria națională, Transilvania a jucat dintotdeauna un rol de o covîrșitoare importanță. Aici a fost centrul puterii strămoșilor noștri — dacii, și s-au înălțat apoi, pe vremea epocii romane, înfloritoare orașe, în frunte cu Ulpia Traiana Sarmizegetusa, capitala Daciei Traiane. De la înaintașii săi — dacoromanii — poporul nostru a moștenit și a purtat prin veacuri virtuțile vitejiei și dîrzeniei în lupta pentru apărarea vetrei strămoșești. Alături de români, au trăit de secole pe acest pămînt maghiari, germani și alte naționalități, și tot ce s-a făurit aici, toate valorile care au îmbogățit patrimoniul material și spiritual al populației acestor meleaguri sînt rodul muncii și al luptei lor comune pentru progres. În timpul unor impresionante răscoale, cum au fost cea de la Bobîlna, cele de sub conducerea lui Gheorghe Doja, Horia, Cloșca și Crișan, au fost puse într-o puternică lumină eroismul popular fără margini, înaltul spirit de sacrificiu al maselor obidite, fără deosebire de naționalitate, în lupta împotriva împilatorilor. Remarcăm ca deosebit de însemnate contribuțiile Transilvaniei, prin multe dintre centrele ei de bază — Brașovul, Sibiul, Blajul, Făgărașul, Năsăudul și altele — la cultivarea și dezvoltarea unor strînse și multiple legături economice, politice, culturale între toate provinciile românești.

În condițiile destrămării feudalismului și dezvoltării capitalismului, ale puternicei afirmări a națiunii române și creșterii conștiinței ei de sine, evenimentele de la 1848 — în timpul cărora în Moldova, Transilvania și Țara Românească a fost desfășurat larg stindardul idealurilor sfinte de emancipare socială și națională — au constituit începutul unor profunde și însemnate transformări în viața țării, la capătul cărora avea să se făurească România modernă, ca stat independent și unitar.

Revoluția burghezo-democratică din 1848 — determinată de profunde cauze interne — a învolburat țările române în condițiile unor răsturnări sociale care au cuprins întreaga Europă. Flăcările revoluției au țîșnit cu intensitate de la Palermo, Paris, Viena și Berlin, pînă la Pesta și Praga, la Cracovia și București, popoarele continentului fiind prinse în iureșul unor lupte de masă cu caracter național și social. Mișcările de eliberare ale popoarelor aflate sub dominația habsburgică — români, maghiari, cehi, slovaci, italieni, sîrbi, croați, polonezi, ucrainieni — au căpătat o amploare și o vigoare nemaiîntîlnite, zdruncinînd din temelii acest imperiu anacronic.

În Transilvania, criza orînduirii feudale, care se făcea simțită încă din secolul al XVIII-lea, îmbrăca forme deosebit de ascuțite. Exploatarea crîncenă la care erau supuși iobagii — români și maghiari — din partea nobililor proprietari de pămînt, genera puternice contradicții de clasă. Revendicările sociale se îmbinau strîns cu cele naționale, românii — care constituiau majoritatea populației — fiind în același timp lipsiți de drepturi și nerecunoscuți ca națiune. Programul revoluției, dînd expresie acestor revendicări, a polarizat toate păturile sociale avansate — cărturari, țărani, tîrgoveți, lucrători și meșteșugari — forța de bază a revoluției constituind-o masele de țărani exploatați și asupriți.

În fruntea mișcării s-a situat o întreagă pleiadă de intelectuali patrioți transilvăneni, animatori înflăcărați ai luptei pentru libertatea națională și înlăturarea rînduielilor feudale. Rostim cu venerație numele unor cărturari și gînditori străluciți ca Simion Bărnuțiu, George Barițiu, Alexandru Papiu-Ilarian, Timotei Cipariu, Avram Iancu, Ioan Buteanu, frații Mureșanu, Aron Pumnul, Andrei Șaguna, Eftimie Murgu și al multor altora care prin opera și activitatea lor au înaripat cugetele și au oțelit voința luptătorilor de la 1848.

Momentul cel mai înălțător al revoluției, care avea să înscrie Blajul în cronica marilor lupte ale poporului nostru, l-a constituit impresionanta adunare de peste 40.000 de oameni întrunită la 3/15 mai aici, pe Cîmpul Libertății. Adunarea Națională de la Blaj a reprezentat un eveniment de rezonanță europeană, o viguroasă manifestare politică pentru recunoașterea drepturilor naționale și sfărîmarea lanțurilor despotismului. Năzuințele maselor reunite aci, în rîndurile cărora, alături de români, se aflau maghiari și germani — hotărîți să dea curs nou istoriei și să-și orînduiască o viață mai bună — și-au găsit reflectarea în programul de revendicări adoptat, avînd ca idei de bază dobîndirea libertății naționale, desființarea iobăgiei, libertatea industrială și comercială, asigurarea de drepturi cetățenești, întronarea unui regim politic democratic în interesul tuturor locuitorilor Transilvaniei.

Adunarea de la Blaj a săpat adînc în conștiința participanților ideea necesității unității poporului român, idee fundamentală, omniprezentă în tot timpul desfășurării evenimentelor din Transilvania, și atît de vibrant exprimată în strigătul țăranilor întruniți aici: „Vrem să ne unim cu țara!". Aceasta era un deziderat național fundamental. Asemănător altor evenimente, revoluția din 1848 a strîns sub flamurile ei exponenți ai poporului român din cele trei principate. La Blaj, laolaltă cu transilvănenii, s-au găsit militanți și cărturari din Moldova și Țara Românească, între care Vasile Alecsandri, Alexandru Ioan Cuza, Alecu Russo, Costache Negri, George Sion, Axente Sever, Aron Florian, Ion Maiorescu și alții, simbolizînd prin prezența lor hotărîrea poporului român de a-și făuri o viață demnă și a realiza unitatea sa națională.

Dată fiind asuprirea la care erau supuse toate popoarele din cuprinsul imperiului habsburgic, masele populare de diferite naționalități erau animate de o puternică tendință spre unitate, spre crearea unui front comun de luptă. Cerințele progresului, ale scuturării jugului feudal și dominației străine constituiau temeiuri obiective ale unirii în revoluție a naționalităților din Transilvania. În promovarea asupririi și dezbinării naționale de către [illegible] masele de țărani și meșteșugari, ci aristocrația feudală reacționară legată de regimul imperial de la Viena, pe care se sprijinea în exploatarea iobăgimii române, maghiare, săsești și de alte neamuri.

Necesității luptei unite, tot mai larg înțeleasă, au căutat să-i dea curs reprezentanții înaintați ai revoluționarilor români, ca Nicolae Bălcescu, Avram Iancu, Cezar Bolliac, care au militat pentru acțiuni comune ale naționalităților asuprite împotriva dușmanului comun. Avram Iancu — conducătorul cetelor de moți din Munții Apuseni — spunea în cuvinte pline de semnificație că „maghiarul de existență și viitor nu poate vorbi fără român, nici românul fără maghiar", căci, arăta el, „firea ne-a așezat în una patrie, ca împreună să asudăm cultivînd-o și împreună să gustăm dulceața fructelor ei". În același sens militau revoluționari maghiari, între care Mihaly Táncsics, Sandor Petőfi, Teleki Laszlo, secuiul Gabor Aron și fruntași ai populației săsești ca Ștefan Ludwig Roth, Anton Kurz, Maximilian Moltke. Importanța luptei unite s-a vădit pregnant în timpul acțiunii desfășurate sub comanda generalului polonez Iosif Bem, care, cu oastea sa formată din mii și mii de români, maghiari, secui și germani, a izbutit să alunge trupele habsburgice de pe aproape întreg teritoriul Transilvaniei.

Cu toate acestea, datorită împrejurărilor istorice, limitelor inerente acelei epoci, nu s-a putut realiza unirea deplină a forțelor revoluțio-

(Continuare în pag. a 4-a)

Centrală telefonică automată

Corespondentul ziarului nostru din Mediaș, E. Sandu, ne informează că lucrările la noua centrală telefonică automată din oraș sînt într-un stadiu avansat. În prezent se face rodajul aparaturii și au fost primite deja 500 cereri ale abonaților. De asemenea, se află sub tipar noua carte de telefoane, care, în curînd, va fi pusă în vînzare.

Izvor de sănătate

La acțiunea întreprinsă de U.T.C. pentru strîngerea plantelor medicinale „dătătoare de sănătate" au răspuns cu elan și pionierii și școlarii din Slimnic. Corespondenta noastră Ana Crișan ne informează că localul școlii e neîncăpător pentru florile multe de soc adunate. Din cei peste 500 elevi antrenați în această acțiune, s-au evidențiat Maria Hanea, Nicolae Cruciat, Dumitru Tatu, Maria Langa, Elena Popa și mulți alții.

Azi în județ

● Pentru a scoate în evidență frumoasele realizări ale pionierilor, Consiliul municipal al organizației pionierilor din Mediaș organizează la Casa pionierilor din localitate expoziția: **Din viața și activitatea pionierilor medișeni.** Expoziția va cuprinde realizări din cadrul cercurilor pionierești și alte activități.

● La căminul cultural din Poiana se organizează o șezătoare culturală cu tema: **Ziua internațională a copilului,** urmată de un bogat program artistic.

● Cercul de balet al Casei de cultură Sibiu susține un recital de balet. Coreografia Meta Irofte, iar la pian Traute Șipoș. Spectacolul are loc în sala Casei de cultură a municipiului Sibiu, la ora 16,00.

Decoratoarea Crucița Copîndean de la „Vitrometan" Mediaș, o tînără pe care pasiunea și hărnicia o mențin, lună de lună, situată în fruntea întrecerii socialiste.

Foto: FR. NUSS

O realizare a colectivului de la Uzina mecanică Mîrșa

Mașina automată de filetat

Dezvoltarea industriei constructoare de mașini într-un ritm tot mai accelerat impune utilizarea a noi metode de lucru și a noi agregate cu capacitate productivă ridicată, capabile să satisfacă și pretențiile calitative de prelucrare.

Pentru satisfacerea necesităților de utilaje cu profil specializat, adecvat necesităților specifice fiecărei unități industriale, un rol important revine acțiunii de autodotare. În cadrul acestei acțiuni, în Uzina mecanică Mîrșa a fost proiectată și realizată o mașină automată de filetat piulița model MAF-08. Utilajul a fost dat în exploatare, avînd piesele de schimb necesare prelucrării a cincisprezece tipuri de filet în gama M 15—M 30. Evident, cu o pregătire corespunzătoare, posibilitățile de filetare se pot extinde, principiul de funcționare a mașinii permițînd acest lucru.

Mașina automată de filetat MAF-08 se compune din patru unități de lucru independente, putîndu-se executa simultan piulițe de patru dimensiuni. Comanda mașinii se poate executa în trei cicluri: de reglaj, manual și ciclul automat de comandă. Primul gen de comandă este folosit pentru verificarea sistemului de antrenare a tarodului, comanda în ciclul manual folosindu-se în operațiile de verificare și reglare a mișcărilor diverselor elemente ale lanțului cinematic iar ultimul gen de comandă este cel folosit curent în exploatarea mașinii.

Noul, în concepția acestui gen de mașini, îl constituie faptul că cele trei mișcări ale ciclului sînt realizate hidraulic.

Avantajele adoptării acționării hidraulice sînt multiple, dintre ele amintim doar eliminarea cutiilor de viteză, creșterea siguranței în funcționare, capacitatea de a suporta suprasolicitările provocate de calitatea variabilă a materialului fără deteriorarea tarodului, trecerea rapidă (cca 30′) de la un tip de piuliță la altul etc.

Capacitatea productivă a mașinii este apreciabilă, putîndu-se fileta într-un schimb 6 000 piulițe de patru dimensiuni diferite. Întreaga deservire a mașinii se reduce la umplerea periodică a buncărului cu loturi de semifabricate și urmărirea procesului de filetare în indicațiile aparatajului de pe pupitrul de comandă.

Elasticitatea sistemului de acționare asigură protejarea tarodului în momentul blocării acestuia în timpul filetării.

Agregatul, în valoare de 120 000 lei, a fost executat din fonduri de mică mecanizare în cadrul secției sculărie a uzinei. În comparație cu vechiul sistem de filetare (pe strung sau pe mașina de găurit G-40, cu tarod drept de mașină), eficiența economică apare ca o consecință a reducerii timpului mașină, a eliminării timpilor auxiliari și a prelucrării simultane a patru piulițe. Fiind calculată numai în ipoteza filetării a patru dimensiuni, ea se ridică la peste 50 000 lei anual, iar în cazul creșterii încărcării pînă la capacitatea productivă, eficiența economică devine proporțional mai mare.

Ing. CORNELIU VONICA
Uzina mecanică Mîrșa.

PRELUDIU

însemnări de reporter

Se apropie secerișul. Cea mai scurtă bătălie în care, sub căldura toridă a lunii lui cuptor, combinele, aceste corăbii ale belșugului, vor intra în mările aurii ale holdelor pîrguite. Și pentru aceste „croaziere" pe nesfîrșitul galben al spicelor, în atelierele unităților agricole se fac intense pregătiri, care alcătuiesc un vibrant preludiu la campania de recoltare. Fiece mecanism, fiece component care concură la buna funcționare a combinelor este verificat, reparat și pus în stare de funcționare.

Un asemenea „șantier" am întîlnit și la I.A.S. Agnita. În curte, pe un platou betonat, mecanici, tractoriști lucrau de zor la reparatul mașinilor. La una din combine lucra Tiberiu Kovács, un priceput și apreciat mecanic agricol. Ceva nu era în regulă pentru că a înclinat din cap ca și cînd ar fi vorbit cu cineva. *„Ah, măi Stoica, ce ți-aș face!"* — mai mult îngînă, încît cuvintele se risipiră în zgomotul de ciocane. Se apucă apoi să demonteze pinioanele. Datorită unei montări necorespunzătoare, acestea nu se aflau în același plan vertical. Trebuiau demontate și montate la loc, iar acest lucru cerea timp. Și timpul, drămuit cu o nesfîrșită chibzuință în aceste zile, trecea pe lîngă toți ca un copil nevinovat.

Alături de combina la care lucra secretarul organizației de partid, Tiberiu Kovács, se afla o alta. Meșterea în jurul ei Ion Popa. Popa muncea cu migala și atenția omului care vrea să dovedească prin fapte că merită încrederea pe care comuniștii i-au acordat-o, primindu-l de curînd în partid. Orice defecțiune înlăturată o controla de două și de trei ori, pînă se convingea pe deplin că reparația făcută era într-adevăr de bună calitate.

După o vreme, Tibi, cum îi spun tovarășii de muncă, venise lîngă Popa. Acesta, adîncit în lucru, nici nu-l observă. Poate cu un involuntar tact al meseriei, el tăcu pînă ce Popa verifică funcționarea mecanismului. *„E în ordine, merge"* — zise Popa satisfăcut, ștergîndu-și mîinile cu un ghemotoc de bumbac. Abia atunci îl zări pe Kovács.

— Tu ești? — îl întîmpină el. Ai nevoie de ajutor? Sînt gata!

— Nu, nu despre aceasta este vorba. Mă ajută tractoristul care va lucra cu combina. Ne descurcăm. Altu-i însă necazul. Pînă la întîi au rămas doar cîteva zile și noi trebuie să încheiem reparațiile.

— Asta cam așa e!

— De aceea m-am gîndit să rămînem un ceas-două peste program. Mai tîrziu vom putea lucra și mai în voie.

— Sînt de aceeași părere. Nu cred că ar putea să fie cineva la noi în atelier care să dea înapoi.

— Totuși va trebui să discutăm și cu oamenii. Nici eu nu cred că ar putea careva să nu răspundă acestei chemări. Dar e mai bine să le explicăm despre ce anume este vorba. Eu am să discut cu Metea, cu Welter și cu Munteanu, iar tu cu Wonner și Drotleff.

— Gata, s-a făcut. Am și plecat...

— Stai puțin. Cred că este necesar să-l consultăm în această problemă și pe șeful de atelier. S-ar putea să nu fie de acord cu noi, ceea ce n-aș crede. Dar mai știi? Poate s-o fi gîndit și el la o soluție pentru urgentarea lucrărilor. În orice caz eu am să stau de vorbă cu el și-ți comunic și ție rezultatul.

Pe Ernst Kresch îl găsi în atelier. În cîteva cuvinte îi explică despre ce este vorba. Nu numai că s-a declarat de acord, dar a fost de-a dreptul entuziasmat de asemenea inițiativă.

Cei doi comuniști, Kovács și Popa, au discutat și cu ceilalți mecanici. Toți li se alăturară. De atunci, în fiecare zi se lucrează două ore în plus. Două ore care îi apropie tot mai mult de realizarea planului de reparații la data stabilită. Au și fost reparate pînă acum trei combine C 1,

(Continuare în pag. a III-a)

P. BUD

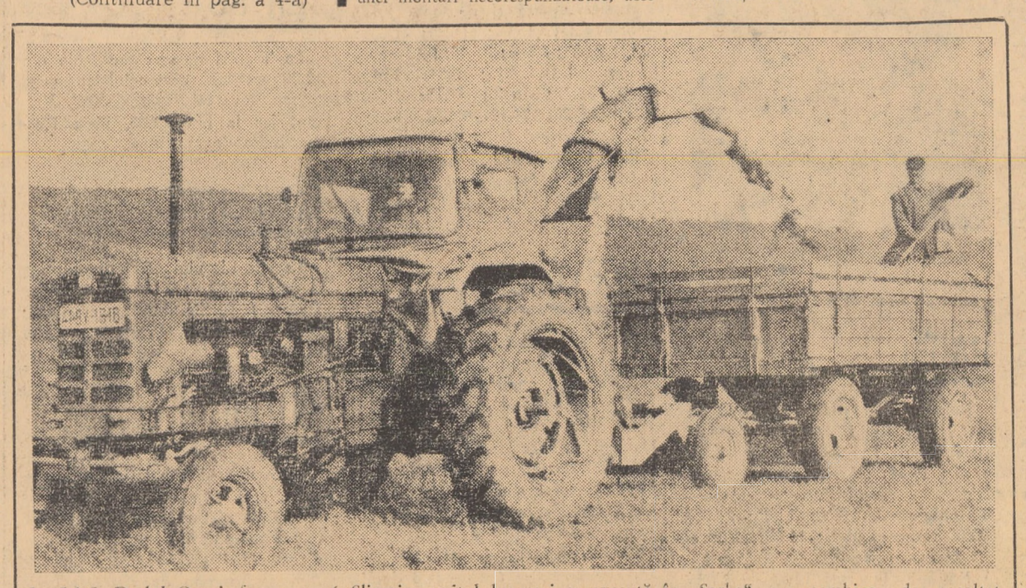

La I.A.S. Dealul Ocnei, ferma nr. 6 Slimnic, cositul lucernei se execută, în „Șarba", cu combina de recoltat ierburi.

Din viaţa organizaţiilor U.T.C.

Sute de tineri de la uzina „Automecanica", Şcoala C.F.R., Şcoala de construcţii, de la întreprinderea „7 Noiembrie" şi de la alte întreprinderi au continuat în această săptămînă munca voluntar-patriotică pe şantierele de la stadionul „Voinţa" şi la Muzeul tehnicii populare.

*

Tinerii din organizaţiile U.T.C. de la sate organizează, în aceste zile, acţiuni multiple pentru strîngerea de plante medicinale şi colectarea de fier vechi.

Astfel, uteciştii din Avrig au adunat 175 kilograme plante medicinale, 2 000 kilograme metale vechi, iar cei din Racoviţa 80 kilograme plante medicinale şi 3 000 kilograme metale vechi.

Cantităţi considerabile de plante medicinale şi metale vechi au adunat şi tinerii din Nocrich, Chirpăr, Slimnic. Acţiunea continuă.

*

Pe lîngă miile de turişti care poposesc zilnic în oraşul nostru, sosesc astăzi în Sibiu 200 uteciści de la Petroşeni. Comitetul municipal Sibiu al U.T.C. le va oferi acestora prilejul unui bogat schimb de experienţă. La rîndul lor, tinerii din Sibiu vor face o excursie asemănătoare la Petroşeni.

Serbări şcolare

Ansamblul artistic al Şcolii generale nr. 7 din Mediaş, clasificat, în cadrul festivalului cultural artistic al pionierilor şi şcolarilor din anul acesta, ca cel mai bun ansamblu pe oraş, prezintă astăzi, la ora 14 un bogat program artistic pentru prietenii lor din Dîrlos. În aceeaşi zi, în sala clubului „I. L. Caragiale", Casa pionierilor din Mediaş organizează, la ora 11, festivalul pionieresc „Vine vacanţa".

În iureşul dansului. Echipa de dansuri a uzinei „Automecanica" Sibiu

Foto: FR. NUSS

Spectacol — feerie

Luna mai, luna florilor şi-a tinereţii, prilejuieşte poate cele mai multe manifestări cultural-artistice la care iau parte pionierii şi şcolarii. Printre acestea se situează şi spectacolul dat, cu cîteva zile în urmă, de elevii Şcolii generale nr. 1 Răşinari, în sala căminului cultural din comună.

Aproximativ 70 de pionieri, îmbrăcaţi în costume croite după fantezia ţesută în atîtea basme, au dat timp de două ore, în faţa a peste 350 de spectatori, un program care s-a bucurat de mult succes. Costumaţi în flori, prinţi, prinţese, micii artişti au prezentat numeroase dansuri, printre care amintim: dansul macilor, dansul florilor de cîmp. Au apărut apoi personaje din Harap-Alb, Lizuca şi Patrocle din Dumbrava minunată.

Surprize — bucurii
în
Decada cadourilor
pentru copii
23 mai — 1 iunie

PĂRINŢI! O gamă variată de produse pentru copii stă la dispoziţia dvs. în toate magazinele comerţului de stat din judeţul Sibiu.

Cooperativa „Munca manuală" din Sibiu

înfiinţează activităţi noi în ramura deservirii populaţiei:

— execută lucrări de întreţinere, reparaţie la instalaţii sanitare, maşini de cusut, maşini de tricotat şi alte lucrări de mecanică-lăcătuşerie. Solicitanţii se pot adresa la centrul de primire din str. Nic. Bălcescu nr. 42.

Tot cu aceeaşi dată se înfiinţează şi activitatea de îngrijit morminte. Solicitanţii se pot adresa prin centrul din Calea Dumbrăvii nr. 10.

SPORT

Fotbal

Pregătirile echipelor divizionare

Formaţiile divizionare din judeţul nostru şi-au definitivat pregătirile în vederea jocurilor ce le au de susţinut astăzi.

După cum ne relatează corespondentul nostru Z. RIŞNOVEANU, Gaz metan Mediaş, în afară de antrenamentele obişnuite, a întîlnit, într-un joc amical, echipa de tineret-rezerve a Steagului roşu Braşov. În prima repriză, cînd a fost folosită formaţia de ba[illegible] medieşenii au înscris de trei ori prin Barna. La reluare, datorită introducerii unor jucători de rezervă, potenţialul echipei a scăzut, ceea ce a permis „stegarilor" să egaleze, partida încheindu-se, astfel, cu rezultatul de 3—3. Antrenorul M. Luca a fost mulţumit de jocul prestat de echipă în prima repriză.

*

Tot în vederea partidei de astăzi, „11„-le sibian, pe lîngă cele trei antrenamente, a susţinut în această săptămînă şi un joc-şcoală, în compania echipei Elastic, participantă în campionatul judeţean. În acest joc, în care rezultatul a contat mai puţin (3—1 pentru C.S.M.), s-a urmărit aplicarea unor scheme tactice, insistîndu-se asupra acţiunilor ofensive în situaţia apărării supraaglomerate.

*

În vederea jocului ce-l are de susţinut astăzi în compania Minerului Lupeni, A.S.A. Sibiu a întîlnit la Mediaş, într-o partidă amicală, pe Vitrometan. Formaţia de divizia C a obţinut victoria cu 3—2.

Popice

În campionatul republican, faza interjudeţeană

Recent, formaţia medieşană Gaz metan a susţinut un nou joc contînd pentru campionatul republican de popice, faza interjudeţeană. De această dată a întîlnit la Roman pe reprezentanta fostei regiuni Bacău, de care a dispus la o diferenţă de 198 popice doborîte, realizînd scorul de 4852—4654. Cei mai în formă jucători s-au dovedit din nou I. Biciuşcă (863) şi A. Chirilă (833), care au contribuit la obţinerea victoriei echipei medieşene.

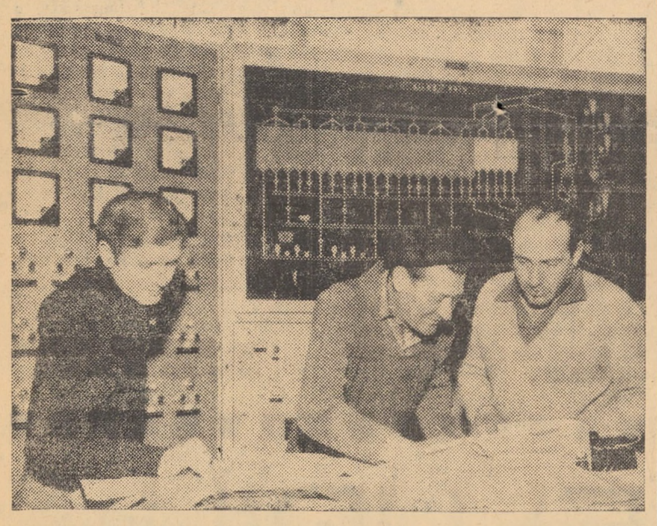

Pornirea fiecărui utilaj în parte a silozului de grîu de la Combinatul industrial de morărit şi panificaţie din Sibiu se va face de la un panou de comandă cu schemă sinoptică (clişeul nostru). Cu cîteva zile în urmă i-am surprins în imagine pe maistrul electrician Erwin Schneider (dreapta), şeful de echipă Constantin Băloiu (mijloc) şi Aurel Miculescu, specialist în probleme de automatizare, verificînd circuitele sistemului de comandă a instalaţiilor.

Competiţii şcolare

La sfîrşitul acestei săptămîni, în Sibiu, se vor desfăşura, la mai multe discipline sportive, întreceri în faze judeţene sau finale ale unor competiţii şcolare.

Astfel, la volei, are loc faza finală a campionatului şcolilor profesionale şi tehnice ale Consiliului Superior al Agriculturii. La această fază participă echipele şcolilor din: Alexandria, Focşani, Tg. Mureş şi Sibiu — la fete, Roman, Salonta, Tulcea şi Sibiu — la băieţi. Jocurile vor avea loc pe terenurile Şcolii sportive (str. Independenţei). Echipele cîştigătoare, la băieţi şi fete, vor participa la finala interministere, pentru stabilirea campionilor republicani ai şcolilor profesionale.

De asemenea, pe stadionul Metalul, vor continua astăzi, de la ora 7,45, întrecerile de atletism contînd pentru faza judeţeană a şcolarilor şi juniorilor.

Oină

Faza de zonă a „Cupei României"

Astăzi continuă în oraşul Sibiu întrecerile etapei de zonă interjudeţene a „Cupei României" la oină. La întrecerile acestei zone participă echipele: Biruinţa Gherăieşti (jud. Neamţ), Torpedo Zărneşti (jud. Braşov), Recolta Mihalţ (jud. Alba), Victoria Cristeşti Ciceu (jud. Bistriţa Năsăud) şi Recolta Apoldu de Sus (jud. Sibiu). Partidele tur-retur, au loc pe terenul Voinţa, orele 8—13. Echipa cîştigătoare a zonei va participa la faza finală, care se va disputa în 7—9 iunie la Mangalia.

Unde mergem astăzi?

Handbal

Sibiu: teren Luceafărul, ora 11, C.S.M. Sibiu — Universitatea II Bucureşti — divizia B feminin; ora 10, C.S.M. II — Record Mediaş (f); ora 12, Constructorul — Voinţa Agnita (m); teren Şcoala sportivă, ora 10, Steaua roşie — Tricotajul Agnita (f); ora 11, Independenţa — A.S.A. Sibiu (m) şi ora 12, Şcoala sportivă — Automecanica Mediaş (m) — campionat judeţean. *Mediaş:* teren Record, ora 10, Sparta — Voinţa Sibiu (f) şi ora 11, Textila — Voinţa Sibiu (m) — campionat judeţean.

Fotbal

Sibiu: stadion Metalul, ora 17,30, C.S.M. Sibiu — Metalul Hunedoara — divizia B; ora 10, A.S.A. — Minerul Lupeni — divizia C; ora 15,30, Elastic — Carbosin Copşa Mică — campionat judeţean. *Mediaş:* stadion 7 Noiembrie, ora 17,30, Gaz metan — C.F.R. Timişoara — divizia B; teren Record, ora 10, Vitrometan — Unirea Tălmaciu — campionat judeţean.

Rugbi

Sibiu: stadion Metalul, ora 11,30, C.S.M. Sibiu — Politehnica Cluj — Cupa primăverii.

azi... azi... azi...

TIMPUL

Soarele răsare la 4 h şi 38 m şi apune la 19 h şi 47 m. Vreme frumoasă şi călduroasă cu cerul variabil, mai mult senin noaptea. Vîntul va sufla slab, din sectorul nord-estic. Minimele vor fi cuprinse între 10 şi 12 grade, maximele vor oscila între 25 şi 27 grade.

CINEMA

SIBIU PACEA: **Sînt şi eu numai o femeie** (orele 9,00; 11,30; 14,00; 16,30; 19,00; 21,00); TINERETULUI: **O lume nebună, nebună, nebună** (orele 9,30; 12,30; 16,00; 19,15); VICTORIA: **Întoarce-te** (orele 9,00; 11,00; 13,30; 16,00; 18,30; 21,00); INDEPENDENŢA: **Cine călăreşte un tigru** (orele 11,00; 14,30; 16,30; 18,30; 20,30); 7 NOIEMBRIE: **O fată fericită** (orele 10,00; 14,00; 16,00; 18,00 şi 20,00).

MEDIAŞ: PROGRESUL: **Sfîntul la pîndă** (orele 9,00; 11,15; 14,00; 16,30; 19,00; 21,15); TINERETULUI: **Careta verde** (orele 10,00; 16,30; 18,30; 20,30); UNIREA: **Don Gabriel** (orele 16,00; 18,00; şi 20,00).

APOLDU DE SUS: 23 AUGUST: **Subteranul** (orele 17,00 şi 19,00).

CISNĂDIE: POPULAR: **Loana** (orele 11,00; 14,00; 16,00; 18,00; 20,00.

AGNITA: 8 MAI: **Singur pe lume** (orele 17,00 şi 19,00).

DUMBRAVENI: 7 NOIEMBRIE: **Îndrăgostiţii din Marona** (orele 16,00; 18,00 şi 20,00).

BAZNA-BĂI: **Povestea ţarului Saltan** (orele 17,00 şi 19,00).

OCNA SIBIULUI: **Timidul** (orele 17,00 şi 19,00).

COPŞA MICĂ: POPULAR: **Zece negri mititei** (orele 17,00 şi 19,00).

Protagonista filmului polonez **Don Gabriel**, care rulează la cinematograful „Unirea" din Mediaş.

RADIO

Buletine de ştiri: 6,00; 11,00; 16,00; 24,00; 1,00; 2,00 şi 4,00 (programul I); 6,30; 7,45; 9,30; 17,00; 19,00; 0,55—1,00 (programul II).

Radiojurnale: 8,00; 14,00; 20,00; 22,00 (programul I); 13,00; 21,00 şi 23,00 (programul II).

Emisiuni literare: 12,55 — Cinci minute cu poezia; 22,30 — Moment poetic. De dragoste: Versuri de Byron şi Shelley (programul I); 17,30 — Revista literară radio (programul II).

Teatru radiofonic: 20,15 — Premiera **Străinul**, fragmente dramatizate după romanul lui Albert Camus (programul I); 8,15 — Pentru copii: **Pe urmele jurnalului de bord**, dramatizare după cartea cu acelaşi titlu de Milivoj Matosek (programul II).

Muzică simfonică şi de operetă; 7,40; 10,40; 14,40; 16,30; 22,40; (programul I); 7,00; 9,33; 10,00; 11,00; 12,40; 15,00; 17,05; 20,00; 23,07; 23,49 (programul II).

Muzică uşoară şi de jazz: 9,15; 9,50; 11,25; 13,00; 15,25; 17,00; 20,10; 22,20; 23,06; 24,40; 0,05—5,00 (programul I); 7,15; 7,54; 10,15; 12,30; 14,30; 16,00; 17,15; 18,20; 19,05; 20,26; 21,10; 22,30; 23,59; 0,30 (programul II).

Muzică populară: 9,30; 11,07; 14,10; 16,05 (programul I); 6,00; 8,00; 9,00; 13,10; 15,15; 16,30; 18,40; 22,10 (programul II).

TELEVIZIUNE

8,30 Ora exactă. Cum va fi vremea? Gimnastica de înviorare.
8,40 Pentru copii şi şcolari. ● La şase paşi de o excursie.
10,00 Ora satului.
11,15 Emisiunea pentru militari: „De strajă patriei".
11,45 Concert simfonic.
12,30 Închiderea emisiunii de dimineaţă.
14,00 Telejurnalul de prînz.
14,15 Zig-zag — telemagazin duminical.
19,30 Telejurnalul de seară.
19,45 Telesport.
20,05 Documente de piatră. Anul 1848 în Transilvania.
20,30 Solişti de muzică populară românească la cererea telespectatorilor. Cîntă: Eugenia Ticu, Ion Cristoreanu, fraţii Calată — la două acordeoane, Dumitru Ilinescu.
20,50 Grafica muzicală în alb şi negru: Recital Constantin Drăghici.
21,20 Cronica duminicală.
21,25 Film artistic „Fetele din piaţa Spaniei".
22,55 Telejurnalul de noapte.
23,10 Închiderea emisiunii.

TEATRU

La Teatrul de stat din Sibiu ora 10,00 are loc spectacolul cu piesa, **Ştefan Vodă cel Tînăr**, de Iosif Vulcan, iar la ora 19,30, piesa **Rosmersholm** de H. Ibsen.

CONFERINŢE

La sala Liceului nr. 1 din Mediaş, la ora 18,00, are loc conferinţa: **Despre farfuriile zburătoare — fantezie sau adevăr.** Prezintă profesor H. Tonch.

MUZEE

Muzeul Brukenthal (secţiile de istorie, artă populară şi o expoziţie redusă de pictură care funcţionează în saloanele de epocă); Muzeul municipal Mediaş şi Muzeul orăşenesc Agnita. Program de vizitare: orele 11—17.

Programul de televiziune pentru ziua de luni, 27 mai 1968

17,30 — Pentru noi femeile.
18,00 — Actualitatea industrială.
18,30 — Curs de limba franceză.
19,00 — Alma-Mater. Emisiune pentru studenţi.
19,30 — Telejurnalul de seară.
19,50 — Buletinul meteorologic. Publicitate.
20,00 — Trepte spre viitor. „Porţile".
20,20 — Ce-aţi dori să revedeţi? Astăzi, vă oferim: ■ Jocuri icariene ■ Petrolul ■ Pia Colombo.
20,45 — Tele-Universitatea. Istoria civilizaţiei — Geneza omului şi a culturii.
21,20 — Film artistic: „Vulturii zboară devreme".
22,50 — Telejurnalul de noapte.
23,00 — Închiderea emisiunii.

Intreprinderea de transporturi Sibiu

pune la dispoziţia populaţiei, pentru nunţi, botezuri, înmormîntări şi pentru alte ocazii autotaximetre la preţuri oficiale convenabile.

Comenzile se fac la agenţia întreprinderii, din Piaţa Republicii nr. 8, între orele 7—22.

De asemenea, anunţăm călătorii că, autobuzele traseului 3 nu mai opresc în Piaţa Republicii. Staţia s-a fixat pe strada 1 Mai, lîngă biserica reformată.

Şcoala de şoferi profesionişti Sibiu

angajează :

— instructori pentru practica de conducere auto, cu peste 5 ani vechime

— paznici

— 1 revizor tehnic auto.

Lăptişorul de matcă liofilizat este un produs alimentar natural superconcentrat, avînd un rol important din punct de vedere fiziologic. Ca aliment dietetic fortifiant, are efecte vitalizante, tonifiante şi regeneratoare asupra organismului uman. Este indicat atît pentru adulţi cît şi pentru copii. Nu are contraindicaţii. De vînzare în principalele magazine ale I.C.S. Alimentara din Sibiu.

În atenţia depunătorilor la C.E.C.

Unităţile Casei de Economii şi Consemnaţiuni din judeţul Sibiu efectuează în continuare înscrierea dobînzilor anuale cuvenite pentru sumele păstrate la C. E. C. pe librete de economii cu dobîndă, librete de economii cu dobîndă şi cîştiguri şi librete de economii cu dobîndă şi cîştiguri în autoturisme.

Operaţiunea de înscriere a dobînzilor se efectuează de filialele din Sibiu, Mediaş şi Agnita pentru libretele emise de ele şi pentru libretele emise de agenţiile C. E. C., arondate lor.

Pentru a evita deplasările, depunătorii care au domiciliul în alte localităţi decît cele în care funcţionează filialele C.E.C., care le efectuează înscrierea dobînzilor, pot solicita agenţiilor C.E.C. sau unităţilor poştale (acestora din urmă, numai acolo unde nu există agenţii) din localităţile în care locuiesc să le trimită libretele la filialele care le pot înscrie dobînzile. După efectuarea operaţiunii, libretele se restituie titularilor respectivi de aceeaşi unitate.

Industria de morărit şi panificaţie Sibiu

angajează imediat:

— 2 contabili

Condiţii: şcoala medie şi 7 ani vechime în funcţii economice sau şcoala tehnică de specialitate şi 5 ani în funcţii economice.

Informaţii suplimentare la sediul întreprinderii, Calea Dumbrăvii nr. 7, telefon 11690.

Important

La sediul Bazei de desfacere a produselor petroliere Bucureşti din cadrul Ministerului Petrolului se va ţine, între 10—12 iunie 1968, o sesiune de examene pentru instalatorii autorizaţi în gaze lichefiate (aragaz).

Pentru informaţii suplimentare cei interesaţi se vor adresa la Baza de desfacere a produselor petroliere Braşov, Calea Bucureştilor nr. 4, telefon 23215 (Serv. tehnic).

În unităţile agricole socialiste

Ridicarea eficienţei economice — un deziderat major al producţiei

Documentele de partid şi de stat relevă necesitatea creşterii eficienţei activităţii de producţie în toate sectoarele economiei noastre naţionale. O importanţă deosebită este acordată agriculturii, ramură în care mai sînt încă mari rezerve şi posibilităţi de sporire a producţiei, de rentabilizare a activităţii economice. Şi în unităţile agricole socialiste ale judeţului nostru mai există multe resurse interne, a căror valorificare poate contribui direct la întărirea economico-organizatorică, la creşterea eficienţei activităţii de producţie în I.A.S. şi C.A.P. În acest sens, am adresat cîteva întrebări tovarăşului Izdrailă Dragomir, directorul Băncii agricole judeţene:

— Noul sistem de finanţare şi creditare a unităţilor agricole socialiste creează condiţii pentru o mai mare operativitate în efectuarea lucrărilor curente de bancă. Cum se reflectă acest aspect al reorganizării în activitatea unităţilor agricole socialiste din judeţul nostru?

— Banca agricolă, înfiinţată la 1 martie 1968, are menirea de a credita producţia şi de a finanţa investiţiile unităţilor din agricultură. Trebuie subliniat din capul locului că noi nu vom acorda credite decît în baza unei documentaţii bine întocmite, din care să reiasă clar dacă investiţia este rentabilă. Bineînţeles, acesta este un act normativ absolut indispensabil pentru relaţia creditor-debitor, în condiţiile în care se urmăreşte şi trebuie să se urmărească — ridicarea continuă a eficienţei economice a oricărei cheltuieli efectuate.

Pentru a mări operativitatea executării lucrărilor cerute de relaţiile dintre Banca agricolă şi unităţile productive, acestea din urmă trebuie să stabilească unele colective de economişti, care să analizeze şi să depisteze rezervele interne, făcînd propuneri concrete de valorificare a lor. Trebuie să se treacă neîntîrziat la o folosire cu maximum de randament a utilajelor, maşinilor, agregatelor şi chiar la redistribuirea acestora în cadrul unităţilor, pentru exploatarea lor eficientă. Un aspect esenţial, adeseori pierdut din vedere, este optimizarea valorificării produselor, sub aspectul ridicării permanente a calităţii acestora, al vînzării în perioadele cele mai optime.

Banca agricolă, din moment ce crediteazâ, nu are numai dreptul, dar şi datoria de a urmări modul în care sînt folosite investiţiile şi de a propune măsuri concrete de ridicare a eficienţei economice a cheltuielilor efectuate.

— Activitatea economică în I.A.S. cunoaşte o permanentă ascendenţă. Totuşi mai întîlnim aspecte ale procesului de producţie care sînt tratate uneori cu mai puţină atenţie. Sînteţi amabil să enumeraţi cîteva din aspectele procesului de producţie în I.A.S.-uri care trebuie să stea permanent în atenţia conducerii unităţilor pentru creşterea eficienţei economice a acestora?

— În urma reorganizării agriculturii socialiste de stat, în acest sector s-a produs un reviriment neîndoielnic. Dar, cu toate acestea, rezultatele obţinute în fermele agricole de stat din judeţul nostru nu ne pot da satisfacţii depline. Şi aceasta din cauza „pierderii din vedere" a unor aspecte ale activităţii de producţie. Planurile anuale de producţie se mai întocmesc, uneori prin subevaluarea potenţialului economic şi a condiţiilor concrete existente în unităţi. I.A.S. ca Dealul Ocnei, Ruja, Agnita şi-au planificat pentru 1968 producţii medii, la unele culturi, sub nivelul mediei rezultatelor obţinute în ultimii 4 ani. Nu toate I.A.S. ştiu să valorifice din plin mijloacele tehnice

Interviu cu tovarăşul IZDRAILĂ DRAGOMIR, directorul Băncii agricole judeţene Sibiu

avansate din dotaţie şi nu aplică, în mod consecvent, cele mai noi cuceriri ale ştiinţei şi tehnicii agricole. I.A.S. Apoldu de Sus nu a obţinut, în creşterea animalelor, rezultatele scontate în 1967 tocmai datorită acestei inconsecvenţe. Nu întotdeauna mijloacele fixe din dotaţie sînt folosite intensiv. Este cazul maternităţilor de scroafe de la I.A.S. Agnita, a serei de la I.A.S. Dealul Ocnei, a eleşteelor şi materialului pescăresc de la ferma Brădeni a I.A.S. Ruja, care încă nu au o utilizare rentabilă. Uneori se observă că organizarea teritorială a actualelor I.A.S. nu a căpătat soluţiile cele mai eficiente. Nici acum nu înţelegem temeiul (pentru că nu există) conducerii combinatului avicol din apropierea Sibiului, de către I.A.S. Hălchiu-Braşov, în timp ce sediul I.A.S. Dealul Ocnei e numai la 150 m distanţă de combinat. În perimetrul I.A.S. Dealul Ocnei se găsesc ferme pomicole aparţinînd I.A.S. Sibiu.

Consider că acestea sînt unele din aspectele care, neglijate, au întîrziat progresul mai rapid al unităţilor agricole de stat.

— Cooperativele agricole de producţie sînt unităţi cu un profil distinct de organizare a muncii şi a producţiei. Ce măsuri consideraţi că trebuie întreprinse în acest sector pentru o cointeresare mai activă a membrilor cooperatori în obţinerea unor producţii agricole din ce în ce mai mari?

— În etapa actuală a dezvoltării agriculturii noastre socialiste, în C.A.P. se impune perfecţionarea continuă a formelor de organizare şi retribuire a muncii. Planurile financiare ale C.A.P. din judeţul nostru prevăd, o creştere de 24 la sută faţă de realizările anului 1967. Pentru a se asigura obţinerea producţiei anului acesta, pentru a da posibilitate C.A.P.-urilor de a-şi organiza munca şi producţia, Banca agricolă a acordat, în primele 4 luni ale acestui an, credite-avansuri pentru contractări în sumă de peste 50 milioane lei, iar credite pe termen scurt de peste 8 milioane lei. Pentru investiţii am acordat credite pe termen lung în sumă de 1 375 000 lei şi mai avem disponibilă, în acelaşi scop, suma de 2 525 000 lei. Pîrghia de bază pentru cointeresarea materială a membrilor cooperatori, pentru sporirea continuă a producţiei agricole este retribuirea de bază şi suplimentară a muncii. Trebuie relevat rolul cu totul deosebit al retribuirii suplimentare. În anul trecut, C.A.P. Miercurea a acordat membrilor cooperatori retribuire suplimentară, în bani, de 661 000 lei, 24 000 kg cereale, 18 000 kg cartofi. De asemenea, C.A.P. Porumbacu de Jos a acordat retribuire suplimentară, în bani, de 30 000 lei, 64 000 kg cereale, 69 000 kg cartofi. C.A.P. Şeica Mare a acordat retribuire suplimentară membrilor cooperatori pentru depăşirea producţiei planificate la sfecla de zahăr în sumă de 159 000 lei. Aceste unităţi, precum şi altele ca Mediaş, Ighişul Nou, Marpod, Stejeriş, Loamneş etc. au obţinut bune rezultate în activitatea economico-financiară. Neaplicînd retribuirea suplimentară, C.A.P.-uri ca Ludoş, Gusu, Scorei, Boian, Păuca, Poplaca, Chirpăr au avut rezultate economice cu mult sub posibilităţile de care dispun.

Consider că este de datoria consiliilor de conducere din C.A.P.-uri să aplice toate prevederile instrucţiunilor Uniunii Naţionale a C.A.P.-urilor în privinţa măsurilor menite să ducă la cointeresarea membrilor cooperatori pentru obţinerea unor producţii din ce în ce mai mari în agricultură.

Ridicarea eficienţei economice trebuie să fie un deziderat major al activităţii de producţie din toate unităţile agricole socialiste.

Interviu realizat de
GH. GRĂDINARU

Preludiu

(Urmare din pag. 1)

cinci combine C 3, trei combine pentru siloz şi patru prese pentru balotat paie. Combinele sînt supuse la probe riguroase şi numai după aceea pot fi considerate bune pentru recoltări.

Cu pasiune şi simţ de răspundere se execută reparaţiile şi în celelalte ateliere ale întreprinderii. Într-o discuţie cu şeful de atelier de la fermele din Nocrich, Ion Ciortea, am aflat că peste cîteva zile şi aici vor fi încheiate reparaţiile. Tot el ne-a relatat că după rodaj se trece la probele practice. În acest scop se introduce în combine grîu sau orz pentru a verifica etanşeitatea ansamblelor. Nici un bob din noua recoltă nu trebuie să se piardă.

Ion Ciortea şi-a scos carnetul, a răsfoit cîteva file mînjite pe margini cu ulei, şi din cifrele cuprinse acolo rezulta că erau reparate zece combine pentru cereale şi siloz, cît şi şase prese pentru balotat paie. Şi fiecare din ele a primit avizul şefului de atelier, aviz ce confirmă buna calitate a reparaţiilor.

Peisaj din Agnita

GHEORGHE ŞOIMA

Un animator al muzicii corale

Bogată în cîntec, port şi strămoşeşti obiceiuri, Mărginimea Sibiului reprezintă o zonă ale cărei trăsături specifice, întîlnite în folclor şi etnografie, o fac să-şi atragă admiraţia în ţară cît şi peste hotare. Într-un asemenea cadru s-a născut, la 13 februarie 1911, în Sibiu, compozitorul Gheorghe Şoima.

Ca student al Conservatorului de muzică din Bucureşti, pe care îl urmează între anii 1933—1937, avînd ca profesori îndrumători pe Mihail Jora, Dimitrie Cuclin, Constantin Brăiloiu, personalităţi de frunte ale culturii muzicale româneşti, Gheorghe Şoima studiază şi cercetează arta de a compune muzică cu gîndul şi inima îndreptate către acele vibraţii ce veneau tocmai de pe vîrfurile Cibinului, sau cum dirijorii noştri de cor obişnuiesc să le zică acestor nestemate: „Cîntări din Mărginime".

La puţin timp după terminarea studiilor muzicale de la Bucureşti, îl întîlnim pe tînărul profesor de muzică dirijor al Reuniunii meseriaşilor din Sibiu (1939—1946). De acum cele două laturi ale activităţii sale muzicale, compoziţia şi dirijatul se înfrăţesc permanent. Trebuie să scoatem în evidenţă însă că venirea lui Gheorghe Şoima la Sibiu, unde îşi desfăşurase o bogată activitate aproape două decenii transilvăneanul Gh. Dima, unde în 1890. Gavriil Musicescu poposeşte pentru a face cunoscut pe aceste locuri parfumul cîntecelor populare româneşti şi unde îşi continuă cu entuziasm munca Timotei Popovici, îndrumătorul muzical al atîtor generaţii de învăţători, a constituit pentru tînărul muzician, în a cărui inimă şi minte se învălmăşeau intonaţiile cîntecului popular românesc, o şcoală muzicală de veche tradiţie.

Cu învăţătura şi dragostea sa pentru muzică, înconjurat de oameni iubitori ai cîntecului şi ai tradiţiilor populare româneşti, Gheorghe Şoima îşi începe activitatea tocmai cu acea preocupare de educaţie muzicală, adică arta de a cînta în cor, artă pe care Dima şi Timotei Popovici o duseseră atît de sus şi măiestrit. Este perioada în care îl cunoaştem pe Gheorghe Şoima ca dirijor, continuator al bogatelor tradiţii împămîntenite cu multă trudă în „Reuniunea română de muzică şi cîntări", instruită timp de 18 ani de Dima.

Dirijatul reprezintă pentru Gheorghe Şoima o şcoală în care problemele organizatorice cît şi cele legate de interpretarea muzicii corale, de alegerea repertoriului, de valoarea şi posibilităţile de execuţie ale coriştilor amatori, le studiază în mod obiectiv şi permanent.

Expresie a lirismului, dar şi a unui temperament viguros, corurile lui Gheorghe Şoima sînt tălmăcite sincer, într-un stil direct, melodic, aranjate simplu şi eficient. Cîntecul „Mîndru-i jocul Haţegana", de exemplu, pe lîngă faptul că l-au cîntat mai toate formaţiile corale din Mărginimea Sibiului, de pe Tîrnave şi Ţara Oltului ca şi din Ţara Bîrsei, a trecut de mult în repertoriul tarafurilor de lăutari din sudul Transilvaniei.

Ani în şir îl găsim pe Gheorghe Şoima în fruntea a numeroase şi tot atît de valoroase formaţii muzicale printre care amintim: Corul Reuniunii Române de muzică „Gheorghe Dima" din Sibiu, corul sindicatului învăţămînt, corul Întreprinderii poligrafice, pe care maestrul îl conduce de 23 de ani, corul din Sălişte. Drumurile hărniciei maestrului l-au dus de nenumărate ori cînd la Răşinari, Nocrich, Alămor, Ocna Sibiului, cînd la Poiana ori Gura Rîului. Oriunde a fost trimis şi unde a simţit că poate să-şi aducă contribuţia sa în educaţia muzicală a formaţiilor corale de amatori, s-a dus cu simţul datoriei.

Entuziast şi răbdător în instruirea corurilor de amatori, Gheorghe Şoima a primit de fiecare dată preţuirea cuvenită pentru munca şi elanul său.

Din punct de vedere tematic, creaţia de muzică corală a compozitorului Gheorghe Şoima o putem prezenta după caracteristici specifice. Mai întîi cîntece închinate patriei şi partidului. Bogate în melodie, aceste cîntece de masă, printre care citez: „Dragă-mi este ţara mea", „Ţară mîndră să trăiască" (corul final din suita „Răsună cîntec nou"), „Cîntec pentru partid" şi altele, au un caracter profund mobilizator. Fiecare dintre aceste lucrări corale se caracterizează printr-o bogată şi caldă sinceritate, mult apropiate ca intonaţie de cîntecul popular românesc. Tot aici e locul să amintesc că majoritatea lucrărilor compozitorului Şoima sînt scrise pe texte în tălmăcire personală, ca de exemplu, cele aparţinînd cîntecelor „Mîndru-i jocul Haţegana", „Cîntec de bucurie", „Jieneasca", „Dragă-mi este ţara mea" şi altele, sau în colaborare, aşa cum întîlnim versurile „Poemului pastoral" sau cele ale suitei „Bucuria muncii".

O altă suită de cîntece reprezentative sînt cele dedicate muncii sporite şi avîntate a oamenilor din fabrici şi de pe ogoarele patriei, în care compozitorul, cu mijloace accesibile, ca intonaţie şi ritm, cerinţă deosebită a scriiturii muzicale pentru amatori, autorul zugrăveşte în aceste lucrări energia şi hotărîrea oamenilor muncii de a-şi îndeplini sarcinile de producţie. Dintre aceste cîntece amintesc piesele corale „Gatere şi circulare", „Spune fir de lînă", „Bucuria muncii", sau „Cîntăm a vieţii bucurie".

Dar folclorul românesc, în special cel transilvănean, pe care îl culege şi îl prelucrează Gheorghe Şoima, a exercitat şi exercită o permanentă influenţă asupra creaţiei compozitorului. Prezentat de altfel în studiile muzicologice de pînă acum ca un meşter al prelucrării cîntecului popular, lucrările lui Gheorghe Şoima remarcîndu-se în special prin folosirea liberă a formelor contrapunctice cu interesante aspecte modale.

Toate aceste cîntece, dragi compozitorului lor cît şi sutelor de artişti amatori ce le socotesc ca adevărate nestemate rupte din fiinţa lor, sînt cîntate cu dăruire pe multe scene ale căminelor culturale din ţară.

Prof. C. CATRINA

Cu flori şi fără „flori"

Asigurarea bazei furajere trebuie să fie o chestiune majoră a activităţii de producţie din unităţile agricole socialiste. Mai ales în condiţiile anului acesta, recoltarea la timp şi în cele mai bune condiţii a plantelor furajere anuale şi perene, precum şi completarea necesarului de nutreţuri pentru efectivele de animale existente cu alte surse (frunzare, etc.), sînt probleme cărora conducerile I.A.S.-urilor şi C.A.P.-urilor trebuie să le acorde o importanţă deosebită.

Iată însă că se mai manifestă, pe alocuri, „înţelegeri" deficitare ale acestui aspect de producţie. C.A.P. Şeica Mare (preşedinte: I. Lucaci, inginer: Ioan Ganga) cultivă mari suprafeţe cu plante furajere. Datorită condiţiilor climatice nefavorabile din această primăvară, a fost necesar ca aici o suprafaţă de 50 hectare ocupată cu trifoliene pentru fîn să fie arată şi însămînţată cu porumb pentru siloz. Se înţelege că astfel cantitatea de fînuri care se va depozita la Şeica Mare pentru perioada de stabulaţie 1968/1969 a fost micşorată. Ar fi fost necesar deci să fie luate măsuri pentru recoltarea la timp şi depozitarea corespunzătoare a plantelor de nutreţ rămase în cultură. Dar lucrurile nu stau aşa. Întrebat fiind de existenţa preocupărilor conducerii unităţii pentru cosirea celor 120 hectare cultivate cu sparcetă, inginerul agronom ne declara senin: „Încă nu se pune problema. Sparceta e încă mică, mai are mult pînă va da în floare!". E drept, este recomandat ca leguminoasele furajere să fie recoltate în timpul înfloririi plantelor. Cultura de sparcetă de la Şeica Mare, contrar părerii specialistului, a înflorit însă cam de mult. Dar, se vede că aici „a înflorit" în concepţia unor oameni şi obiceiul de a pune capete de păsări la patrupede. Sîntem convinşi că asemenea „flori" nu dau decît „roade amare". Ar fi cazul ca preşedintele şi inginerul unităţii să ia măsuri operative pentru recoltarea sparcetei. Nu de alta, dar altfel va „înflori", la Şeica Mare, şi neîncrederea oamenilor în competenţa conducerii tehnice şi administrative a cooperativei agricole de producţie.

GH. GRAMTER

MERSUL TRENURILOR

Valabil de la 26 mai 1968 pînă la 28 septembrie 1968

PLECĂRI DIN STAŢIA SIBIU

Trenul Nr.	Felul	Distanţa pe care circulă	Pl. din staţia Sibiu	Sos. în staţia finală	Observaţii
3131	M. Pers.	Sibiu — Copşa Mică — Teiuş	4,12	7,19	Copşa Mică sos. 5,21 plec. 5,32
2071	M. Pers.	Sibiu — Copşa Mică	6,07	7,12	
2061	Pers.	Sibiu — Copşa Mică	7,33	8,45	
321	Accel.	Sibiu — Copşa Mică — Cluj	8,27	12,16	Copşa Mică sos. 9,15 plec. 9,25
2063	Pers.	Sibiu — Copşa Mică	11,22	12,25	
2065	Pers.	Sibiu — Copşa Mică	16,33	17,44	
2067	Pers.	Sibiu — Copşa Mică	19,57	21,03	
2069	Pers.	Sibiu — Copşa Mică	23,48	0,45	
2075	M. Pers.	Sibiu — Băile Ocna — Sibiu H	14,23	14,49	
2107	Pers.	Sibiu — Băile Ocna — Sibiu H	17,10	17,36	Circulă duminică şi sărb. leg.
2077	M. Pers.	Sibiu — Băile Ocna — Sibiu H	22,58	23,15	
2010	Pers.	Sibiu — Piatra Olt — Buc. N.	2,34	13,50	Piatra Olt sos. 7,54 plec. 8,00
2038	Pers.	Sibiu — Piatra Olt	7,40	12,52	
208	Accel.	Sibiu — Piatra Olt — Buc. Băneasa	15,05	22,46	Piatra Olt sos. 18,55
2034	Pers.	Sibiu — Piatra Olt — Craiova	15,58	22,38	Piatra Olt sos. 21,01 plec. 21,08
2008	Pers.	Sibiu — Piatra Olt — Buc. Bas.	19,33	5,23	Piatra Olt sos. 0,11
202	Accel.	Curtici — Arad — Vinţ — Sibiu — Braşov — Buc. N.	1,26	7,23	Braşov sos. 4,23 plec. 4,30
212	Accel.	Curtici — Arad — Vinţ — Sibiu — Braşov — Buc. N.	6,22	12,00	Braşov sos. 8,48 plec. 8,55
2052	Pers.	Sibiu — Braşov	11,27	15,40	
210	Accel.	Deva — Vinţ — Sibiu — Braşov — Bucureşti N.	15,49	21,17	Braşov sos. 18,10 plec. 18,18
2004	Pers.	Sibiu — Braşov — Buc. Basar.	15,58	1,17	Braşov sos. 20,08 plec. 20,16
2054	Pers.	Sibiu — Braşov	20,00	23,45	
2342	M. Cursa	Sibiu — Făgăraş	0,03	2,31	
2058	M. Pers.	Sibiu — Făgăraş	3,54	6,14	Plec. la Braşov 6,54
2050	Pers.	Sibiu — Făgăraş	8,05	10,16	
2344	Cursă	Sibiu — Avrig Gr. I Mîrşa	5,19	6,40	
2346	Cursă	Sibiu — Avrig Gr. I Mîrşa	13,42	15,05	
2348	Cursă	Sibiu — Avrig Gr. I Mîrşa	22,19	23,40	
2322	Cursă	Sibiu — Tălmaciu	5,50	6,27	
2324	Cursă	Sibiu — Turnu Roşu	13,55	14,50	
2326	Cursă	Sibiu — Turnu Roşu	21,46	22,39	
211	Accel.	Buc. N. — Braşov — Sibiu — Vinţ — Arad — Curtici	0,42	5,10	Bucureşti plec. 18,50, Braşov plec. 22,19, Arad sos. 4,46
2083	Pers.	Sibiu — Vinţ — Cugir	2,55	6,05	Vinţ sos. 5,13 plec. 5,16
201	Accel.	Buc. N. — Braşov — Sibiu Vinţ — Arad — Curtici	6,28	11,25	Bucureşti plec. 0,44, Braşov plec. 3,50, Arad sos. 10,59
2109	Pers.	Sibiu — Vinţ — Arad	8,30	16,45	Vinţ sos. 11,01
2085	M. Pers.	Sibiu — Vinţul de Jos	11,45	13,40	
209	Accel.	Buc. N. — Braşov — Sibiu Vinţ — Simeria	14,58	17,15	Vinţ sos. 16,3[illegible]
2081	Pers.	Sibiu — Vinţul de Jos	16,40	19,10	
2087	M. Pers.	Sibiu — Vinţul de Jos	19,55	22,00	
2079	M. Pers.	Sibiu — Miercurea Sibiului	23,55	1,19	
2272	Pers.	Sibiu — Agnita	1,44	5,23	
2274	Pers.	Sibiu — Agnita	10,33	14,16	
2276	Pers.	Sibiu — Agnita	19,12	22,55	
2448	Tr. Mixt	Sibiu — Vurpăr	15,32	18,08	

SOSIRI ÎN STAŢIA SIBIU

Trenul Nr.	Felul	Distanţa pe care circulă	Pl. din st. de form.	Sos. în staţia Sibiu	Observaţii
2072	M. Pers.	Copşa Mică — Sibiu	1,25	2,28	
2064	Pers.	Copşa Mică — Sibiu	4,48	6,02	
3132	M. Pers.	Blaj — Copşa Mică — Sibiu	6,47	9,31	Copşa Mică sos. 7,59 plec. 8,16
322	Accel.	Cluj — Copşa Mică — Sibiu	11,00	14,53	Copşa Mică sos. 13,52 plec. 14,02
2066	Pers.	Copşa Mică — Sibiu	13,13	14,22	
2068	Pers.	Copşa Mică — Sibiu	16,27	17,44	
2070	Pers.	Copşa Mică — Sibiu	20,32	21,41	
2062	Pers.	Copşa Mică — Sibiu	23,38	0,50	
2074	M. Pers.	Loamneş — Sibiu	6,56	7,30	
2106	Pers.	Băile Ocna Sibiu H — Sibiu	7,58	8,24	Circulă duminică şi sărb. leg.
2076	M. Pers.	Băile Ocna Sibiu H — Sibiu	14,52	15,39	
2108	Pers.	Băile Ocna Sibiu H — Sibiu	17,40	18,14	Circulă duminică şi sărb. leg.
2078	M. Pers.	Băile Ocna Sibiu H — Sibiu	23,18	23,46	
207	Accel.	Bucureşti N. — Piatra Olt — Sibiu	23,10	7,05	Piatra Olt sos. 3,03 plec. 3,09
2033	Pers.	Craiova — Piatra Olt — Sibiu	5,26	12,38	Piatra Olt sos. 7,01 plec. 7,11
2009	Pers.	Bucureşti Basarab — Piatra Olt — Sibiu	5,27	17,16	Piatra Olt sos. 11,42 plec. 11,50
2007	Pers.	Bucureşti N. — Piatra Olt — Sibiu	10,27	22,06	Piatra Olt sos. 16,43 plec. 16,50
2037	Pers.	Rîmnicu Vîlcea — Sibiu	2,47	6,01	
211	Accel.	Bucureşti N. — Braşov — Sibiu — Vinţ — Arad — Curtici	18,50	0,37	Braşov sos. 22,12
2003	Pers.	Buc. N. — Braşov — Sibiu	20,27	5,36	Braşov sos. 1,45
201	Accel.	Buc. N. — Braşov — Sibiu — Vinţ — Arad — Curtici	0,44	6,21	Braşov sos. 3,43
2049	Pers.	Braşov — Sibiu	6,18	10,19	
209	Accel.	Buc. N. — Braşov Sibiu — Simeria	9,06	14,50	Braşov sos. 12,20
2051	Pers.	Braşov — Sibiu	14,32	18,42	
2053	Pers.	Braşov — Sibiu	16,54	20,55	
2057	M. Pers.	Făgăraş — Sibiu	0,02	2,06	
2341	M. Pers.	Făgăraş — Sibiu	11,52	14,17	
2343	Cursă	Gr. I Mîrşa Avrig — Sibiu	0,15	1,38	
2345	Cursă	Gr. I Mîrşa — Avrig — Sibiu	7,15	8,37	
2347	Cursă	Gr. I Mîrşa — Avrig — Sibiu	15,38	17,07	
2321	Cursă	Tălmaci — Sibiu	7,28	8,03	
2323	Cursă	Turnu Roşu — Sibiu	15,25	16,20	
2325	Cursă	Turnu Roşu — Sibiu	23,11	0,01	
202	Accel.	Curtici — Arad — Vinţ — Sibiu — Braşov — Buc. N.	20,00	1,22	Arad plec. 20,30
2086	M. Pers.	Vinţul de Jos — Sibiu	1,38	3,42	
2110	Pers.	Arad — Vinţ — Sibiu	22,35	6,05	Vinţ plec. 3,33
212	Accel.	Curtici — Arad — Vinţ — Sibiu — Braşov — Buc.	1,20	6,15	Braşov sos. 8,48
2084	Pers.	Cugir — Vinţ — Sibiu	7,47	11,13	Vinţ sos. 8,35 plec. 8,37
210	Accel.	Deva — Vinţ — Sibiu — Braşov — Bucureşti N.	13,05	15,42	Braşov sos. 18,10
2082	Pers.	Vinţul de Jos — Sibiu	16,56	19,21	
2088	M. Pers.	Vinţul de Jos — Sibiu	20,25	22,35	
2080	M. Pers.	Miercurea Sibiului — Sibiu	13,05	14,30	
2271	Pers.	Agnita — Sibiu	2,07	6,13	
2273	Pers.	Agnita — Sibiu	6,20	10,03	
2275	Pers.	Agnita — Sibiu	15,04	18,51	
2447	Tr. Mixt	Vurpăr — Sibiu	4,57	7,20	

Adunarea populară de pe Cîmpia Libertății de la Blaj

Cuvîntarea tovarășului ION GHEORGHE MAURER

(Urmare din pag. I)

nare ale națiunilor asuprite. Dezbinarea între naționalități a provocat mari daune luptei lor, a ușurat acțiunile contrarevoluției. În cele din urmă, revoluția burghezo-democratică din Transilvania a fost înfrîntă. La aceasta au contribuit nerezolvarea revendicărilor naționale și sociale esențiale pentru care masele militau, inconsecvența și interesele contradictorii ale burgheziei aparținînd diferitelor naționalități, intervenția brutală a armatelor imperiale habsburgice și țariste, care au înăbușit în sînge atît revoluția românilor, cît și revoluția poporului ungar.

Cu toate acestea, revoluția din Transilvania s-a înscris în istorie ca un eveniment cu adînci semnificații și urmări politico-sociale. Ea a zguduit din temelii orînduirea feudală, dovedind că vechea stare de lucruri nu mai putea dăinui, a determinat înlăturarea treptată — pînă în anul 1854 — a servituților iobăgiste. Revoluția a dat impuls dezvoltării societății pe calea capitalismului, a dus la afirmarea tot mai puternică a conștiinței naționale a românilor, a sădit mai adînc ideea că adevărata libertate se cucerește prin lupta unită a tuturor asupriților și exploatați lor, indiferent de naționalitate.

Visul de veacuri al maselor populare transilvănene de a se elibera din jugul asupririi și a se uni cu țara s-a realizat mai tîrziu, prin lupta întregului nostru popor. Așa cum arăta tovarășul Nicolae Ceaușescu la marea adunare populară ținută anul trecut tot în acest loc istoric, „Sămînța aruncată aici, pe Cîmpia Libertății, a dat roade în 1859, cînd s-a înfăptuit unirea Țării Românești și Moldovei, punîndu-se bazele statului național român. Ea a dat roade în 1877, cînd armatele române, cu sprijinul multor luptători din Transilvania, au luptat pentru cucerirea independenței statului național român... Această sămînță a rodit tot mai bogat, rezultatele ei întruchipîndu-se în făurirea statului național unitar român, în 1918".

Rolul de a conduce mai departe lupta de emancipare socială și deplină libertate națională și l-au asumat clasa muncitoare, mișcarea revoluționară a proletariatului, partidul nostru comunist. Sub conducerea comuniștilor, în urma unor eroice lupte de clasă, au fost împlinite cu adevărat și cu mult depășite aspirațiile de dreptate socială care i-au însuflețit pe revoluționarii din 1848. Pe drumul deschis de insurecția armată de la 23 August 1944, clasa muncitoare, țărănimea, intelectualitatea, în front comun, au desăvîrșit sarcinile revoluției burghezo-democratice, au asigurat victoria deplină și definitivă a orînduirii socialiste pe pămîntul României. Realizările socialismului se vădesc și pe frumoasele meleaguri transilvănene care, ca și celelalte zone ale țării, au fost trezite la viață nouă.

Caracteristic societății noastre este faptul că întreaga putere — politică și economică — aparține poporului, care o exercită prin exponenții săi, în folosul înfloririi patriei, al făuririi unei vieți de înaltă bunăstare și civilizație. În aceasta se exprimă democratismul real al orînduirii pe care o făurim, democratism ce cunoaște un proces de continuă dezvoltare, exprimat între altele în participarea directă, nemijlocită a unor mase tot mai largi la dezbaterea tuturor hotărîrilor importante adoptate de partid și guvern, la conducerea societății noastre.

În procesul de înaintare a țării pe calea desăvîrșirii construcției socialiste, o etapă nouă, cu mult mai luminoasă, a deschis Congresul al IX-lea al Partidului Comunist Român — etapă caracterizată prin promovarea largă a noului în toate sectoarele, prin perfecționări substanțiale aduse întregii activități economice, politice, sociale, științifice și culturale, în scopul integrării ei pe deplin în albia cerințelor firești ale socialismului, ca orînduirea cea mai înaintată pe care a cunoscut-o pînă acum societatea. În ansamblul măsurilor adoptate în perioada ce a trecut de la Congres se înscriu și hotărîrile ultimei plenare a Comitetului Central al partidului, îndreptate spre întărirea legalității socialiste, exercitarea neștînjenită a tuturor drepturilor și libertăților cetățenești înscrise în Constituție, asigurarea respectului demnității umane. Poporul român muncește cu elan pentru realizarea programului de dezvoltare multilaterală a patriei, elaborat de partid. El urmează cu nețărmurită încredere partidul comuniștilor, fiind convins că politica acestuia exprimă interesele sale vitale, că sub conducerea partidului, România va deveni tot mai bogată și mai puternică.

Evocînd lupta eroică a revoluționarilor de la 1848, se cuvine să consemnăm împlinirea, în zilele noastre, a dezideratului scump care a fost atît de viu exprimat în timpul revoluției, dar care nu s-a putut înfăptui în împrejurările istorice de atunci — dobîndirea unei adevărate libertăți și independențe naționale, afirmarea în deplinătatea capacităților ei creatoare a națiunii noastre. Calea largă către această măreață realizare a deschis-o socialismul, care a descătușat toate forțele națiunii, a creat condițiile pentru ridicarea ei pe o treaptă nouă de dezvoltare.

Evoluția societății contemporane în ansamblul ei atestă că idealul național, care s-a aflat în centrul frămîntărilor politice și sociale de la mijlocul secolului trecut, nu numai că nu și-a pierdut valoarea, că nu s-a perimat, dar a căpătat, în condițiile de astăzi, un conținut mai bogat, mai cuprinzător, dinamizînd lupta popoarelor pentru o viață liberă, independentă, pentru valorificarea tuturor potențelor lor materiale și spirituale. Manifestări pregnante ale acestui proces sînt dezvoltarea fără precedent a mișcării de eliberare națională, apariția, alături de națiunile mai vechi, ajunse în stadiul maturității, a zeci și zeci de națiuni noi, care-și reclamă dreptul la existență de sine stătătoare. Este evident că națiunea constituie în zilele noastre și va continua să constituie o forță motrice de seamă a dezvoltării istorice, unul din cei mai importanți factori de progres în societatea umană.

Pornind de la aceste realități, de la experiența sa de viață, care l-a învățat să prețuiască ca lumina ochilor dreptul la existență și afirmare națională, dobîndit cu prețul atîtor lupte și jertfe, poporul român nu poate să nu nutrească cel mai profund respect față de celelalte popoare și naționalități. Aceasta își găsește reflectarea în întreaga politică a partidului comunist și a guvernului român.

Pe plan intern, politica partidului și statului nostru garantează egalitatea deplină în drepturi a tuturor cetățenilor țării. Pe acest temei se făuresc adevărata înfrățire, prietenia strînsă dintre poporul român și naționalitățile conlocuitoare. Unitatea întregului nostru popor, indiferent de naționalitate, realizată pe multiple planuri — politic, social, moral — conferă trăinicie de nezdruncinat orînduirii socialiste, reprezintă garanția dezvoltării sale continue. Creșterea an de an a avuției sociale dă o bază materială tot mai puternică afirmării în viața socială a tuturor cetățenilor, care beneficiază deopotrivă de rezultatele progreselor realizate în economie, știință și cultură, au cele mai largi posibilități de a-și dezvolta aptitudinile, capacitatea de creație.

Din aceleași considerente cu privire la rolul de seamă al națiunii în societatea contemporană și aceleași sentimente de stimă și prețuire față de personalitatea și drepturile fiecărui popor, izvorăște orientarea politicii noastre externe. După cum este cunoscut, în centrul acestei politici se află prietenia frățească cu țările socialiste, care au un rol important în lupta pentru asigurarea păcii și colaborării internaționale. România dezvoltă în același timp relații cu toate țările, indiferent de orînduirea lor socială. Călăuzit de principiile internaționalismului, poporul nostru își manifestă solidaritatea activă cu clasa muncitoare internațională, cu mișcarea de eliberare, cu noile state care și-au cîștigat independența, cu toate forțele care luptă împotriva imperialismului, pentru libertate, independență națională, democrație și progres social.

În tot ceea ce întreprinde pe plan internațional, în relațiile cu celelalte state, Republica Socialistă România pornește de la respectarea ființei naționale a popoarelor și a dreptului lor inalienabil de a hotărî de sine stătător asupra destinelor, asupra căilor dezvoltării lor politice și sociale, de la principiile suveranității și independenței naționale, egalității, neamestecului în treburile interne, avantajului reciproc. Viața arată că numai prin promovarea consecventă a acestor principii — tot mai larg recunoscute ca singura bază rațională a raporturilor dintre țări — se poate ajunge la statornicirea unor relații de încredere, de colaborare și cooperare rodnică între state, la afirmarea pe arena mondială a tuturor statelor și națiunilor — fie ele mari sau mici, la crearea ambianței necesare pentru garantarea securității internaționale, pentru victoria cauzei păcii.

★

În încheiere, dați-mi voie, dragi tovarăși, ca la această măreață aniversare să vă adresez dumneavoastră, muncitorilor, țăranilor, intelectualilor, tuturor oamenilor muncii, indiferent de naționalitate, de pe meleagurile acestui străvechi pămînt al patriei, salutul cald și urări de spor la muncă, sănătate și fericire, din partea Comitetului Central al Partidului Comunist Român, a Consiliului de Stat și a Consiliului de Miniștri.

Fie ea evocarea faptelor celor care în urmă cu douăsprezece decenii și-au închinat cu atîta dărnicie viața luptei pentru libertatea națională și socială a poporului român, să reprezinte pentru fiecare dintre noi un imbold permanent pentru înfăptuirea îndatoririlor sfinte față de patrie!

Întregul nostru popor, însuflețit de patosul patriotismului, va înfăptui în continuare, cu toată hotărîrea, politica de progres multilateral și înflorire a României socialiste — politica Partidului Comunist Român.

(Urmare din pag. I)

lui P.C.R. al județului Alba, președintele Consiliului popular județean. Prezența noastră aici, pe Cîmpia Libertății, unde a fost înscrisă o pagină glorioasă din istoria poporului român, a subliniat vorbitorul, constituie un omagiu de preț adus înaintașilor care au ținut sus steagul luptei pentru păstrarea ființei noastre naționale. Generată de veacuri de trude și suferințe, de dorința și hotărîrea unei națiuni viguroase de a trăi o viață demnă, liberă și independentă, revoluția de la 1848 din Transilvania, ca și cele din Țara Românească și Moldova reprezintă un moment de seamă în istoria poporului nostru, o treaptă solidă pusă la temelia luptelor pentru progres social, și pentru unitate națională. Ea a fost un rezultat firesc, necesar și inevitabil al întregului proces de dezvoltare a societății românești. Urmărind îndeplinirea aspirațiilor de dreptate socială și libertate națională, în condițiile avîntului revoluționar din Europa, masele populare din Transilvania, în fruntea cărora s-au situat cei mai buni fii ai săi, s-au ridicat la luptă hotărîtă pentru scuturarea jugului feudal și al asupririi naționale. Pe această Cîmpie, în măreața adunare de la 1848, a răsunat, puternic imprimat în istoria zbuciumată a țării, glasul miilor de iobagi care au cerut răspicat înlăturarea pentru totdeauna a inegalității naționale, ștergerea iobăgiei, asigurarea de drepturi depline națiunii române. Înțelegînd sensul luptei pentru unitate națională, poporul adunat la Blaj a cerut într-un singur glas: „Vrem să ne unim cu țara".

Pentru nobilele idealuri consfințite în hotărîrea adoptată pe Cîmpia Libertății au căzut mii și mii de fii ai patriei, pentru ele și-au dat viața prefecții Ioan Buteanu, Constantin Romanul Vivul, Bătrîneanu, Petru Dobra, iar Avram Iancu, sufletul revoluției ardelene, a purtat pînă la moarte flacăra aprinsă la Blaj. Pe cîmpul de luptă împotriva asupririi imperiale habsburgice și țariste au căzut de asemenea patriotul maghiar Sándor Petőfi și patriotul sas Anton Kurz și alții.

Astăzi cînd sărbătorim 120 de ani de cînd strămunii noștri din generația '48 s-au ridicat cu hotărîre pentru scuturarea jugului robiei feudale, luptînd pentru ridicarea națiunii noastre în rîndul popoarelor libere ale Europei, cu veneрație venim să le cinstim memoria și opera lor. Întruchipînd cele mai nobile năzuințe ale poporului, Partidul Comunist Român a dat întotdeauna cea mai înaltă prețuire faptelor de glorie ale trecutului găsind în ele nesecate izvoare de energie creatoare pentru marile fapte ale prezentului, pentru făurirea viitorului luminos al României socialiste.

Astăzi sub ochii noștri, într-un avînt de înalt patriotism, se îndeplinesc mărețele sarcini trasate de Congresul al IX-lea și de Conferința Națională a P.C.R. care a însemnat o cotitură istorică în viața partidului și a țării, dînd mersului nostru înainte noi orizonturi și dimensiuni. Documentele elaborate de Plenara C.C. al P.C.R. din 22—25 aprilie a.c. sînt o reflectare vie a fermității cu care partidul nostru pune în practică hotărîrile Congresului al IX-lea și ale Conferinței Naționale pe linia dezvoltării și înfloririi neîncetate a societății noastre. Angrenat în mersul general al României socialiste, județul Alba își aduce din plin contribuția la dezvoltarea continuă a economiei, culturii, pentru realizarea întregului program pe care partidul nostru l-a elaborat în vederea dezvoltării tuturor județelor țării.

În încheiere, vorbitorul a asigurat conducerea partidului și statului, personal pe tovarășul Nicolae Ceaușescu, că oamenii muncii din județul Alba nu vor precupeți nici un efort pentru aplicarea neabătută în viață a politicii înțelepte a partidului și statului nostru.

Important centru al culturii românești — a spus Irina Manea, *profesoară la liceul din localitate — Blajul a polarizat forțele sociale și intelectuale din Transilvania care au scris o filă glorioasă în istoria luptelor revoluționare ale poporului nostru, rămînînd pentru totdeauna în conștiința maselor ca un simbol al luptei pentru dreptate socială și independență națională.*

Un rol de seamă în pregătirea ideologica a evenimentelor petrecute în urmă cu 120 de ani l-au avut cei mai de seamă cărturari ai timpului, începînd cu Inocențiu Micu Clain și ceilalți corifei ai Școlii ardelene, continuînd cu Timotei Cipariu, Simion Bărnuțiu, Gheorghe Barițiu. Acestora — a spus vorbitoarea — le-au urmat iluștri cărturari ai timpurilor moderne, în frunte cu Eminescu, Coșbuc, Blaga și alții care, prin lucrările lor, au înaripat mințile multor generații de tineri patrioți, devotați pînă la capăt cauzei emancipării sociale și naționale a poporului. De-a lungul secolelor, în cadrul activităților comune pentru dezvoltarea socială și economică a meleagurilor transilvănene, oamenii muncii români, maghiari și germani, prin străluciții lor intelectuali, au creat o cultură comună, care constituie pentru noi o moștenire prețioasă și care a slujit de-a lungul vremii cauzei progresului și unității oamenilor muncii. Faptul că în programul revoluției de la 1848 a figurat ca principal punct desființarea fără întîrziere a iobăgiei, fără nici o despăgubire din partea țăranilor, demonstrează identificarea aspirațiilor conducătorilor revoluției cu năzuințele maselor. Condițiile istorice de atunci n-au putut favoriza însă realizarea năzuințelor poporului. Ele și-au găsit împlinirea abia după aproape un secol, în anii puterii populare, prin lupta clasei muncitoare în frunte cu Partidul Comunist Român.

Măsurile elaborate de conducerea partidului și statului nostru în lumina documentelor Congresului al IX-lea și a Conferinței Naționale pentru dezvoltarea economică și socială a țării, recentele hotărîri ale C.C. al P.C.R. în domeniul învățămîntului și în alte domenii, constituie pentru noi un puternic imbold în întreaga activitate. Noi, intelectualii din orașul Blaj, specialiști din diferite sectoare de activitate, cinstim cu acest prilej memoria și eroismul revoluționarilor pașoptiști, ne afirmăm încă o dată hotărîrea de a fi continuatori demni ai valoroaselor tradiții ale înaintașilor, de a ne închina toată energia, talentul și priceperea patriei socialiste, poporului nostru.

În cuvîntul său Vasile Biriș, *muncitor la C.I.L. Blaj, a spus: Adunarea de la Blaj din mai 1848 are pentru noi, muncitorii, ca și pentru toți ceilalți oameni ai muncii din orașul nostru și din întreaga țară, adînci și puternice semnificații. Ea întruchipează expresia celor mai înalte idealuri de dreptate, de împlinire a unor vechi și îndreptățite aspirații pentru care s-au jertfit mulți fii devotați ai poporului nostru.*

Astăzi, cînd trăim într-o țară liberă și independentă, cînd prin munca noastră comună a tuturor oamenilor muncii, români, maghiari, germani făurim un viitor luminos patriei socialiste, ne mîndrim că lupta și jertfele înaintașilor n-au fost zadarnice.

Stăpîn pe destinele sale, ale țării sale, poporul nostru, sub conducerea înțeleaptă a Partidului Comunist Român, muncește cu abnegație, cu întregul său elan creator pentru a da viață mărețului program elaborat de Congresul al IX-lea al P.C.R., a hotărîrilor Conferinței Naționale a partidului și ale recentei plenare a Comitetului Central al P.C.R. Alături de întregul popor, noi, muncitorii Complexului de industrializare a lemnului, ne mîndrim nu numai cu tradițiile revoluționare și culturale ale Blajului, dar și cu prezentul său bogat în împliniri. Sîntem nespus de fericiți că putem munci astăzi într-un modern combinat industrial, aflat în preajma acestui loc istoric, de unde acum 120 de ani zecile de mii de iobagi au dat glas voinței lor de a trăi o viață omenească. Munca noastră însuflețită de cel mai cald patriotism o aducem ca omagiu luptei înaintașilor și o alăturăm eforturilor întregului popor pentru progresul și prosperitatea țării noastre, România socialistă.

Evocînd impresionanta adunare de pe Cîmpia Blajului, de acum 120 de ani, moment remarcabil de afirmare a oamenilor muncii din Transilvania, — a spus Ismail Ladislau, *directorul Liceului Bethlem Gabor din Aiud, mă gîndesc cu admirație la acel popor chinuit, la iobagii români și maghiari care în repetate rînduri și-au exprimat hotărîrea de a sfărîma lanțurile iobăgiei, de a pune capăt stăpînirii truișilor domni feudali, de a dobîndi pămînt și libertate.*

În cursul revoluției au fost multe momente de luptă comună împotriva trupelor imperiale habsburgice, țariste, cînd revoluționarii români și maghiari și sașii au dat tributuri de sînge pentru înfrîngerea contrarevoluției. Este locul să amintim aici eroismul unor reprezentanți înaintați ai revoluției, al lui Avram Iancu, Petőfi Sándor, care a căzut lîngă Sighișoara în lupta cu contrarevoluționarii, al lui Ștefan Ludvig Roth, care a luptat pentru unitatea naționalităților din Transilvania. Ne amintim și astăzi de lupta eroică a secuilor în frunte cu Gabor Aron, care a căzut pe cîmpul de luptă împotriva trupelor contrarevoluționare. Toate aceste tradiții de luptă comună care au dus mai departe firul istoric înnodat la Bobîlna, în luptele de sub conducerea lui Doja, și mai tîrziu a lui Horia constituie pentru noi o moștenire prețioasă și astăzi, în condițiile societății socialiste, cînd s-a realizat cu adevărat frăția și unitatea naționalităților conlocuitoare.

Programul politic definitivat la adunarea de la Blaj a avut un caracter profund democratic. Marele cărturar Simion Bărnuțiu la adunarea de la Blaj spunea: „Națiunea română nu voiește a domni peste alte națiuni, nici nu va suferi a fi supusă altora, ci voiește drept egal pentru toate".

Adînca semnificație a acestor cuvinte o înțelegem astăzi cînd, înfrățiți, trăim și muncim împreună români, maghiari, germani în deplină egalitate de drepturi, ceea ce constituie o înaltă expresie a politicii naționale juste a partidului și statului nostru. Evocarea glorioaselor pagini ale istoriei poporului nostru în contextul succeselor de azi, al perspectivelor, care stau în fața națiunii noastre socialiste constituie nu numai un act de considerație față de tradițiile revoluționare, dar și un îndemn pentru răspunderea noastră contemporană. Alături de toți oamenii muncii din patria noastră, noi, intelectualii, fără deosebire de naționalitate, pătrunși fiind de un fierbinte patriotism, de dragoste și recunoștință față de Partidul Comunist Român, ne angajăm să slujim, cu devotament, patria noastră comună, Republica Socialistă România.

Cu 120 de ani în urmă — a spus Ionas Popa, *președintele cooperativei agricole de producție Bălcaciu, deputat în Marea Adunare Națională, pe Cîmpia Libertății de la Blaj, unde ne găsim azi, s-au adunat țărani din toate colțurile Transilvaniei, pentru a da glas dorințelor de veacuri ale maselor oprimate, pentru dreptate socială și libertate națională. Neînfricați participanți la marea adunare populară din 1848 legau de această mare manifestare împlinirea nădejdilor de mai bine, curmarea fărădelegilor nobilimii, stăvilirea lanțului iobăgiei, eliberarea lor socială și națională. Setea de pămînt și libertate a ridicat la luptă de atîtea ori în istorie țărănimea română asuprită, care împreună cu frații ei de suferință, țăranii maghiari și germani, și-au vărsat sîngele în răscoala de la Bobîlna, precum și în acelea conduse de Gheorghe Doja, Horia, Cloșca și Crișan și altele. Proslăvim și cinstim eroismul înaintașilor și ne mîndrim cu faptele lor, pentru hotărîrea nestrămutată cu care au luptat pentru a fi stăpîni în țara lor.*

Preluînd și dezvoltînd tradițiile progresiste, revoluționare, Partidul Comunist Român a mobilizat poporul, l-a condus la lupta victorioasă pentru înlăturarea asupririi sociale și naționale, pentru făurirea celei mai drepte societăți, societatea socialistă, în care libertatea, dreptatea și demnitatea omului sînt un bun al tuturor. Alături de întregul popor, noi, țăranii cooperatori, ne bucurăm astăzi din plin de realizările obținute în anii puterii populare. Înfrățiți în cooperativele agricole de producție, țăranii cooperatori români, maghiari și germani muncesc cu dragoste și elan pentru a-și aduce contribuția, mereu mai mare, la înflorirea scumpei noastre patrii, România socialistă. Socotim că cel mai prețios omagiu pe care îl putem aduce înaintașilor noștri este să luptăm cu toate forțele noastre pentru traducerea în viață a mărețelor sarcini trasate de partid.

În încheierea adunării vorbește tovarășul Ion Gheorghe Maurer. *Cuvîntarea este subliniată în repetate rînduri cu puternice și îndelungi aplauze și ovații de zecile de mii de participanți la adunare.*

Două cîntece „Pe Cîmpia Libertății" și „Te cînt partid", intonate de corurile unite ale județului Alba, leagă între ele 120 de ani de luptă izbăvită de popor, semnificînd îmbinarea respectului pentru marile tradiții revoluționare cu sentimentul mîndriei pentru viața liberă și independentă de azi a poporului român.

Filele de istorie din cronica de luptă și de cuceriri deschisă de anul revoluționar 1848 sînt reînviate cu negrăită emoție. Are loc o amplă evocare a zilelor cînd valul revoluționar ce cuprinsese întreaga Europă unea într-o singură voință pe toți locuitorii Transilvaniei, ai Moldovei și Țării Românești. Se aude din nou glasul mulțimii hotărîte să scuture jugul șerbiei, greutatea poverilor de nesfîrșit, glasul lui Horia, apoi al lui Avram Iancu: „Românii nu-și cerșesc libertatea. Națiunea română este destul de mare să-și cucerească libertatea prin luptă". Iar Simion Bărnuțiu își înalță cu putere glasul peste freamătul mulțimii: „Aceasta este țara noastră! Nimic nu vom mai suferi a se face fără știrea și în voirea noastră! Sîntem milioane! Îndărătul nostru este un trecut de glorie, înaintea noastră strălucește un viitor nemărginit". Și din nou rostit marele jurămînt al lui Iancu, reluat de glasul unit al iobagilor, întărit de vuietul grav al clopotelor catedralei din Blaj și ridicat pînă în înaltul cerului de cîntecul revoluționar „Deșteaptă-te române": „Jur că voi susține întotdeauna națiunea noastră română pe calea dreaptă și legitimă și o voi apăra cu toate puterile. Jur că voi ține și voi apăra legea și limba noastră română, precum și libertatea, egalitatea și frățietatea. Jur că pe aceste principii voi respecta toate națiunile poftind același respect de la dînsele, nu voi încerca să asupresc pe nimene. Jur că voi conlucra pentru putința de desființare a iobăgiei, a emancipării industriei și a comerțului, la păzirea dreptății, la înaintarea binelui umanității, al națiunii române și al patriei noastre!".

Pe temelia acestui jurămînt, poporul român a urcat apoi treaptă de treaptă pînă la zilele luminoase ale vremii noastre. Sînt marcate în evocare date de memorabilă istorie: 1859 — Unirea Moldovei cu Țara Românească, 1877 — cucerirea independenței de stat. Apoi, din toate zările se aud glasurile unite într-un cor măreț: „Să ne unim cu țara!". Tot poporul cîntă. Blajul retrăiește bucuria Unirii de la 1918. Cîntecul „Tricolorul românesc" și imnul „Pe-al nostru steag e scris unire" încheie măreața evocare de pe Cîmpia Libertății.

Dar marea sărbătoare populară abia acum începe. Cei 40 000 de oameni aflați pe Cîmpia Libertății, urmașii celor care cu 120 de ani în urmă își rosteau răspicat dorința de libertate și înfrățire, înaltă astăzi cîntecele tradiționale și cele izvorîte sub soarele socialismului. Cîntă corurile din Blaj, Alba-Iulia, Sebeș, Aiud, Bistra, Noșlac și Cugir. Cîntă tot Cîmpul Libertății. În melodiile fluierașilor din Șugag, Obreja, Cistei și Daia freamătă codrul pămîntului românesc, răsună unda Mureșului și Tîrnavei. Bucuria și veselia acestor zile se înalță din cîntec și joc. Fete din Căpîlna împlinesc cu grație vechitul lor joc „Purtata fetelor", iar feciorii și fete din Petelca aduc în jocul lor legănatul holdelor, iureșul muncii și sufletul poporului nostru, harnic și plin de voie bună. Alături de jocul românesc înflorește jocul maghiar și cel german. Cu bărbăție și vigoare joacă „Țarina Abrudului" feciorii minerii și metalurgiștii din Zlatna. „Învîrtita", „Fecioreasca" și „Călușarii" sînt jucate de feciorii și mîndrele din Feisa și Vinerea, fruntași ai recoltelor bogate de pe roditoarele ogoare ale Tîrnavelor și Mureșului.

Sus, la Crucea lui Iancu se aprind focuri. Artificii tricolore fulgeră, îmbrățișînd Cîmpia Libertății într-un strălucitor drapel. Întreaga mulțime, într-un moment de înălțător patriotism, de dragoste fierbinte pentru partid, intonează cîntecul „Trei culori".

Părăsind tribuna, de unde au asistat la întreaga desfășurare a festivităților, conducătorii de partid și de stat și ceilalți oaspeți vizitează apoi Tîrgul moților, unde sătenii, coborîți din satele lor anume pentru această zi, prilejuiesc momente de admirație pentru originalele lor produse de artizanat, pentru cîntecele și obiceiurile specifice.

Pe Cîmpia Libertății se încing apoi înflăcărate hore. Este o vibrantă apoteoză a festivităților de la Blaj, care au făcut din această zi o amintire de neșters pentru toți oamenii acestor istorice locuri românești, o puternică manifestare a încrederii nestrămutate a poporului român în viitorul său luminos, spre care îl conduce cu fermitate încercatul nostru Partid Comunist.

meridiane o meridiane

SESIUNEA ADUNĂRII NAȚIONALE A R. D. VIETNAM

Primul ministru Fam Van Dong despre desfășurarea războiului popular de eliberare

HANOI 25 (Agerpres). — Primul ministru al Republicii Democrate Vietnam, Fam Van Dong, prezentînd în cadrul celei de-a 4-a sesiuni a Adunării Naționale raportul guvernului, a făcut o amplă analiză a desfășurării războiului popular de eliberare din Vietnamul de sud, a luptei eroice a poporului R. D. Vietnam împotriva actelor agresive ale S.U.A. și a sprijinului acordat luptei poporului vietnamez de toate popoarele lumii. Vorbitorul a subliniat că, rezistînd războiului de agresiune dezlănțuit de imperialiștii americani împotriva întregului popor vietnamez și a întregului Vietnam și luptînd împotriva unor forțe militare cu un efectiv de 1,2 milioane oameni, inclusiv peste 500.000 de militari ai corpului expeditionar american, poporul vietnamez respinge cu vitejie fără seamăn pe inamic pentru a-și salva patria. El păstrează în permanență inițiativa în acțiune, își sporește forța în cursul luptelor și obține tot mai mari victorii.

Enumerînd faptele care explică victoria forțelor patriotice din Vietnamul de sud, vorbitorul s-a referit la politica de profundă unitate națională a F.N.E. al cărui program a demonstrat pe deplin voința celor 14 milioane de locuitori din toate păturile sociale de a se uni, a lupta și a învinge, precum și la apariția Alianței vietnameze a forțelor naționale, democratice și pașnice, care reprezintă pe scară largă diferite convingeri politice și religioase și diferite naționalități. Menționînd că bombardamentele aeriene ale agresorilor americani împotriva Nordului au urmărit slăbirea forței R. D. Vietnam, Fam Van Dong a arătat că, în ciuda acestor atacuri, Vietnamul de nord continuă să prospere, potențialul său economic și militar se întărește necontenit, construcția socialistă merge mai departe și viața poporului este asigurată. Vorbitorul a declarat că „socialismul din nordul țării noastre a trecut în mod glorios această încercare".

Succesele noastre, a spus el în continuare, sînt inseparabile de sprijinul foarte mare și valoros pe care ni-l acordă Uniunea Sovietică, Republica Populară Chineză și alte țări socialiste frățești. Ele nu pot fi despărțite de simpatia și sprijinul crescînd din partea clasei muncitoare din întreaga lume, a partidelor comuniste și muncitorești, a popoarelor din Asia, Africa și America Latină, a tuturor forțelor păcii și democrației din lume, inclusiv din partea elementelor progresiste din Statele Unite.

Poporul vietnamez este hotărît să lupte și el are dreptul de a ataca agresorul oriunde s-ar afla el. Este dreptul nostru sacru de a ne apăra. S.U.A. sînt cele care ne-au atacat, care au înfăptuit agresiunea și care poartă războiul. În consecință, pornind de la această realitate, noi respingem asemenea pretenții nesăbuite, cum ar fi reciprocitatea dezescaladării de ambele părți, faptul ca fiecare parte să facă concesii. Statele Unite sînt cele care trebuie să pună capăt războiului de agresiune. Dacă Statele Unite vor înceta agresiunea și își vor retrage trupele din sudul țării noastre, pacea se va instaura imediat. Aceasta este poziția noastră de principiu. Toate treburile interne ale sudului trebuie rezolvate de către poporul Vietnamului de sud în conformitate cu programul F.N.E., fără amestecul unor țări străine. Reunificarea Vietnamului trebuie realizată de către poporul vietnamez din cele două părți ale țării pe cale pașnică și pe o bază democratică fără amestecul din afară al țărilor străine.

Convorbirile nigeriano-biafreze

KAMPALA 25 (Agerpres). — Surse informate din capitala Ugandei, Kampala, anunță că în cadrul convorbirilor de vineri delegațiile nigeriană și biafreză au ajuns la un acord privind admiterea observatorilor străini la convorbiri, iar lucrările conferinței să se desfășoare fără președinte. Aceste probleme constituiau primele puncte de pe ordinea de zi a convorbirilor începute joi dimineața. Cu toate pronosticurile pesimiste făcute pînă în prezent, observatorii politici prezenți în capitala Ugandei consideră că se întrezăresc acum unele elemente de flexibilitate de partea ambelor delegații, care ar putea să contribuie la realizarea unui acord asupra încetării războiului civil din Nigeria, care durează de 14 luni.

R. F. a Germaniei

Protestele împotriva legislației excepționale iau amploare

BONN 25 (Agerpres). — Mișcarea de protest împotriva legislației excepționale, care urmează să facă săptămîna viitoare obiectul celei de-a treia lecturi în Bundestag, cuprinde aproape întreg teritoriul R. F. a Germaniei. Agenția France Presse subliniază că acțiunile protestatare capătă cele mai variate forme.

Orientul Apropiat

■ Conferința Organizației pentru eliberarea Palestinei

■ Eshkol reafirmă poziția Israelului

AMMAN 25 (Agerpres). — În capitala Iordaniei s-au încheiat lucrările Conferinței Organizației pentru eliberarea Palestinei (O.L.P.). A fost stabilit un plan complet de reorganizare a organizației. Președintele provizoriu al O.L.P., Yehia Hamouda, a declarat presei că s-a hotărît formarea unui comitet de pregătire care va stabili contacte cu personalitățile palestiniene din toate țările arabe pentru a pregăti adunarea de la 3 iunie. Această reuniune va avea loc la Amman și va desemna pe cei 100 de membri ai Adunării Naționale a Organizației pentru eliberarea Palestinei.

★

TEL AVIV 25 (Agerpres). — Primul ministru al Israelului, Levi Eshkol, a făcut o declarație în care a arătat, între altele, că Israelul nu renunță „la actualele sale frontiere", înainte de a semna un tratat de pace stabil în Orientul Apropiat. Fără a se referi direct la ultima rezoluție a Consiliului de Securitate al O.N.U., relatează agenția Associated Press, premierul Eshkol a declarat că „nici O.N.U., nici garanții străini, nici aranjamente vagi nu pot forma, în nici un caz, o bază pentru o pace stabilă în această regiune. Nu există nimic care să poată înlocui un tratat de pace oficial, stabil, angajant fără echivocuri, realizat pe baza unor tratative directe — o pace reală și acceptarea cu adevărat de către vecinii Israelului a existenței Israelului în cadrul unor frontiere sigure", a spus premierul israelian.

După cum se știe, statele arabe se opun negocierilor directe, considerînd că în baza rezoluției Consiliului de Securitate în problema reglementării situației din Orientul Apropiat este necesar ca trupele israeliene să se retragă fără întîrziere din teritoriile ocupate.

REDACȚIA și ADMINISTRAȚIA: Sibiu, str. Octombrie roșu nr. 2, tel. nr. 7 28 10—1 30 67, 1 31 83. Abonamentele se fac la oficiile poștale, factorii poștali și difuzorii din întreprinderi și instituții. Tiparul: Întreprinderea poligrafică Brașov. — 40 064